구성
FlexPod

NetApp
May 17, 2022

This PDF was generated from https://docs.netapp.com/ko-kr/flexpod/hybrid-cloud/cloud-fabricpool_software_revisions.html on May 17, 2022. Always check docs.netapp.com for the latest.

목차

구성 1
소프트웨어 개정 1
FabricPool 라이센스를 설치합니다 1
AWS S3 버킷을 생성합니다 3
ONTAP에 클라우드 계층을 추가합니다 5
클라우드 계층을 ONTAP 애그리게이트에 연결합니다 7
볼륨 계층화 정책 설정 9
볼륨 계층화 최소 냉각 일 수 설정 10

구성

소프트웨어 개정

다음 표에서는 검증된 하드웨어 및 소프트웨어 버전을 보여 줍니다.

레이어	장치	이미지	설명
스토리지	NetApp AFF A300	ONTAP 9.6P2	
컴퓨팅	Cisco UCS VIC 1340이 장착된 Cisco UCS B200 M5 블레이드 서버	릴리스 4.0(4b)	
네트워크	Cisco Nexus 6332-16UP 패브릭 인터커넥트	릴리스 4.0(4b)	
	NX-OS 독립 실행형 모드의 Cisco Nexus 93180YC-EX 스위치	릴리스 7.0(3) i7(6)	
스토리지 네트워크	Cisco MDS 9148S	릴리즈 8.3(2)	
하이퍼바이저		VMware vSphere ESXi 6.7U2	ESXi 6.7.0,13006603
		VMware vCenter Server를 참조하십시오	vCenter Server 6.7.0.30000 빌드 13639309
클라우드 공급자		Amazon AWS S3	기본 옵션이 있는 표준 S3 버킷

FabricPool의 기본 요구 사항은 에 나와 있습니다 "FabricPool 요구 사항". 모든 기본 요구 사항이 충족되면 다음 단계를 수행하여 FabricPool를 구성합니다.

1. FabricPool 라이센스를 설치합니다.
2. AWS S3 오브젝트 저장소 버킷을 생성합니다.
3. ONTAP에 클라우드 계층을 추가합니다.
4. 클라우드 계층을 Aggregate에 연결합니다.
5. 볼륨 계층화 정책을 설정합니다.

"다음: FabricPool 라이센스를 설치합니다."

FabricPool 라이센스를 설치합니다

NetApp 라이센스 파일을 받은 후 OnCommand System Manager로 설치할 수 있습니다. 라이센스 파일을 설치하려면 다음 단계를 수행하십시오.

1. 구성 을 클릭합니다.
2. 클러스터 를 클릭합니다.

3. 라이센스 를 클릭합니다.
4. 추가 를 클릭합니다.
5. 파일 선택 을 클릭하여 파일을 찾아 선택합니다.
6. 추가 를 클릭합니다.

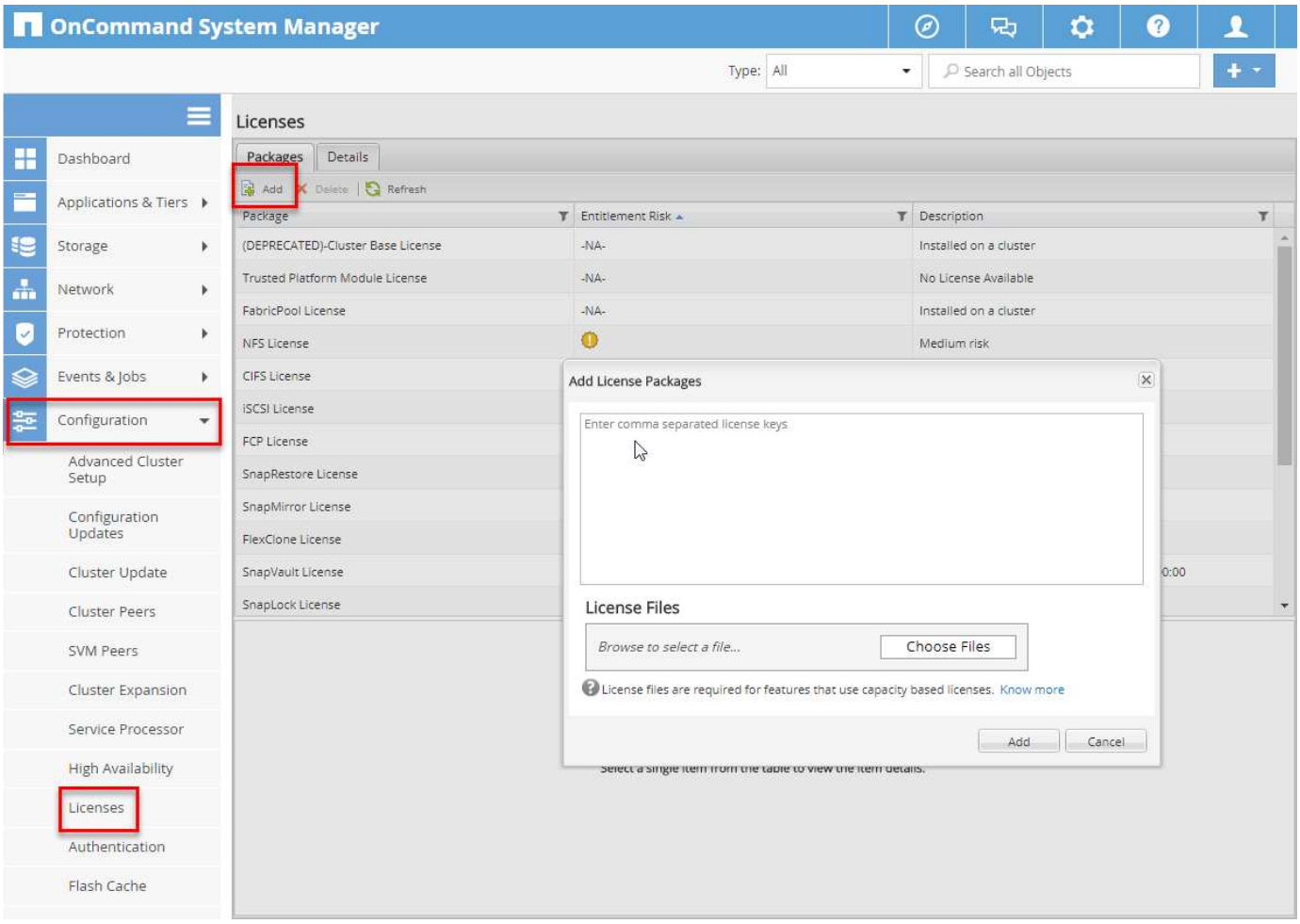

라이센스 용량

ONTAP CLI 또는 OnCommand System Manager를 사용하여 라이센스 용량을 볼 수 있습니다. 라이센스 용량을 확인하려면 ONTAP CLI에서 다음 명령을 실행합니다.

```
system license show-status
```

OnCommand 시스템 관리자에서 다음 단계를 완료합니다.

1. 구성 을 클릭합니다.
2. 라이센스 를 클릭합니다.
3. 세부 정보 탭을 클릭합니다.

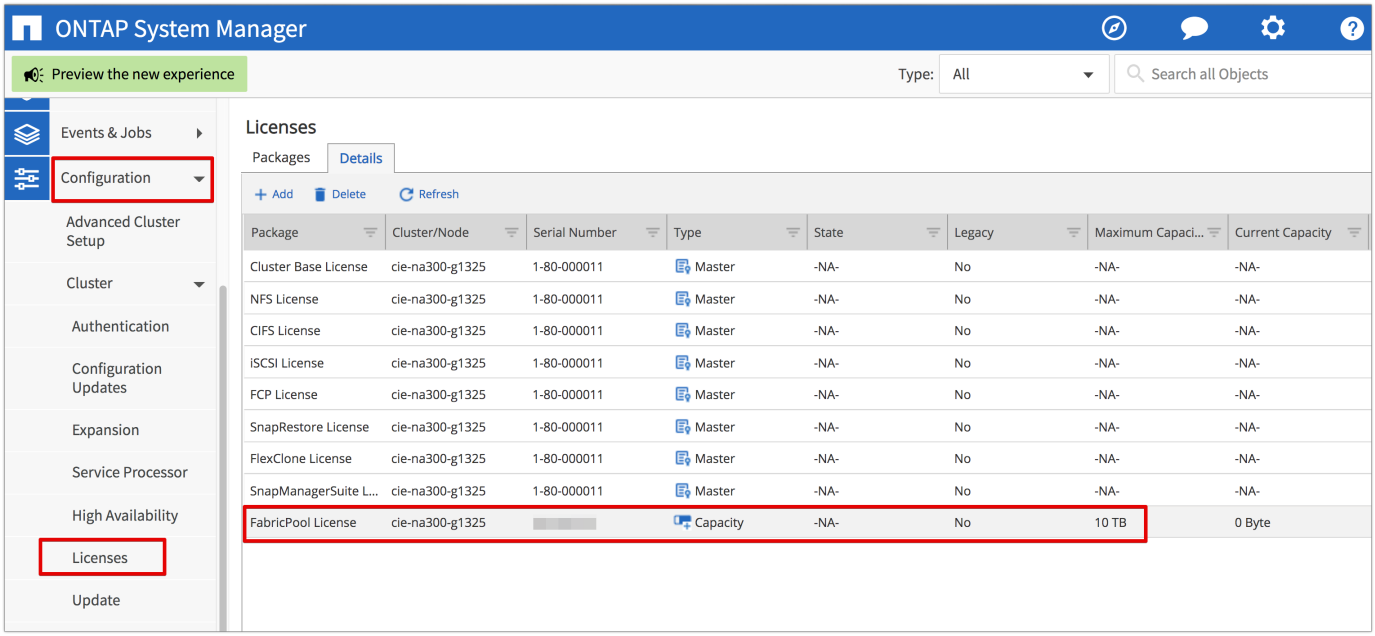

최대 용량과 현재 용량은 FabricPool 라이센스 행에 나열됩니다.

"다음: AWS S3 버킷을 생성합니다."

AWS S3 버킷을 생성합니다

버킷은 데이터를 보관하는 오브젝트 저장소 컨테이너입니다. 데이터를 클라우드에 계층으로 애그리게이트에 추가하려면 먼저 버킷의 이름과 위치를 제공해야 합니다.

> 버킷은 OnCommand 시스템 관리자, OnCommand Unified Manager 또는 ONTAP를 사용하여 생성할 수 없습니다.

다음 그림과 같이 FabricPool는 Aggregate당 하나의 버킷 어탯치먼트를 지원합니다. 단일 버킷은 단일 Aggregate에 연결할 수 있으며, 단일 버킷은 여러 Aggregate에 연결할 수 있습니다. 하지만 단일 aggregate를 여러 버킷에 연결할 수는 없습니다. 단일 버킷은 클러스터의 여러 Aggregate에 연결할 수 있지만, NetApp은 여러 클러스터의 Aggregate에 단일 버킷을 연결하는 것을 권장하지 않습니다.

스토리지 아키텍처를 계획할 때는 버킷-애그리게이트 관계가 성능에 미치는 영향을 고려합니다. 많은 오브젝트 저장소 공급자가 버킷 또는 컨테이너 수준에서 지원되는 최대 IOPS 수를 설정합니다. 최대 성능이 필요한 환경에서는 여러 개의 버킷을 사용하여 오브젝트 저장소 IOPS 제한이 여러 FabricPool 애그리게이트 전체의 성능에 영향을 미칠 수 있는 가능성을 줄여야 합니다. 단일 버킷 또는 컨테이너를 클러스터의 모든 FabricPool 애그리게이트로 연결하는 것은 클라우드 계층 성능보다 관리가 더 중요한 환경에 도움이 될 수 있습니다.

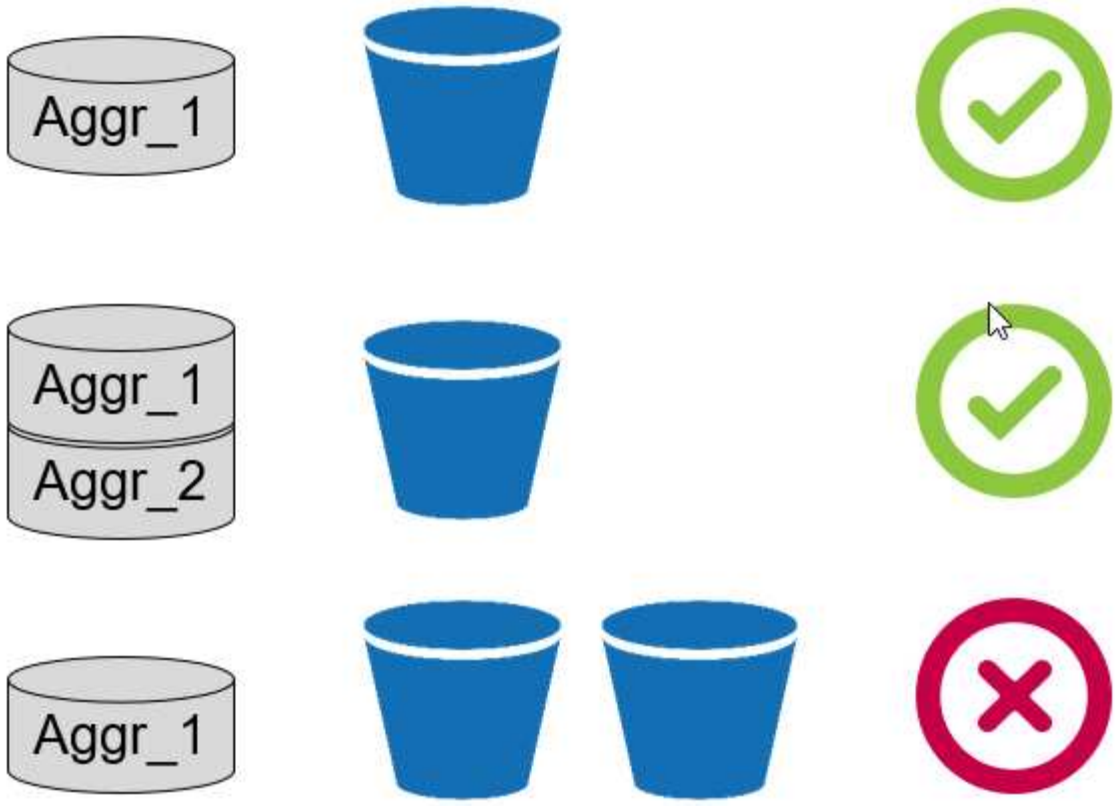

S3 버킷을 생성합니다

1. 홈 페이지의 AWS 관리 콘솔에서 검색 표시줄에 S3를 입력합니다.
2. 클라우드에서 S3 확장형 스토리지 를 선택합니다.

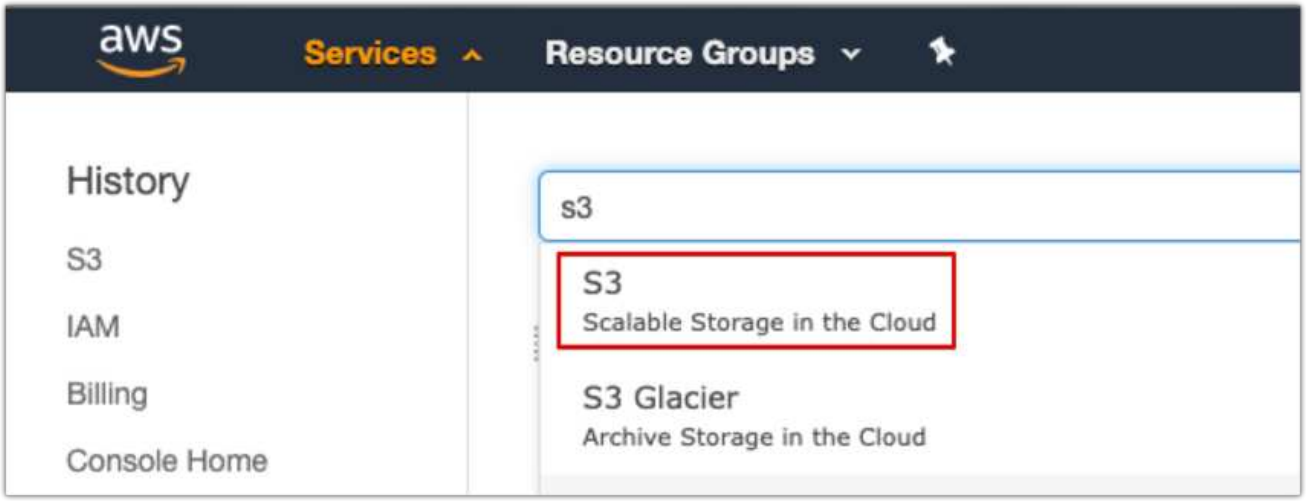

3. S3 홈 페이지에서 Create Bucket(버킷 생성) 을 선택합니다.
4. DNS 호환 이름을 입력하고 버킷을 생성할 지역을 선택합니다.

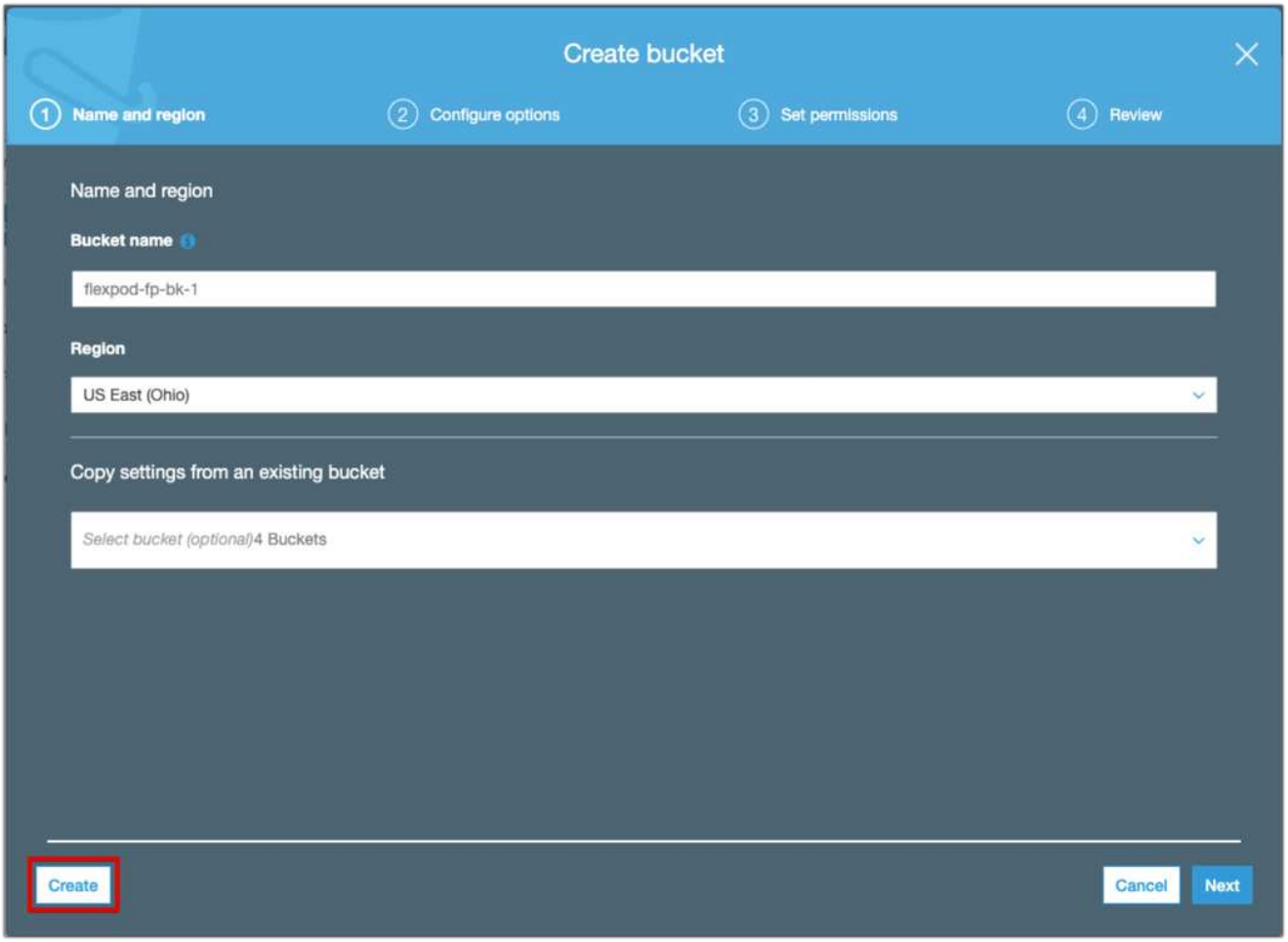

5. 생성 을 클릭하여 오브젝트 저장소 버킷을 생성합니다.

"다음: ONTAP에 클라우드 계층을 추가합니다"

ONTAP에 클라우드 계층을 추가합니다

오브젝트 저장소를 Aggregate에 첨부하려면 먼저 ONTAP에 추가하여 식별해야 합니다. 이 작업은 OnCommand 시스템 관리자 또는 ONTAP CLI를 사용하여 완료할 수 있습니다.

FabricPool은 Amazon S3, IBM 오브젝트 클라우드 스토리지, Microsoft Azure Blob Storage 오브젝트 저장소를 클라우드 계층으로 지원합니다.

다음 정보가 필요합니다.

- 서버 이름(FQDN)(예: '3.amazonaws.com')
- 액세스 키 ID입니다
- 비밀 키
- 컨테이너 이름(버킷 이름)

OnCommand 시스템 관리자

OnCommand System Manager를 사용하여 클라우드 계층을 추가하려면 다음 단계를 수행하십시오.

1. OnCommand 시스템 관리자를 시작합니다.
2. 스토리지를 클릭합니다.
3. Aggregate & Disks를 클릭합니다.
4. Cloud Tiers 를 클릭합니다.
5. 오브젝트 저장소 공급자를 선택합니다.
6. 개체 저장소 공급자에 필요한 텍스트 필드를 입력합니다.

   컨테이너 이름 필드에 오브젝트 저장소의 버킷 또는 컨테이너 이름을 입력합니다.

7. Save and Attach Aggregate 를 클릭합니다.

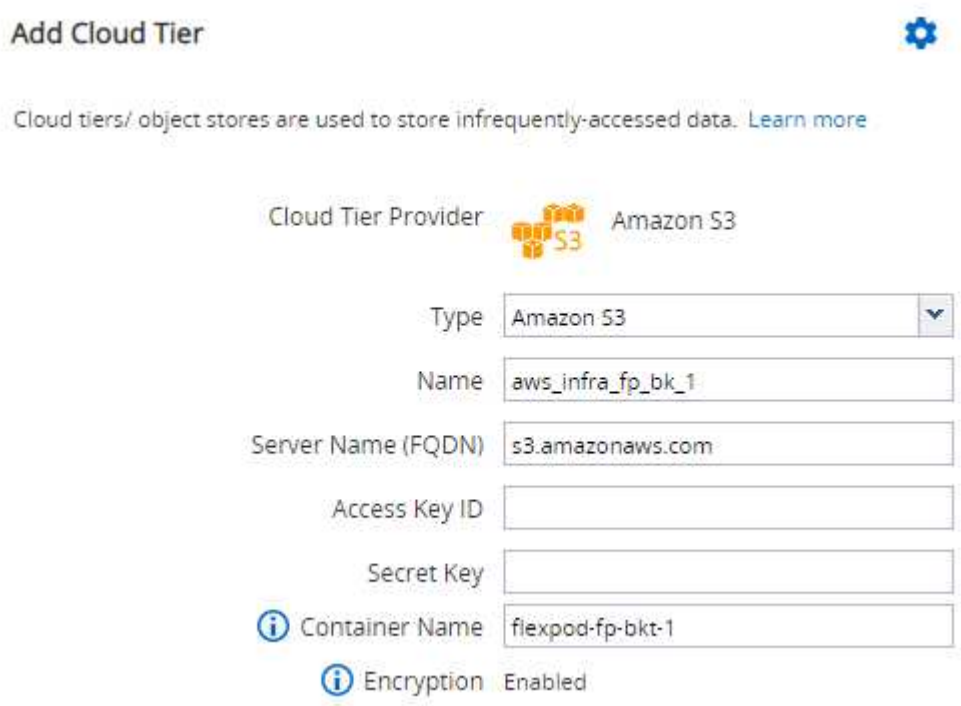

ONTAP CLI를 참조하십시오

ONTAP CLI를 사용하여 클라우드 계층을 추가하려면 다음 명령을 입력합니다.

```
object-store config create
-object-store-name <name>
-provider-type <AWS>
-port <443/8082> (AWS)
-server <name>
-container-name <bucket-name>
-access-key <string>
-secret-password <string>
-ssl-enabled true
-ipspace default
```

"다음: ONTAP 애그리게이트에 클라우드 계층을 연결합니다."

클라우드 계층을 ONTAP 애그리게이트에 연결합니다

ONTAP에서 오브젝트 저장소를 추가하고 식별한 후 FabricPool를 생성하려면 오브젝트 저장소를 Aggregate에 연결해야 합니다. 이 작업은 OnCommand 시스템 관리자 또는 ONTAP CLI를 사용하여 완료할 수 있습니다.

둘 이상의 오브젝트 저장소 유형을 클러스터에 연결할 수 있지만 각 애그리게이트에는 하나의 오브젝트 저장소 유형만 연결할 수 있습니다. 예를 들어, 한 Aggregate는 Google Cloud를 사용할 수 있고 다른 Aggregate는 Amazon S3를 사용할 수 있지만 하나의 Aggregate는 두 곳에 연결할 수 없습니다.

> 클라우드 계층을 애그리게이트에 연결하는 것은 영구적인 작업입니다. 클라우드 계층은 연결된 애그리게이트로부터 연결 해제할 수 없습니다.

OnCommand 시스템 관리자

OnCommand System Manager를 사용하여 클라우드 계층을 Aggregate에 연결하려면 다음 단계를 수행하십시오.

1. OnCommand 시스템 관리자를 시작합니다.
2. 애플리케이션 및 계층 을 클릭합니다.

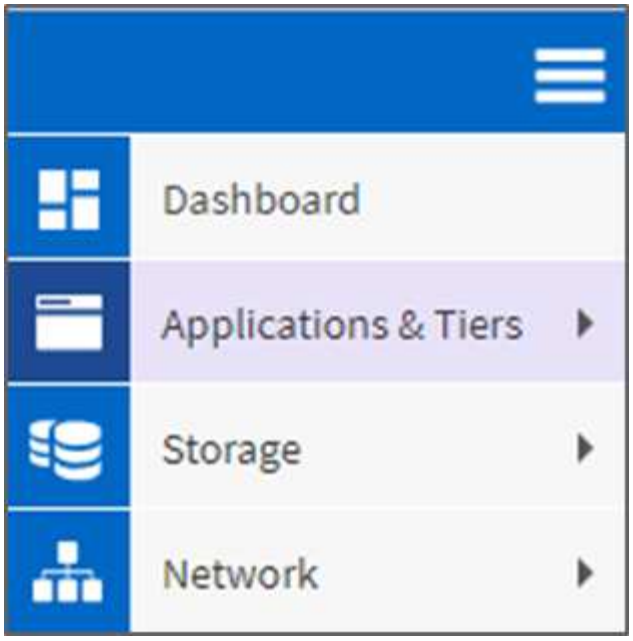

3. Storage Tiers를 클릭합니다.
4. Aggregate를 클릭합니다.
5. 작업 을 클릭하고 클라우드 계층 연결 을 선택합니다.

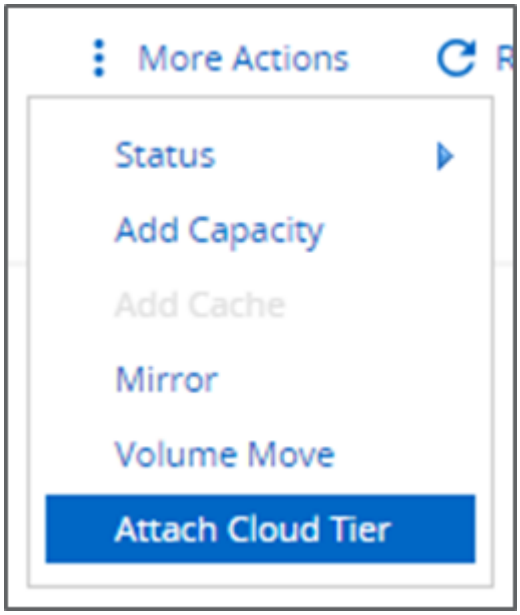

6. 클라우드 계층을 선택합니다.
7. Aggregate의 볼륨에 대한 계층화 정책을 확인하고 업데이트합니다(선택 사항). 기본적으로 볼륨 계층화 정책은 Snapshot 전용 으로 설정됩니다.
8. 저장 을 클릭합니다.

ONTAP CLI를 참조하십시오

ONTAP CLI를 사용하여 클라우드 계층을 애그리게이트에 연결하려면 다음 명령을 실행합니다.

```
storage aggregate object-store attach
-aggregate <name>
-object-store-name <name>
```

예:

```
storage aggregate object-store attach -aggregate aggr1 -object-store-name
- aws_infra_fp_bk_1
```

"다음: 볼륨 계층화 정책을 설정합니다."

볼륨 계층화 정책 설정

기본적으로 볼륨은 없음 볼륨 계층화 정책을 사용합니다. 볼륨 생성 후에는 OnCommand 시스템 관리자 또는 ONTAP CLI를 사용하여 볼륨 계층화 정책을 변경할 수 있습니다.

FlexPod와 함께 사용할 경우 FabricPool는 자동, 스냅샷 전용 및 없음이라는 세 가지 볼륨 계층화 정책을 제공합니다.

- * 자동 *
  - 볼륨의 모든 콜드 블록이 클라우드 계층으로 이동됩니다. Aggregate가 50% 이상 활용된다고 가정하면 비활성 블록이 콜드 상태가 되는 데 약 31일이 걸립니다. 자동 냉각 기간은 계층화-최소-냉각-일 설정을 사용하여 2일에서 63일 사이에서 조정할 수 있습니다.
  - 계층화 정책이 Auto로 설정된 볼륨의 콜드 블록이 무작위로 읽혀지면 핫 블록이 되어 성능 계층에 기록됩니다.
  - 계층화 정책이 Auto로 설정된 볼륨의 콜드 블록이 순차적으로 읽으면 콜드 블록이 클라우드 계층에 그대로 유지됩니다. 성능 계층에 기록되지 않습니다.
- * 스냅샷 전용 *
  - 활성 파일 시스템과 공유되지 않는 볼륨의 콜드 스냅샷 블록이 클라우드 계층으로 이동합니다. Aggregate가 50% 이상 활용된다고 가정하면 비활성 스냅샷 블록이 콜드 상태가 되는 데 약 2일이 걸립니다. 스냅샷 전용 냉각 기간은 계층화-최소-냉각-일" 설정을 사용하여 2-63일로 조정할 수 있습니다.
  - 계층화 정책이 Snapshot 전용으로 설정된 볼륨의 콜드 블록을 읽는 경우 핫 블록으로 만들어지고 성능 계층에 기록됩니다.
- * 없음(기본값) *
  - 사용 안 함 으로 설정된 볼륨은 계층화 정책에 따라 콜드 데이터를 클라우드 계층으로 계층화하지 않습니다.
  - 계층화 정책을 없음으로 설정하면 새 계층화가 방지됩니다.
  - 이전에 클라우드 계층으로 이동한 볼륨 데이터는 핫 상태가 되고 성능 계층으로 자동으로 다시 이동될 때까지 클라우드 계층에 그대로 유지됩니다.

OnCommand 시스템 관리자

OnCommand 시스템 관리자를 사용하여 볼륨의 계층화 정책을 변경하려면 다음 단계를 수행하십시오.

1. OnCommand 시스템 관리자를 시작합니다.

2. 볼륨을 선택합니다.
3. 기타 작업 을 클릭하고 계층화 정책 변경 을 선택합니다.
4. 볼륨에 적용할 계층화 정책을 선택합니다.
5. 저장 을 클릭합니다.

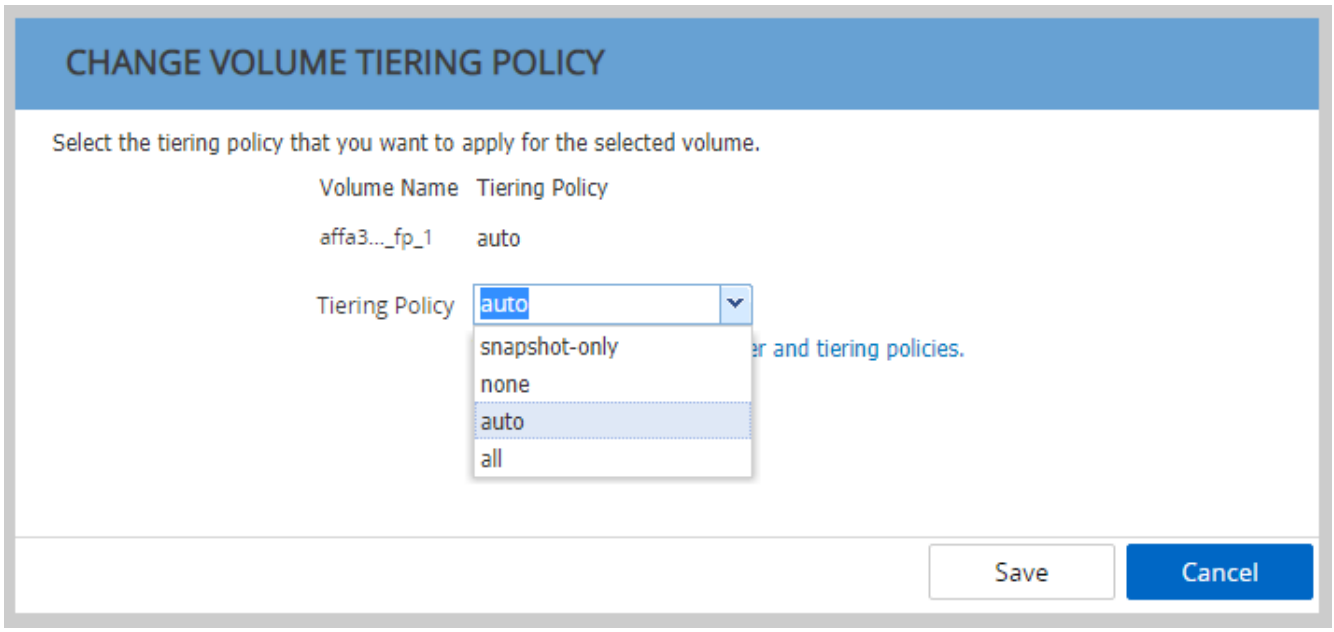

ONTAP CLI를 참조하십시오

ONTAP CLI를 사용하여 볼륨의 계층화 정책을 변경하려면 다음 명령을 실행합니다.

```
volume modify -vserver <svm_name> -volume <volume_name>
-tiering-policy <auto|snapshot-only|all|none>
```

"다음: 볼륨 계층화 최소 냉각 기간을 설정합니다."

볼륨 계층화 최소 냉각 일 수 설정

'Tiering-Minimum-Cooling-Days' 설정은 자동 또는 스냅샷 전용 정책을 사용하여 볼륨에 있는 비활성 데이터를 계층화하기에 앞서 경과해야 하는 일 수를 결정합니다.

자동

자동 계층화 정책의 기본 "계층화-최소-냉각-일" 설정은 31일입니다.

읽기 작업은 블록 온도를 고온으로 유지하기 때문에 이 값을 늘리면 계층화할 수 있는 데이터의 양이 줄어들고 성능 계층에 보관되는 데이터의 양이 증가할 수 있습니다.

이 값을 기본값인 31일에서 줄이려면 콜드 으로 표시되기 전에 데이터가 더 이상 활성 상태가 아니어야 합니다. 예를 들어, 여러 날 워크로드가 7일에 상당한 수의 쓰기를 수행할 것으로 예상되는 경우 볼륨의 '계층화-최소-냉각-일' 설정을 8일 이내에 설정해야 합니다.

> 오브젝트 스토리지는 파일 또는 블록 스토리지와 같은 트랜잭션 중심 스토리지가 아닙니다. 지나치게 공격적인 최소 냉각 일 수를 사용해 볼륨에 객체로 저장된 파일을 변경하면 새 오브젝트가 작성되고 기존 오브젝트가 조각화되고 스토리지 비효율성이 부가될 수 있습니다.

스냅샷 전용

스냅샷 전용 계층화 정책의 기본 '계층화-최소-냉각-일' 설정은 2일입니다. 최소 2일이 지나면 백그라운드 프로세스가 추가 시간을 제공하여 스토리지 효율성을 최대화하고 일상적인 데이터 보호 프로세스에서 클라우드 계층에서 데이터를 읽을 필요가 없도록 합니다.

ONTAP CLI를 참조하십시오

ONTAP CLI를 사용하여 볼륨의 "Tiering-Minimum-Cooling-Days" 설정을 변경하려면 다음 명령을 실행합니다.

```
volume modify -vserver <svm_name> -volume <volume_name> -tiering-minimum
-cooling-days <2-63>
```

고급 권한 수준이 필요합니다.

> 계층화 정책을 자동 및 스냅샷 전용 간에 또는 그 반대로 변경하면 성능 계층에서 블록의 비활성 기간이 재설정됩니다. 예를 들어, 20일 동안 비활성 상태인 성능 계층의 데이터와 함께 자동 볼륨 계층화 정책을 사용하는 볼륨은 계층화 정책이 스냅샷 전용으로 설정된 경우 성능 계층 데이터 비활성 상태가 0일로 재설정됩니다.

Copyright Information

Copyright © 2022 NetApp, Inc. All rights reserved. Printed in the U.S. No part of this document covered by copyright may be reproduced in any form or by any means-graphic, electronic, or mechanical, including photocopying, recording, taping, or storage in an electronic retrieval system-without prior written permission of the copyright owner.

Software derived from copyrighted NetApp material is subject to the following license and disclaimer:

THIS SOFTWARE IS PROVIDED BY NETAPP “AS IS” AND WITHOUT ANY EXPRESS OR IMPLIED WARRANTIES, INCLUDING, BUT NOT LIMITED TO, THE IMPLIED WARRANTIES OF MERCHANTABILITY AND FITNESS FOR A PARTICULAR PURPOSE, WHICH ARE HEREBY DISCLAIMED. IN NO EVENT SHALL NETAPP BE LIABLE FOR ANY DIRECT, INDIRECT, INCIDENTAL, SPECIAL, EXEMPLARY, OR CONSEQUENTIAL DAMAGES (INCLUDING, BUT NOT LIMITED TO, PROCUREMENT OF SUBSTITUTE GOODS OR SERVICES; LOSS OF USE, DATA, OR PROFITS; OR BUSINESS INTERRUPTION) HOWEVER CAUSED AND ON ANY THEORY OF LIABILITY, WHETHER IN CONTRACT, STRICT LIABILITY, OR TORT (INCLUDING NEGLIGENCE OR OTHERWISE) ARISING IN ANY WAY OUT OF THE USE OF THIS SOFTWARE, EVEN IF ADVISED OF THE POSSIBILITY OF SUCH DAMAGE.

NetApp reserves the right to change any products described herein at any time, and without notice. NetApp assumes no responsibility or liability arising from the use of products described herein, except as expressly agreed to in writing by NetApp. The use or purchase of this product does not convey a license under any patent rights, trademark rights, or any other intellectual property rights of NetApp.

The product described in this manual may be protected by one or more U.S. patents, foreign patents, or pending applications.

RESTRICTED RIGHTS LEGEND: Use, duplication, or disclosure by the government is subject to restrictions as set forth in subparagraph (c)(1)(ii) of the Rights in Technical Data and Computer Software clause at DFARS 252.277-7103 (October 1988) and FAR 52-227-19 (June 1987).

Trademark Information

NETAPP, the NETAPP logo, and the marks listed at http://www.netapp.com/TM are trademarks of NetApp, Inc. Other company and product names may be trademarks of their respective owners.