《 FlexPod 数据中心 Epic 定向规模估算指南》

FlexPod

NetApp

January 31, 2022

This PDF was generated from https://docs.netapp.com/zh-cn/flexpod/healthcare/ehr-epic-sizing_introduction.html on January 31, 2022. Always check docs.netapp.com for the latest.

目录

《 FlexPod 数据中心 Epic 定向规模估算指南》 1
《 FlexPod for Epic 定向规模估算指南》 1
参考架构 2
小型，中型和大型架构的技术规格 11
追加信息 14
致谢 15

《 FlexPod 数据中心 Epic 定向规模估算指南》

《 FlexPod for Epic 定向规模估算指南》

Brian O ' Mahony ， Ganesh Kamath ， Atul Bhalodia ， NetApp Mike Brennan ， Jon Ebmeier ， Cisco

与以下合作伙伴：[错误：缺少图形映像]

目的

本技术报告提供了有关为 Epic 电子健康记录（ EHR ）应用程序软件环境估算 FlexPod （ NetApp 存储和 Cisco 统一计算系统）规模的指导。

托管 Epic 超空间的 FlexPod 系统， InterSystems Cach é 数据库， Cogitoclarity 分析和报告套件以及托管 Epic 应用程序层的服务服务器为可快速部署的可靠高性能基础架构提供了一个集成平台。FlexPod 集成平台由经验丰富的 FlexPod 渠道合作伙伴部署，并由 Cisco 和 NetApp 技术支持中心提供支持。

本文档中介绍的规模估算练习涵盖了用户，全局参考计数，可用性和灾难恢复（ DR ）要求。目标是确定计算，网络和存储基础架构组件的最佳大小。

本文档概述为以下主要部分：

- "参考架构"介绍了可用于托管 Epic 生产数据库工作负载的小型，中型和大型计算存储架构。
- "技术规格"，其中详细列出了存储架构的材料清单示例。所述配置仅供一般参考。请始终根据您的工作负载调整系统大小，并根据需要调整配置。

解决方案的整体优势

通过在 FlexPod 架构基础上运行 Epic 环境，医疗保健组织有望提高员工工作效率，降低资本支出和运营支出。FlexPod 是 Cisco 和 NetApp 战略合作伙伴关系中经过严格测试的预先验证的融合基础架构，经过专门设计和设计，可提供可预测的低延迟系统性能和高可用性。这种方法可为 Epic EHR 系统的用户带来高舒适性和最佳响应时间。

Cisco 和 NetApp 的 FlexPod 解决方案采用高性能，模块化，预先验证，融合，虚拟化， 高效，可扩展且经济高效的平台。采用 Epic 的 FlexPod 数据中心可为医疗保健行业提供以下优势：

- * 模块化架构。 * FlexPod 通过针对每个特定工作负载专门配置的 FlexPod 平台来满足 Epic 模块化架构的各种需求。所有组件均通过集群模式服务器和存储管理网络结构以及一个统一的管理工具集进行连接。
- * 加速应用程序部署。 * 经过预先验证的架构可缩短实施集成时间并降低风险，以加快 Epic 项目计划的进度。适用于 Epic 的 NetApp OnCommand Workforce Automation （ WFA ）工作流可自动执行 Epic 备份和刷新，并且不再需要自定义不受支持的脚本。无论解决方案是用于首次推出 Epic ，硬件更新还是扩展，都可以将更多资源转移到项目的业务价值上。
- * 简化操作并降低成本。 * 通过使用更高效且可扩展的共享资源来取代原有专有的 RISC 和 UNIX 平台，从而消除了这些平台的成本和复杂性，从而可以为临床医生提供支持。此解决方案可提高资源利用率以提高 ROI 。
- * 更快地部署基础架构。 * 无论位于现有数据中心还是远程位置，采用 Epic 的 FlexPod 数据中心经过集成和测试的设计都能帮助客户以更少的工作量在更短的时间内启动和运行新基础架构。
- * 横向扩展架构。 * 无需重新配置正在运行的应用程序，即可将 SAN 和 NAS 从数 TB 扩展到数十 PB 。

- * 无中断运行。 * 在不中断业务的情况下执行存储维护，硬件生命周期操作和软件升级。
- * 安全多租户。 * 支持日益增长的虚拟化服务器和存储共享基础架构需求，支持对设施特定信息进行安全多租户，尤其是在托管多个数据库和软件实例时。
- * 池化资源优化。 * 有助于减少物理服务器和存储控制器数量，负载平衡工作负载需求并提高利用率，同时提高性能。
- * 服务质量（ QoS ）。 * FlexPod 可在整个堆栈上提供 QoS 。行业领先的 QoS 存储策略可在共享环境中提供不同的服务级别。这些策略可以为工作负载提供最佳性能，并有助于隔离和控制失控的应用程序。
- * 存储效率。 * 利用 NetApp 7： 1 降低存储成本 "存储效率担保"。
- * 灵活性。 * FlexPod 系统提供的行业领先的工作流自动化，流程编排和管理工具可以使 IT 更快速地响应业务请求。这些请求的范围从 Epic 备份和配置其他测试和培训环境到为人口健康管理计划复制分析数据库。
- * 工作效率。 * 快速部署和扩展此解决方案，以获得最佳临床医生最终用户体验。
- * Data Fabric 。 * NetApp Data Fabric 架构可以跨站点，跨物理边界和跨应用程序将数据集于一体。Data Fabric 专为以数据为中心的环境中的数据驱动型企业而构建。数据在多个位置创建和使用，通常需要利用并与其他位置，应用程序和基础架构共享。客户希望能够以一致且集成的方式管理数据。Data Fabric 提供了一种管理数据的方式，可以控制数据并简化日益增加的 IT 复杂性。

范围

本文档介绍了使用 Cisco Unified Computing System （ Cisco UCS ）和基于 NetApp ONTAP 的存储的环境。它提供了用于托管 Epic 的示例参考架构。

它不包括：

- 有关使用 NetApp System Performance Modeler （ SPM ）或其他 NetApp 规模估算工具的详细规模估算指南
- 针对非生产工作负载进行规模估算

audience

本文档面向 NetApp 以及合作伙伴系统工程师和专业服务人员。我们假定读者已很好地了解计算和存储规模估算概念，并在技术上熟悉 Cisco UCS 和 NetApp 存储系统。

相关文档

以下技术报告与本技术报告相关。它们共同构成了在 FlexPod 基础架构上对 Epic 进行规模估算，设计和部署所需的一整套文档：

- "TR-4693：《适用于 Epic EHR 的 FlexPod 数据中心部署指南》"
- "TR-3930i：《 NetApp Epic 规模估算准则》" （需要访问 Field Portal ）
- "TR-3928：《 NetApp Epic 最佳实践》"

参考架构

适用于 **Epic** 的 **NetApp** 存储参考架构

适当的存储架构可通过数据库的整体大小和总 IOPS 来确定。性能本身并不是唯一的因素，您可能会根据其他客户需求决定使用更大的节点数。

根据 Epic 软件环境的存储要求， NetApp 根据环境大小提供了三种参考架构。Epic 要求使用 NetApp 规模估算方法正确调整 NetApp 存储系统的大小，以便在 Epic 环境中使用。有关定量性能要求和规模估算指导，请参见 NetApp "TR-3930i：《 NetApp Epic 规模估算准则》"。要查看本文档，需要访问 NetApp Field Portal 。

此处列出的架构是设计的起点。必须在 SPM 工具中验证工作负载的磁盘数量和控制器利用率。与 NetApp Epic 团队合作验证所有设计。

所有 Epic 生产都部署在全闪存阵列上。在本报告中，旋转磁盘所需的磁盘池已整合到三个全闪存阵列磁盘池中。在阅读本节之前，您应查看 Epic 全闪存参考架构战略手册，了解 Epic 存储布局要求。

三种存储参考架构如下：

- * 小型 * 四节点架构，生产环境中有两个节点，灾难恢复环境中有两个节点（全球引用少于 5 M ）
- * 中型 * 六节点架构，在生产环境中有四个节点，在灾难恢复环境中有两个节点（全球参考量超过 5 百万）
- * 大型。 * 生产中包含 6 到 10 个节点的 12 个或更多节点架构（ 5M-10M 全球参考）

> 全局引用 = （读取 IOPS + （每 80 秒写入突发的写入操作数 /45 ））* 225 。这些数字来自客户专用的 Epic 硬件配置指南。

存储布局和 **LUN** 配置

要满足 Epic 的高可用性（ HA_ 和冗余要求，第一步是专门为 Epic 软件环境设计存储布局。设计注意事项应包括将磁盘池 1 与专用高性能存储上的磁盘池 2 隔离。有关每个磁盘池中有哪些工作负载的信息，请参见 Epic 全闪存参考架构战略手册。

将每个磁盘池放置在一个单独的节点上会创建隔离 Epic 生产和非生产工作负载所需的故障域。每个节点使用一个聚合可最大程度地提高磁盘利用率和聚合关联性，以提高性能。这种设计还可以通过聚合级重复数据删除最大限度地提高存储效率。

由于 Epic 允许为非生产需求共享存储资源，因此存储系统通常可以同时满足 clarity 服务器和生产服务存储需求，例如虚拟桌面基础架构 (VDI)， CIFS 和其他企业功能。

Epic 数据库存储布局建议文档针对每个数据库的 LUN 大小和数量提供了建议。这些建议可能需要根据您的环境进行调整。请务必与 Epic 支持人员一起查看这些建议，并最终确定 LUN 数量和 LUN 大小。

> NetApp 建议从较大的 LUN 开始，因为 LUN 本身的大小不会对存储产生任何成本。为了便于操作，请确保 LUN 数量和初始大小在 3 年后能够远远超出预期要求。与在扩展时添加 LUN 相比，扩展 LUN 更容易管理。对于精简配置的 LUN 和卷，已用存储空间将显示在聚合中。
>
> EPIC 要求通过 FC 将数据库，日志以及应用程序或系统存储作为 LUN 提供给数据库服务器。

为清晰起见，每个卷使用一个 LUN 进行 Epic 生产。对于大型部署， NetApp 建议为 Epic 数据库配置 24 到 32 个 LUN 。决定要使用的 LUN 数量的因素包括：

- 3 年后 Epic 数据库的总大小。对于较大的数据库，请确定该操作系统（ OS ）的 LUN 大小上限，并确保有足够的 LUN 可扩展。例如，如果您需要一个 60 TB 的 Epic 数据库，并且操作系统 LUN 的最大容量为 4 TB

，则需要 24 到 32 个 LUN 来提供扩展和机头空间。

无论架构是小型，中型还是大型：

- ONTAP 支持轻松无中断纵向扩展和横向扩展。可以使用 ONTAP 无中断操作升级，添加或删除磁盘和节点。客户可以从四个节点入手，然后无中断地迁移到六个节点或升级到更大的控制器。
- NetApp OnCommand Workflow Automation 工作流可以备份和刷新 Epic 完整副本测试环境。此解决方案可简化架构并通过集成效率节省存储容量。
- 灾难恢复影子数据库服务器是客户业务连续性策略的一部分（用于支持 SRO 功能，并可能配置为 SRW 实例）。因此，第三个存储系统的放置和规模估算通常与生产数据库存储系统中的放置和规模估算相同。
- 数据库一致性需要考虑一些因素。如果在业务连续性方面使用了 NetApp SnapMirror 备份副本，请参见 Epic 文档《业务连续性技术解决方案指南》。有关使用 SnapMirror 技术的信息，请参见 "TR-3446：《SnapMirror 异步概述和最佳实践指南》"。
- 将生产与潜在的抢占资源的工作负载隔离是 Epic 的一个主要设计目标。存储池是一个故障域，必须在其中隔离和保护工作负载性能。ONTAP 集群中的每个节点都是一个故障域，可视为一个存储池。

ONTAP 系列中的所有平台均可运行适用于 Epic 工作负载的全部功能集。

小型配置：四节点参考架构，全球参考数少于 **5 M** （总 **IOPS** 高达 **~22 K** ）

小型参考架构是一种四节点架构，在生产环境中有两个节点，在灾难恢复环境中有两个节点，全球参考数不到 5 M 。全球引用量少于 5 百万的客户可以使用此架构。在这种规模下，不需要将报告与清晰分开。

借助 NetApp 提供的独特多协议支持， QoS 以及在同一集群中创建故障域的能力，您可以在一个 HA 对上运行磁盘池 1 和磁盘 Pool2 的所有生产工作负载，并满足所有 NetApp 最佳实践和 Epic 的高舒适性评级要求。所有磁盘池 1 都将在 node1 上运行，而所有磁盘池 2 都将在 Pool2 上运行。

借助 ONTAP 在同一集群中隔离工作负载的能力以及 ONTAP 多协议支持，所有生产 Epic 工作负载（生产，报告，澄清， VMware ， Citrix ， CIFS 以及与 Epic 相关的工作负载）可以在单个集群中的单个 HA 对上运行。通过此功能，您可以满足 Epic 的所有要求（记录在 Epic 全闪存参考架构战略手册中）以及所有 NetApp 最佳实践。基本上， pool1 在节点 prod-01 上运行，而 Pool2 在 prod-02 上运行，如下图所示。NAS 1 工作负载可以放置在具有 NetApp 多协议 NAS 和 SAN 功能的节点 2 上。

对于灾难恢复， Epic DR 池 3 会在 HA 对中的两个节点之间拆分。Epic DR 在节点 dr-01 上运行， DR 服务在 dr-02 上运行。

可以根据工作负载的需要设置 NetApp SnapMirror 或 SnapVault 复制。

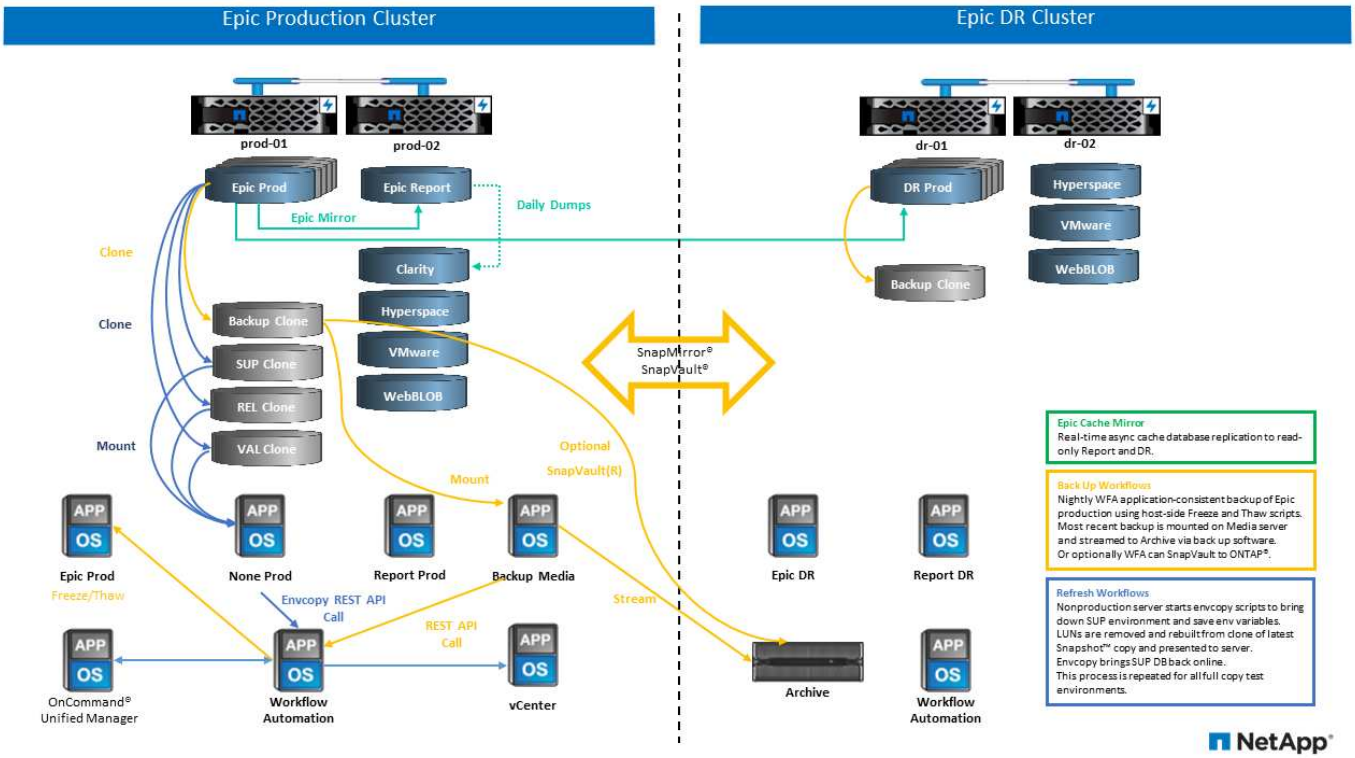

从存储设计和布局角度来看，下图显示了生产数据库以及构成 Epic 工作负载的其他构造的高级存储布局。

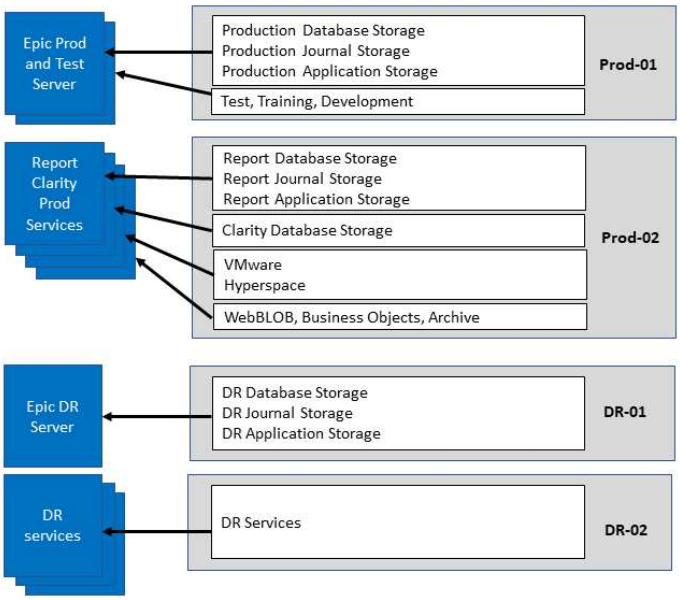

NetApp

中型配置：六节点参考架构，适用于超过 **500** 万个全局参考（总 **IOPS 22K-50000** ）

中型参考架构是一种六节点架构，在生产环境中有四个节点，在灾难恢复环境中有两个节点，并具有 5M-10M 全局参考。

对于这种规模，《全闪存参考架构战略手册》指出，您需要将 Epic Report 工作负载与 clarity 分开，并且在生产环境中至少需要四个节点。

六节点架构是 Epic 环境中最常部署的架构。全球参考超过 5， 000， 000 次的客户需要将报告和澄清信息放置在单独的故障域中。请参见 Epic 全闪存参考架构战略手册。

全球参考数少于 5， 000， 000 的客户可以选择使用六个节点，而不是四个节点，以获得以下主要优势：

- 从生产环境中卸载备份归档过程
- 从生产环境中卸载所有测试环境

生产在节点 prod-01 上运行。报告在节点 prod-02 上运行，该节点是生产环境的最新 Epic 镜像副本。支持，发布和发布验证等测试环境可以从 Epic 生产，报告或灾难恢复中进行克隆。下图显示了在生产环境中为完整副本测试环境创建的克隆。

第二个 HA 对用于满足生产服务存储要求。这些工作负载包括用于 clarity 数据库服务器（ SQL 或 Oracle ），VMware ，超空间和 CIFS 的存储。客户可能拥有非 Epic 工作负载，这些工作负载可以添加到此架构中的节点 3 和节点 4 ，或者最好添加到同一集群中的单独 HA 对。

SnapMirror 技术用于在存储级别将生产数据库复制到第二个 HA 对。SnapMirror 备份副本可用于在第二个存储系统上为非生产环境（例如支持，发布和版本验证）创建 NetApp FlexClone 卷。生产数据库的存储级别副本还可以支持客户实施灾难恢复策略。

为了提高存储效率，也可以从 Report NetApp Snapshot 副本备份创建完整测试克隆，并直接在节点 2 上运行。在这种设计中，不需要将 SnapMirror 目标副本保存在磁盘上。

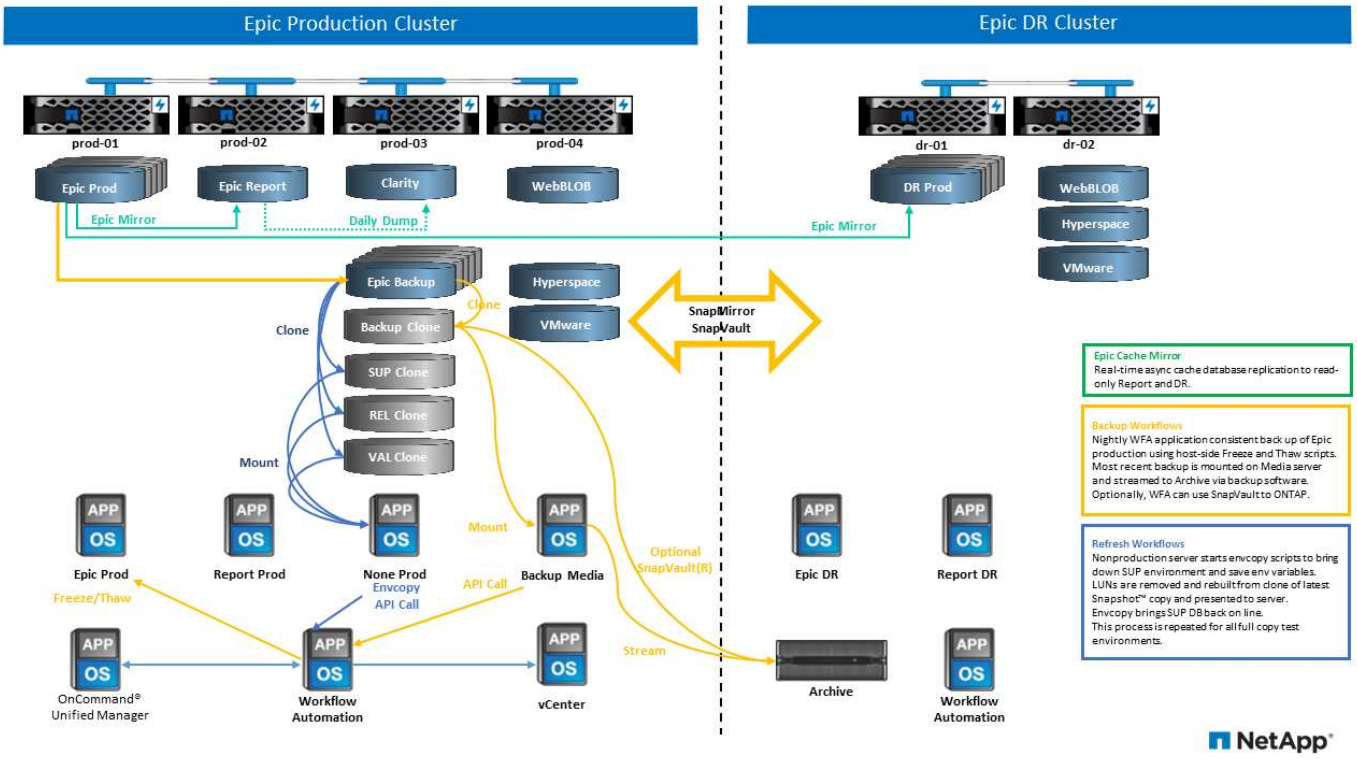

下图显示了六节点架构的存储布局。

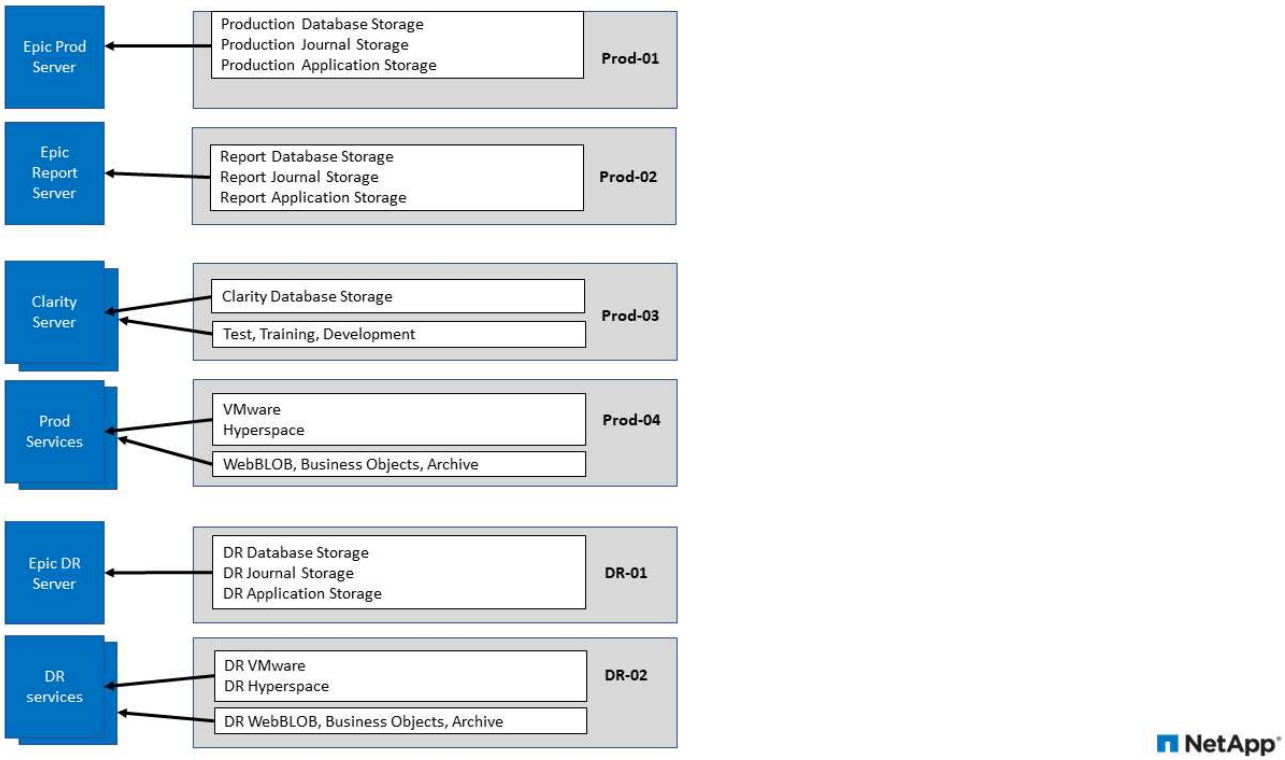

大型配置：适用于超过 **10M** 全局引用（超过 **50K IOPS** ）的参考架构

大型架构通常是一种 12 个或更多节点的架构，在生产环境中有 6 到 10 个节点，全球引用超过 10M 。对于大型 Epic 部署， Epic 生产， Epic 报告和 clarity 可以放置在一个专用 HA 对上，其中存储在节点之间均匀平衡，如下图所示。

大型客户有两种选择：

- 保留六节点架构并使用 AFF A700 控制器。
- 在专用的 AFF A300 HA 对上运行 Epic 生产，报告和灾难恢复。

您必须使用 SPM 比较控制器利用率。此外，在选择控制器时，还应考虑机架空间和电源。

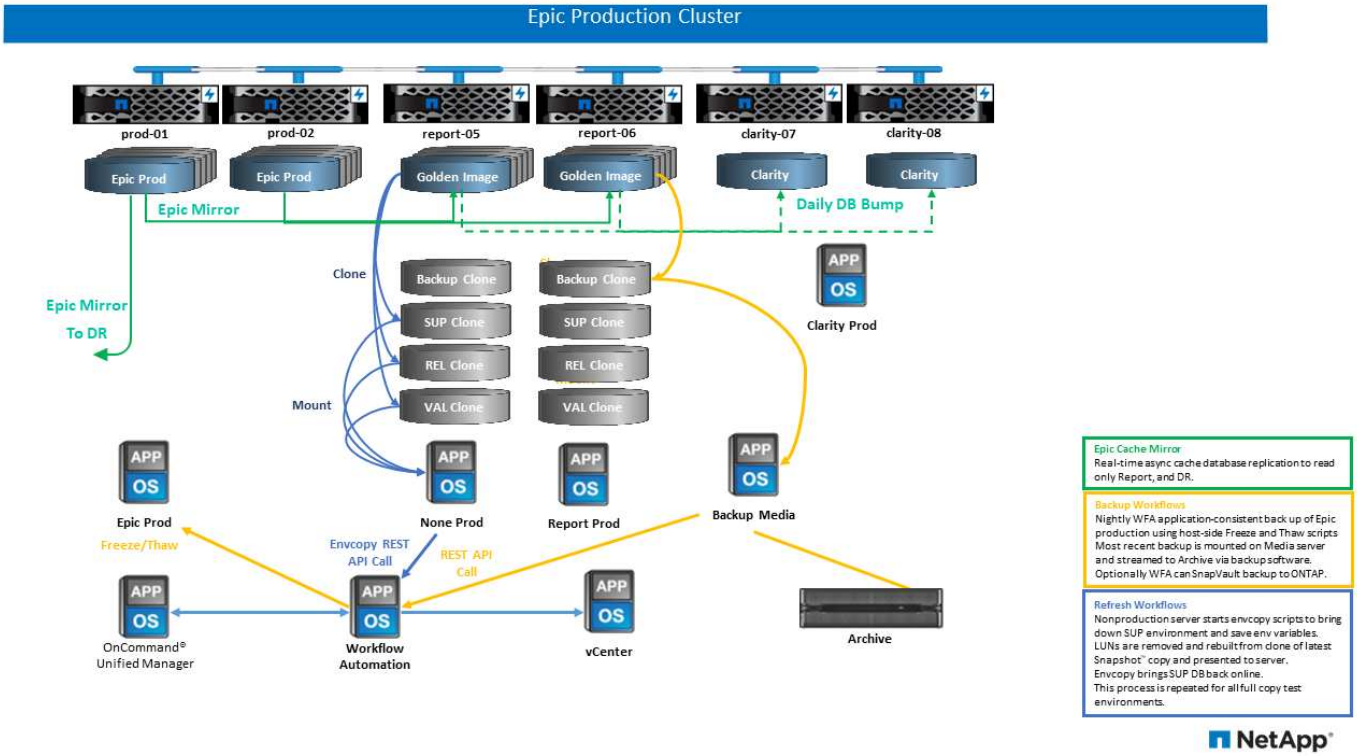

下图显示了大型参考架构的存储布局。

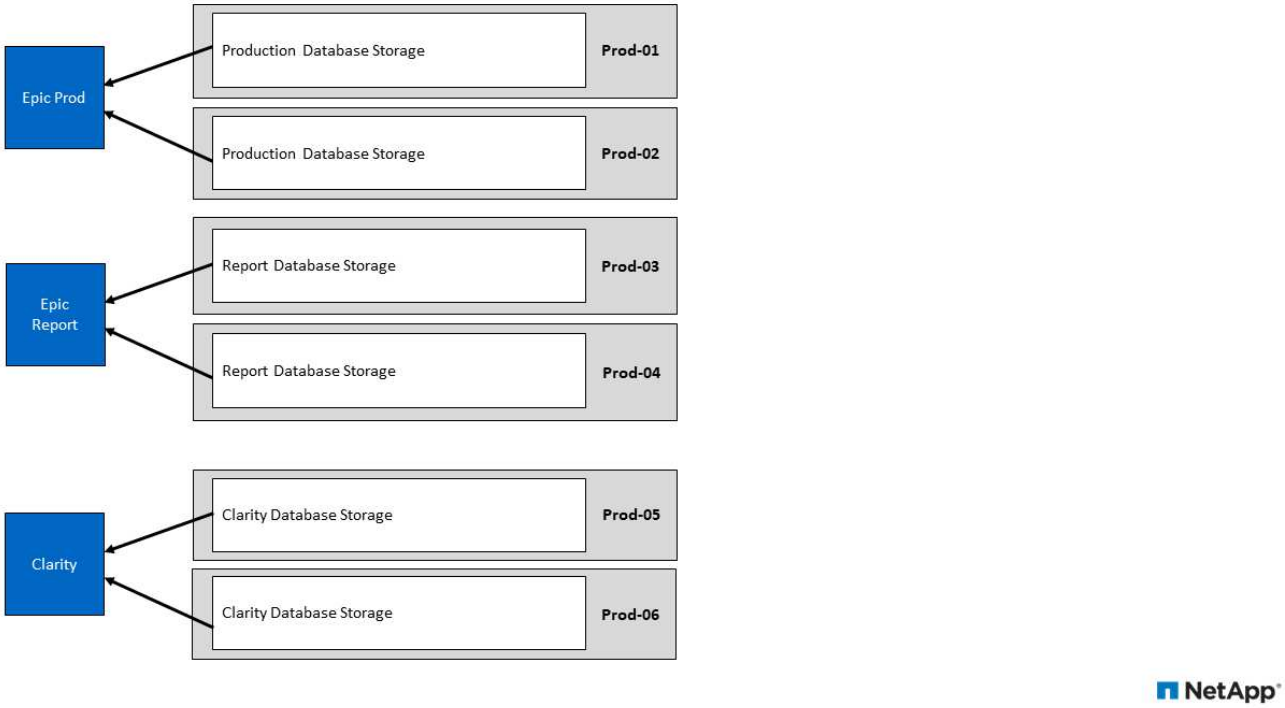

适用于 **Epic** 的 **Cisco UCS** 参考架构

基于 FlexPod 的 Epic 架构既基于 Epic ， Cisco 和 NetApp 的指导，也基于与各种规模的 Epic 客户合作的合作伙伴经验。该架构具有适应性，并会根据客户的数据中心战略应用 Epic 的最佳实践，无论是小型还是大型，还是集中式，分布式还是多租户。

在部署 Epic 方面， Cisco 设计的 Cisco UCS 参考架构直接符合 Epic 的最佳实践。Cisco UCS 提供紧密集成的解决方案，可提供高性能，高可用性，可靠性和可扩展性，支持医生诊疗以及配备数千张床位的医院系统。

适用于小型实施的基本设计

与扩展设计相比，基于 Cisco UCS 的 Epic 的基本设计范围更广。基本设计用例的一个示例可能是医生的门诊实践。这样的组织可能很少使用 Epic 应用程序，或者可能不需要 Epic 的所有组件。例如，医生的诊疗组可能不需要使用 Epic Willow Pharmacy 应用程序或 Epic Monitor 进行住院监控。基本设计所需的虚拟主机和物理服务器更少。此外，它的 SAN 需求可能也会减少，并且与二级数据中心的 WAN 连接可能会通过基本路由和 TCP/IP 来处理。

下图显示了一个基本小型 Epic 配置示例。

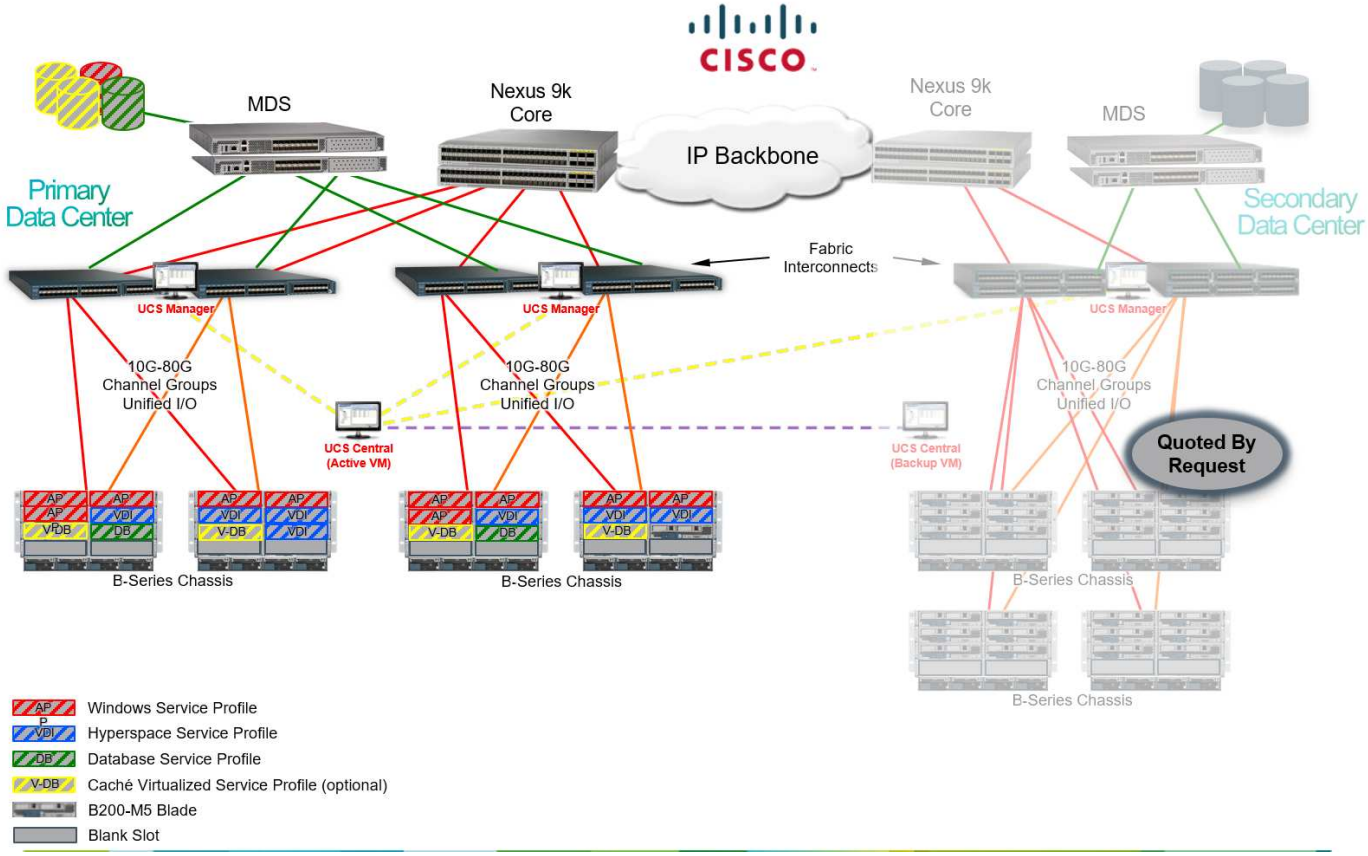

扩展了设计，适用于更大规模的实施

基于 Cisco UCS 的 Epic 扩展设计遵循与基本设计相同的最佳实践。主要区别在于扩展设计的规模。随着规模的扩大， Cach é 数据库的核心交换， SAN 和处理器要求通常需要更高的性能。大型实施通常具有更多超空间用户，并且需要更多适用于超空间的 XenApp 或其他虚拟应用程序服务器。此外，由于需要更高的处理能力，因此将采用 Intel Skylake 处理器的 Cisco UCS 四插槽服务器用于 Cronicles Cach é 数据库以及相关的生产，报告和灾难恢复 Cach é 服务器。

下图展示了一个扩展的 Epic 设计示例。

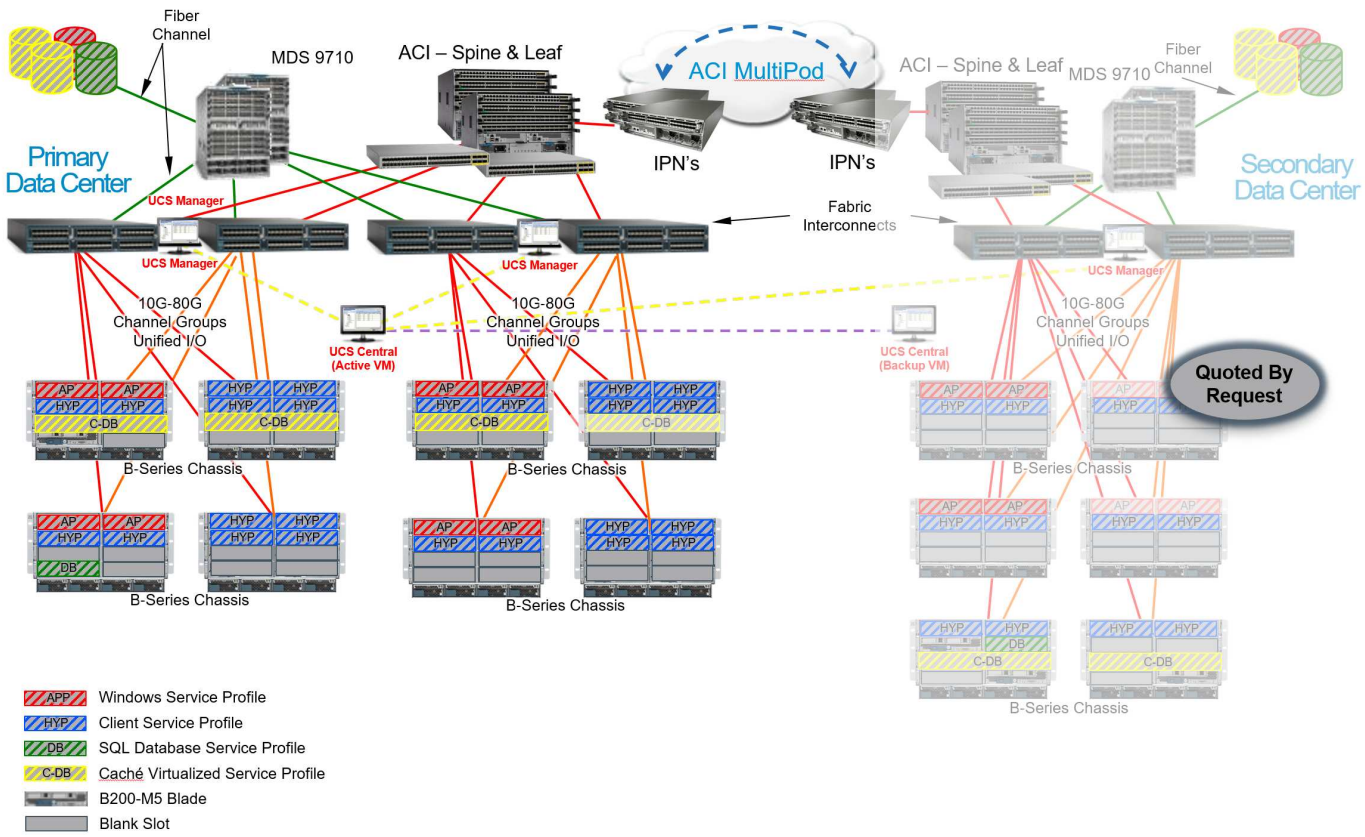

超空间主动 - 主动实施

在二级数据中心，为了避免未使用的硬件资源和软件成本，客户可能会对 Epic Hyperspace 使用主动 - 主动设计。此设计可通过从主数据中心和二级数据中心提供超空间来优化计算投资。

超空间主动 - 主动设计（如下图所示）进一步扩展了设计，并将 XenApp for Hyperspace 或其他超空间虚拟应用程序服务器置于二级数据中心的完全运行状态。

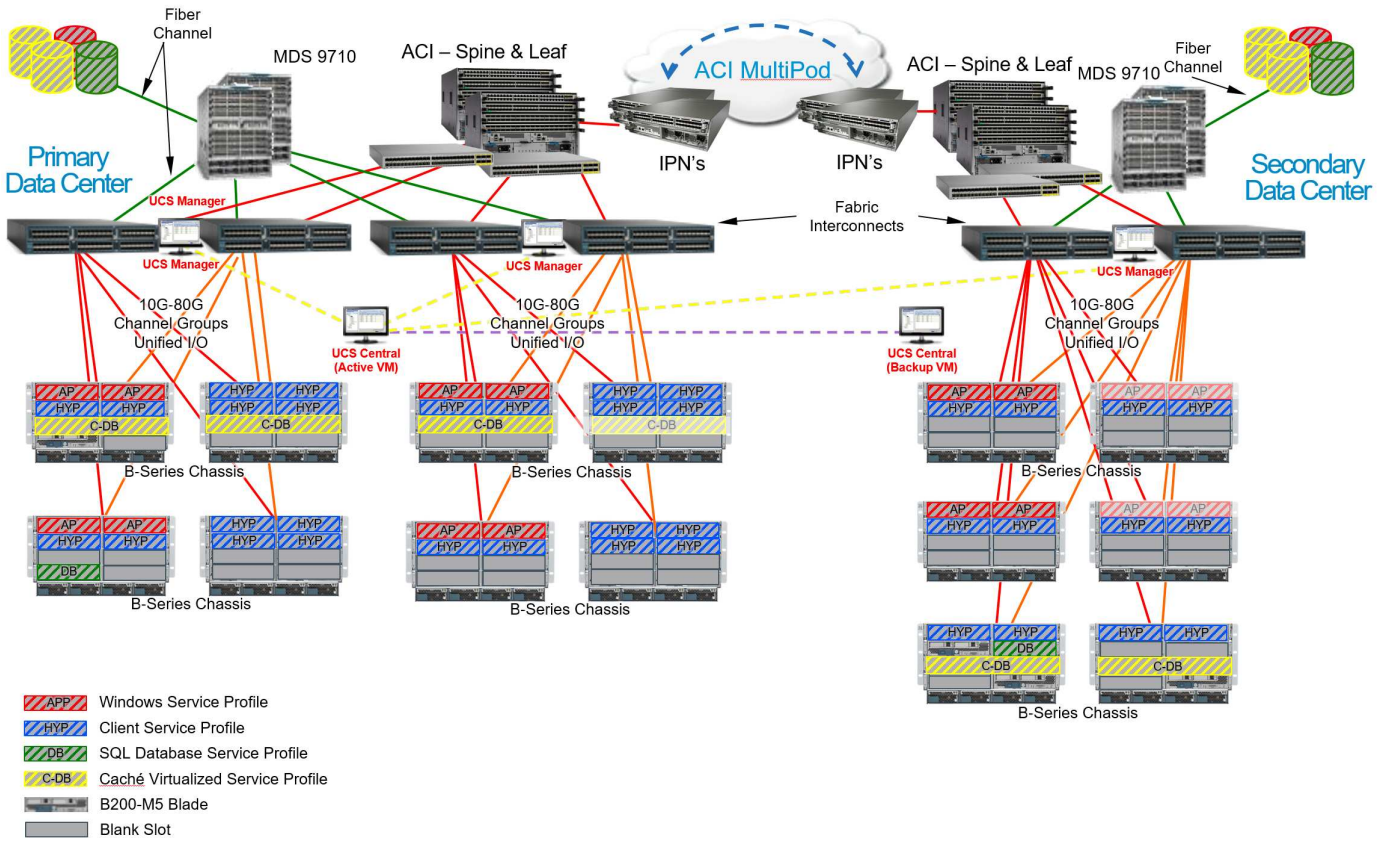

小型，中型和大型架构的技术规格

FlexPod 设计可提供一个灵活的基础架构，其中包含许多不同的组件和软件版本。使用 … "TR-4036： FlexPod 技术规格" 作为构建或组合有效 FlexPod 配置的指南。详细介绍的配置只是 FlexPod 的最低要求，它们只是一个示例。可以根据不同环境和使用情形的需要在所含产品系列中扩展这些功能。

下表列出了 Epic 生产数据库工作负载的容量配置。列出的总容量可满足所有 Epic 组件的需求。

	小型	中等	大型
平台	一个 AFF A300 HA 对	一个 AFF A300 HA 对	一个 AFF A300 HA 对
磁盘架	24 个 3.8 TB	48 个 3.8 TB	96 个 3.8 TB
Epic 数据库大小	3 到 20 TB	20 TB-40 TB	>40 TB
总 IOPS	22,000	50,000	125,000
原始	92.16 TB	184.32 TB	368.64 TB
可用容量	55.02 TiB	134.36 TiB	269.51 TiB
有效容量（2： 1 存储效率）	130.04 TiB	268.71 TiB	539.03 TiB

单个 AFF A300 HA 对可以轻松满足 Epic 生产工作负载的需求。AFF A300 HA 对可以向上推 200， 000 IOPS，从而满足大型 Epic 部署的需求，并为更多共享工作负载提供空间。

某些客户环境可能会同时运行多个 Epic 生产工作负载，或者它们可能只是具有更高的 IOP 要求。在这种情况下，请与 NetApp 客户团队合作，根据所需的 IOPS 和容量估算存储系统的规模，并找到合适的平台来为工作负载

提供服务。有些客户在一个 AFF A700 HA 对上运行多个 Epic 环境。

下表列出了小型，中型和大型配置所需的标准软件。

软件	产品系列	版本或版本
存储	数据 ONTAP	ONTAP 9.3 GA
网络	Cisco UCS-FI	Cisco UCS Manager 3.2 （2f）
	Cisco 以太网交换机	7.0 （3） i7 （2）
	Cisco FC： Cisco MDS 9132T	8.2 （2）
虚拟机管理程序	虚拟机管理程序	VMware vSphere ESXi 6.5 U1
	虚拟机	RHEL 7.4
管理	虚拟机管理程序管理系统	VMware vCenter Server 6.5 U1 （VCSA）
	NetApp 虚拟存储控制台	VSC 7.0P1
	SnapCenter	SnapCenter 4.0
	Cisco UCS Manager	3.2 （2f）或更高版本

下表列出了小型配置基础架构组件。

层	产品系列	数量和型号	详细信息
计算	Cisco UCS 5108 机箱	两个	根据支持用户所需的刀片式服务器数量
	Cisco UCS 刀片式服务器	4 个 B200 M5	每个模块具有 2 个 18 核，2.7 GHz 和 384 GB BIOS 3.2 （2f）
	Cisco UCS VIC	4 个 UCS 1340	VMware ESXi fNIC FC 驱动程序： 1.6.0.34 VMware ESXi eNIC 以太网驱动程序： 1.0.6.0 （请参见表）
	2 个 Cisco UCS FI	使用 Cisco UCS Manager 3.2 的 6332-16UP （2f）	
网络	Cisco 以太网交换机		2 个 Cisco Nexus 93180YC-FX
存储网络	用于 BLOB 存储的 IP 网络 N9k		FI 和 UCS 机箱
	FC： Cisco MDS 9132T		两台 Cisco 9132T 交换机
存储	NetApp AFF A300	1 个 HA 对	1 个双节点集群
	DS224C 磁盘架	1 个 DS224C 磁盘架（满载 24 个驱动器）	一个完全填充的磁盘架
	SSD	24 个 3.8 TB	

对于大多数小型 Epic 客户部署，一个 3.8 TB SSD 驱动器的磁盘架就足以满足要求。但是，对于共享工作负载，可能需要更多磁盘容量。您必须根据自己的容量进行相应的规模估算。

下表列出了中型配置基础架构组件。

层	产品系列	数量和型号	详细信息
计算	Cisco UCS 5108 机箱	四个	根据支持用户所需的刀片式服务器数量
	Cisco UCS 刀片式服务器	4 个 B200 M5	每个模块具有 2 个 18 核，2.7 GHz/3.0 GHz 和 384 GB 4 插槽，用于缓存数据库 BIOS 3.2 （ 2f ）
	Cisco UCS VIC	4 个 UCS 1340	VMware ESXi fNIC FC 驱动程序： 1.6.0.34 VMware ESXi eNIC 以太网驱动程序： 1.0.6.0 （请参见表）
	2 个 Cisco UCS FI	使用 Cisco UCS Manager 3.2 （ 2f ）的 6332-16UP	
网络	Cisco 以太网交换机		2 个 Cisco Nexus 93180YC-FX
存储网络	IP 网络：用于 BLOB 存储的 Cisco N9k		FI 和 Cisco UCS 机箱
	FC： Cisco MDS 9132T		两台 Cisco 9132T 交换机
存储	NetApp AFF A300	2 个 HA 对	2 个双节点集群，适用于所有 Epic 工作负载（生产，报告，清晰度，VMware， Citrix， CIFS 等）
	DS224C 磁盘架	2 个 DS224C 磁盘架	2 个完全填充的磁盘架
	SSD	48 个 3.8 TB	

对于几乎所有中型 Epic 客户部署，四个磁盘架（含 3.8 TB SSD 驱动器）都足以满足要求。但是，请根据所需容量相应地评估您的磁盘容量要求和大小。

下表列出了大型配置基础架构组件。

层	产品系列	数量和型号	详细信息
计算	Cisco UCS 5108 机箱	8.	
	Cisco UCS 刀片式服务器	4 个 B200 M5	每个模块具有 2 个 24 核，2.7 GHz 和 576 GB BIOS 3.2 （2f）
	Cisco UCS VIC	4 个 UCS 1340	VMware ESXi fNIC FC 驱动程序： 1.6.0.34 VMware ESXi eNIC 以太网驱动程序： 1.0.6.0 （请参见表）
	2 个 Cisco UCS FI	使用 Cisco UCS Manager 3.2 （2f）的 6332-16UP	
网络	Cisco 以太网交换机		2 个 Cisco Nexus 93180YC-FX
存储网络	IP 网络：用于 BLOB 存储的 Cisco N9k		
	FC： Cisco MDS 9706		两台 Cisco 9706 交换机
存储	NetApp AFF A300	3 个 HA 对	3 个双节点集群，用于 Epic 工作负载（生产，报告，澄清， VMware ，Citrix ， CIFS 等）
	DS224C 磁盘架	4 个 DS224C 磁盘架	4 个完全填充的磁盘架
	SSD	96 个 3.8 TB	

某些客户环境可能会同时运行多个 Epic 生产工作负载，或者它们的 IOPS 要求可能更高。在这种情况下，请与 NetApp 客户团队合作，根据所需的 IOPS 和容量估算存储系统的规模，并确定适合处理工作负载的平台。有些客户在一个 AFF A700 HA 对上运行多个 Epic 环境。

追加信息

要了解有关本文档所述信息的更多信息，请参见以下文档或网站：

- 采用 FC Cisco 验证设计的 FlexPod 数据中心。详细部署 FlexPod 数据中心环境。

  "https://www.cisco.com/c/en/us/td/docs/unified_computing/ucs/UCS_CVDs/flexpod_esxi65u1_n9fc.html"

- TR-3928 ：《 NetApp Epic 最佳实践》。Epic 软件环境概述，参考架构和集成最佳实践指南。

  https://fieldportal.netapp.com/?oparams=68646

- TR-3930i ：《 NetApp Epic 规模估算指南》（需要访问 Field Portal 才能查看本文档）

  https://fieldportal.netapp.com/?oparams=68786

- Episco_on_cisco_UCS_tech_brief 。基于 Cisco UCS 的 Epic 的 Cisco 最佳实践。

  "https://www.cisco.com/c/dam/en_us/solutions/industries/healthcare/Epic_on_UCS_tech_brief_FNL.pdf"

- NetApp "FlexPod" 设计区域

  "https://www.cisco.com/c/en/us/solutions/design-zone/data-center-design-guides/flexpod-design-guides.html"

- 采用光纤通道存储（ MDS 交换机）的 FlexPod DC ，使用 NetApp AFF ， vSphere 6.5U1 和 Cisco UCS Manager

  "https://www.cisco.com/c/en/us/td/docs/unified_computing/ucs/UCS_CVDs/flexpod_esxi65u1_n9fc.html"

- TR-4693 ：《适用于 Epic EHR 的 FlexPod 数据中心部署指南》

  "https://www.netapp.com/us/media/tr-4693.pdf"

- NetApp 产品文档

  "https://www.netapp.com/us/documentation/index.aspx"

致谢

以下人员为本指南的编写做出了贡献。

- NetApp 技术营销工程师 Ganesh Kamath
- NetApp 技术营销工程师 Atul Bhalodia
- NetApp 产品经理 Ketan Mota
- Cisco Systems ， Inc. 的 Jon Ebmeier
- Cisco Systems ， Inc. 的 Mike Brennan

Copyright Information

Copyright © 2022 NetApp, Inc. All rights reserved. Printed in the U.S. No part of this document covered by copyright may be reproduced in any form or by any means-graphic, electronic, or mechanical, including photocopying, recording, taping, or storage in an electronic retrieval system-without prior written permission of the copyright owner.

Software derived from copyrighted NetApp material is subject to the following license and disclaimer:

THIS SOFTWARE IS PROVIDED BY NETAPP “AS IS” AND WITHOUT ANY EXPRESS OR IMPLIED WARRANTIES, INCLUDING, BUT NOT LIMITED TO, THE IMPLIED WARRANTIES OF MERCHANTABILITY AND FITNESS FOR A PARTICULAR PURPOSE, WHICH ARE HEREBY DISCLAIMED. IN NO EVENT SHALL NETAPP BE LIABLE FOR ANY DIRECT, INDIRECT, INCIDENTAL, SPECIAL, EXEMPLARY, OR CONSEQUENTIAL DAMAGES (INCLUDING, BUT NOT LIMITED TO, PROCUREMENT OF SUBSTITUTE GOODS OR SERVICES; LOSS OF USE, DATA, OR PROFITS; OR BUSINESS INTERRUPTION) HOWEVER CAUSED AND ON ANY THEORY OF LIABILITY, WHETHER IN CONTRACT, STRICT LIABILITY, OR TORT (INCLUDING NEGLIGENCE OR OTHERWISE) ARISING IN ANY WAY OUT OF THE USE OF THIS SOFTWARE, EVEN IF ADVISED OF THE POSSIBILITY OF SUCH DAMAGE.

NetApp reserves the right to change any products described herein at any time, and without notice. NetApp assumes no responsibility or liability arising from the use of products described herein, except as expressly agreed to in writing by NetApp. The use or purchase of this product does not convey a license under any patent rights, trademark rights, or any other intellectual property rights of NetApp.

The product described in this manual may be protected by one or more U.S. patents, foreign patents, or pending applications.

RESTRICTED RIGHTS LEGEND: Use, duplication, or disclosure by the government is subject to restrictions as set forth in subparagraph (c)(1)(ii) of the Rights in Technical Data and Computer Software clause at DFARS 252.277-7103 (October 1988) and FAR 52-227-19 (June 1987).

Trademark Information

NETAPP, the NETAPP logo, and the marks listed at http://www.netapp.com/TM are trademarks of NetApp, Inc. Other company and product names may be trademarks of their respective owners.