Mettez à niveau votre système NetApp HCI version 1.10

HCI

NetApp
December 15, 2022

This PDF was generated from https://docs.netapp.com/fr-fr/hci/docs/concept_hci_upgrade_overview.html on December 15, 2022. Always check docs.netapp.com for the latest.

Table des matières

Mettez à niveau votre système NetApp HCI version 1.10 1
Présentation de la séquence de mise à niveau 1
Procédures de mise à niveau du système 2
Mettez à niveau les composants vSphere d'un système NetApp HCI avec le plug-in Element pour vCenter Server 79

Mettez à niveau votre système NetApp HCI version 1.10

Présentation de la séquence de mise à niveau

Vous pouvez maintenir votre système NetApp HCI à jour après son déploiement en mettant à niveau séquentiellement tous les composants logiciels NetApp HCI.

Ces composants incluent les services de gestion, NetApp Hybrid Cloud Control, logiciel Element, nœud de gestion, firmware de calcul, pilotes de calcul, Et le plug-in Element pour vCenter Server.

> Depuis Element 12.5, NetApp HealthTools n'est plus pris en charge pour les mises à niveau du logiciel Element. Si vous exécutez Element 11.0 ou 11.1, vous devez d'abord "Effectuez la mise à niveau vers Element 12.3 à l'aide de HealthTools" Puis mettez à niveau vers Element 12.5 ou version ultérieure avec NetApp Hybrid Cloud Control.

Le séquence de mise à niveau du système Le contenu décrit les tâches nécessaires à la mise à niveau d'un système NetApp HCI. Idéalement, vous devez effectuer ces procédures dans le cadre d'une séquence de mise à niveau plus importante et non isolément. Si une mise à niveau ou une mise à jour basée sur les composants est nécessaire, reportez-vous aux conditions préalables requises pour vous assurer que des complexités supplémentaires sont traitées.

Le Séquence de mise à niveau de vSphere L'ajout du contenu du plug-in Element pour vCenter Server décrit les étapes supplémentaires requises pour la préinstallation et la post-mise à niveau pour vCenter Server.

Ce dont vous avez besoin

- Vous exécutez le nœud de gestion 11.3 ou version ultérieure. Les dernières versions du nœud de gestion disposent d'une architecture modulaire qui fournit des services individuels.

  > Pour vérifier la version, connectez-vous à votre nœud de gestion et consultez le numéro de version d'élément dans la bannière de connexion. Si vous n'avez pas 11.3, voir "Mettez à niveau le nœud de gestion".

- Vous avez mis à niveau vos services de gestion vers au moins la version 2.1.326.

  Les mises à niveau utilisant NetApp Hybrid Cloud Control ne sont pas disponibles dans les versions précédentes de Service bundle.

- Vous avez vérifié que l'heure du système sur tous les nœuds est synchronisée et que le protocole NTP est correctement configuré pour le cluster de stockage et les nœuds. Chaque nœud doit être configuré avec un serveur de noms DNS dans l'interface utilisateur Web par nœud (`https://[IP address]:442`) sans erreurs de cluster non résolues liées à l'inclinaison temporelle.
- Vous avez prévu suffisamment de temps pour votre "Logiciel Element" et "micrologiciel de stockage" mises à niveau. Lorsque vous effectuez une mise à niveau vers Element 12.5 ou une version ultérieure, le processus de mise à niveau varie en fonction de la version du logiciel Element et des mises à jour du firmware.

séquence de mise à niveau du système

Vous pouvez utiliser la séquence suivante pour mettre à niveau votre système NetApp HCI.

Étapes

1. "Mise à jour des services de gestion à partir du cloud hybride Control".

> Si vous mettez à jour les services de gestion vers la version 2.16 ou ultérieure et que vous exécutez un nœud de gestion 11.3 à 11.8, vous devez augmenter la RAM de la machine virtuelle du nœud de gestion avant de mettre à jour les services de gestion.

> Vous devez effectuer la mise à jour vers le dernier pack de services de gestion avant de mettre à niveau votre logiciel Element.

2. "Exécutez des vérifications de l'état du stockage Element avant la mise à niveau du stockage".
3. "Mettez à niveau le firmware de stockage et le logiciel Element".
4. "(Facultatif) mettez uniquement à niveau le firmware de votre stockage Element".

> Cette tâche peut être effectuée lorsqu'une nouvelle mise à niveau du firmware de stockage est disponible en dehors d'une version majeure.

5. "(Facultatif) mettre à niveau votre nœud de gestion".

> La mise à niveau du système d'exploitation du nœud de gestion n'est plus nécessaire pour mettre à niveau le logiciel Element sur le cluster de stockage. Si le nœud de gestion est la version 11.3 ou ultérieure, il vous suffit de mettre à niveau les services de gestion vers la dernière version pour effectuer les mises à niveau Element avec NetApp Hybrid Cloud Control. Suivez la procédure de mise à niveau du nœud de gestion pour votre scénario si vous souhaitez mettre à niveau le système d'exploitation du nœud de gestion pour d'autres raisons, telles que la résolution des problèmes de sécurité.

6. "Mettez à niveau le plug-in Element pour vCenter Server".
7. "Exécutez des vérifications de l'état du nœud de calcul avant la mise à niveau du firmware".
8. "Mettez à jour vos pilotes de nœud de calcul".
9. "Mettez à jour le firmware de nœud de calcul à l'aide de NetApp Hybrid Cloud Control" ou "Automatisez les mises à niveau du firmware de calcul avec Ansible".

Trouvez plus d'informations

- "Plug-in NetApp Element pour vCenter Server"
- "Page Ressources NetApp HCI"
- "Mettez à niveau un système de stockage 100 % Flash NetApp SolidFire"

Procédures de mise à niveau du système

Services de gestion de la mise à jour

Après avoir installé le nœud de gestion 11.3 ou une version ultérieure, vous pouvez mettre à jour vos services de gestion avec la dernière version du pack.

Depuis la version Element 11.3, la conception du nœud de gestion a été modifiée en fonction d'une nouvelle

architecture modulaire qui fournit des services individuels. Ces services modulaires prennent en charge des fonctionnalités de gestion centrales et étendues pour les systèmes NetApp HCI. Les services de gestion comprennent la télémétrie système, les services de journalisation et de mise à jour, le service QoSSIOC pour le plug-in Element pour vCenter Server, le contrôle du cloud hybride NetApp, et bien plus encore.

Description de la tâche

- Vous devez effectuer la mise à niveau vers le dernier pack de services de gestion avant de mettre à niveau votre logiciel Element.

> - Les services de gestion 2.22.7 comprennent le plug-in NetApp Element pour VMware vCenter Server 5.0 qui contient le plug-in distant. Si vous utilisez le plug-in Element, nous vous recommandons de mettre à niveau vers la version 5.0 afin de respecter la directive VMware qui supprime la prise en charge des plug-ins locaux. "En savoir plus >>". Si vous n'utilisez pas le plug-in, il s'agit d'une mise à niveau facultative.
> - Pour connaître les dernières notes de version des services de gestion décrivant les principaux services, les nouvelles fonctionnalités, les correctifs et les solutions de contournement pour chaque offre de service, consultez la section "les notes de version des services de gestion"

Ce dont vous avez besoin

Depuis les services de gestion 2.20.69, vous devez accepter et enregistrer le contrat de licence utilisateur final (CLUF) avant d'utiliser l'interface utilisateur ou l'API de contrôle du cloud hybride NetApp pour mettre à niveau les services de gestion :

1. Ouvrez l'adresse IP du nœud de gestion dans un navigateur Web :

```
https://<ManagementNodeIP>
```

2. Connectez-vous au contrôle de cloud hybride NetApp en fournissant les identifiants de l'administrateur du cluster de stockage.
3. Sélectionnez **Upgrade** en haut à droite de l'interface.
4. Le CLUF s'affiche. Faites défiler vers le bas, sélectionnez **J'accepte les mises à jour actuelles et futures**, puis sélectionnez **Enregistrer**.

> Lorsque vous acceptez le CLUF, il est enregistré pour toutes les mises à jour futures et la fonction de téléchargement automatique est activée. Vous recevrez des mises à jour sur les mises à jour et les mises à niveau logicielles NetApp que vous pouvez installer à votre discrétion et à votre convenance. Vous pouvez désactiver la fonctionnalité de téléchargement automatique en désactivant la connectivité réseau au référentiel logiciel en ligne de NetApp.

Options de mise à jour

Vous pouvez mettre à jour les services de gestion via l'interface utilisateur NetApp de contrôle du cloud hybride ou l'API REST de nœud de gestion :

- Mise à jour des services de gestion via le contrôle dans le cloud hybride (Méthode recommandée)
- <a href="https://docs.netapp.com/fr-fr/hci/Mettre à jour les services de gestion à l&.html#8217;aide de l’API de nœud de gestion">https://docs.netapp.com/fr-fr/hci/Mettre à jour les services de gestion à l&.html#8217;aide de l’API de nœud de gestion</a>

- <a href="https://docs.netapp.com/fr-fr/hci/Mettez à jour les services de gestion à l&.html#8217;aide de l’API de nœud de gestion pour les sites sombres">https://docs.netapp.com/fr-fr/hci/Mettez à jour les services de gestion à l&.html#8217;aide de l’API de nœud de gestion pour les sites sombres</a>

Mise à jour des services de gestion via le contrôle dans le cloud hybride

Vous pouvez mettre à jour les services de gestion NetApp à l'aide de NetApp Hybrid Cloud Control.

Les packs de services de gestion offrent des fonctionnalités améliorées et des correctifs pour votre installation en dehors des versions majeures.

Avant de commencer

- Vous exécutez le nœud de gestion 11.3 ou version ultérieure.
- Si vous mettez à jour les services de gestion vers la version 2.16 ou ultérieure et que vous exécutez un nœud de gestion 11.3 à 11.8, vous devez augmenter la RAM de la machine virtuelle du nœud de gestion avant de mettre à jour les services de gestion :
  a. Mettez la machine virtuelle du nœud de gestion hors tension.
  b. Changer de mémoire RAM de la machine virtuelle du nœud de gestion : 12 Go à 24 Go de RAM.
  c. Mettez la machine virtuelle du nœud de gestion sous tension.
- Votre version du cluster exécute NetApp Element 11.3 ou une version ultérieure.
- Vous avez mis à niveau vos services de gestion vers au moins la version 2.1.326. Les mises à niveau de NetApp Cloud Control ne sont pas disponibles dans les premiers packs de services.

> Pour obtenir la liste des services disponibles pour chaque version de pack de services, reportez-vous au "Notes de version des services de gestion".

Étapes

1. Ouvrez l'adresse IP du nœud de gestion dans un navigateur Web :

   ```
   https://<ManagementNodeIP>
   ```

2. Connectez-vous au contrôle de cloud hybride NetApp en fournissant les identifiants de l'administrateur du cluster de stockage.
3. Sélectionnez **Upgrade** en haut à droite de l'interface.
4. Sur la page mises à niveau, sélectionnez l'onglet **Services de gestion**.

   L'onglet Services de gestion affiche les versions actuelles et disponibles des logiciels de services de gestion.

   > Si votre installation ne peut pas accéder à Internet, seule la version actuelle du logiciel s'affiche. Si vous disposez d'une connectivité externe mais que NetApp HCI n'a pas pu accéder au référentiel en ligne NetApp, consultez votre "configuration du proxy".

5. Si votre installation peut accéder à Internet et si une mise à niveau des services de gestion est disponible, sélectionnez **commencer la mise à niveau**.
6. Si votre installation ne parvient pas à accéder à Internet, procédez comme suit :

a. Suivez les instructions de la page pour télécharger et enregistrer un package de mise à niveau des services de gestion sur votre ordinateur.

b. Sélectionnez **Parcourir** pour localiser le paquet que vous avez enregistré et le télécharger.

   Une fois le package téléchargé, la mise à niveau démarre automatiquement.

Une fois la mise à niveau lancée, vous pouvez voir l'état de la mise à niveau sur cette page. Pendant cette mise à niveau, vous risquez de perdre la connexion avec NetApp Hybrid Cloud Control et d'être revenu à votre connexion pour consulter les résultats de l'mise à niveau.

Mettre à jour les services de gestion à l'aide de l'API de nœud de gestion

Les utilisateurs doivent dans le meilleur des cas effectuer les mises à jour des services de gestion à partir de NetApp Hybrid Cloud Control. Vous pouvez cependant mettre à jour manuellement les services de gestion à l'aide de l'interface de l'API REST depuis le nœud de gestion.

Avant de commencer

- Vous exécutez le nœud de gestion 11.3 ou version ultérieure.
- Si vous mettez à jour les services de gestion vers la version 2.16 ou ultérieure et que vous exécutez un nœud de gestion 11.3 à 11.8, vous devez augmenter la RAM de la machine virtuelle du nœud de gestion avant de mettre à jour les services de gestion :
  a. Mettez la machine virtuelle du nœud de gestion hors tension.
  b. Changer de mémoire RAM de la machine virtuelle du nœud de gestion : 12 Go à 24 Go de RAM.
  c. Mettez la machine virtuelle du nœud de gestion sous tension.
- Votre version du cluster exécute NetApp Element 11.3 ou une version ultérieure.
- Vous avez mis à niveau vos services de gestion vers au moins la version 2.1.326. Les mises à niveau de NetApp Cloud Control ne sont pas disponibles dans les premiers packs de services.

> Pour obtenir la liste des services disponibles pour chaque version de pack de services, reportez-vous au "Notes de version des services de gestion".

Étapes

1. Ouvrez l'interface utilisateur de l'API REST sur le nœud de gestion : `https://<ManagementNodeIP>/mnode`
2. Sélectionnez **Authorise** et procédez comme suit :
   a. Saisissez le nom d'utilisateur et le mot de passe du cluster.
   b. Saisissez l'ID client en tant que `mnode-client` si la valeur n'est pas déjà renseignée.
   c. Sélectionnez **Autoriser** pour démarrer une session.
   d. Fermez la fenêtre.
3. (Facultatif) confirmer les versions disponibles des services de noeud de gestion : `GET /services/versions`
4. (Facultatif) obtenir des informations détaillées sur la dernière version : `GET /services/versions/latest`
5. (Facultatif) pour obtenir des informations détaillées sur une version spécifique : `GET /services/versions/{version}/info`

6. Effectuez l'une des options de mise à jour des services de gestion suivantes :
   a. Exécutez cette commande pour mettre à jour vers la version la plus récente des services de nœud de gestion : `PUT /services/update/latest`
   b. Exécutez cette commande pour mettre à jour vers une version spécifique des services de nœud de gestion : `PUT /services/update/{version}`
7. Courez `GET/services/update/status` pour surveiller l'état de la mise à jour.

   Une mise à jour réussie renvoie un résultat similaire à l'exemple suivant :

```
{
"current_version": "2.10.29",
"details": "Updated to version 2.14.60",
"status": "success"
}
```

Mettez à jour les services de gestion à l'aide de l'API de nœud de gestion pour les sites sombres

Les utilisateurs doivent dans le meilleur des cas effectuer les mises à jour des services de gestion à partir de NetApp Hybrid Cloud Control. Vous pouvez cependant télécharger, extraire et déployer manuellement une mise à jour de bundle de services pour les services de gestion vers le nœud de gestion à l'aide de l'API REST. Vous pouvez exécuter chaque commande à partir de l'interface d'API REST pour le nœud de gestion.

Avant de commencer

- Vous avez déployé un nœud de gestion du logiciel NetApp Element version 11.3 ou ultérieure.
- Si vous mettez à jour les services de gestion vers la version 2.16 ou ultérieure et que vous exécutez un nœud de gestion 11.3 à 11.8, vous devez augmenter la RAM de la machine virtuelle du nœud de gestion avant de mettre à jour les services de gestion :
  a. Mettez la machine virtuelle du nœud de gestion hors tension.
  b. Changer de mémoire RAM de la machine virtuelle du nœud de gestion : 12 Go à 24 Go de RAM.
  c. Mettez la machine virtuelle du nœud de gestion sous tension.
- Votre version du cluster exécute NetApp Element 11.3 ou une version ultérieure.
- Vous avez téléchargé la mise à jour de l'ensemble de services à partir du "Site de support NetApp" vers un périphérique qui peut être utilisé sur le site sombre.

Étapes

1. Ouvrez l'interface utilisateur de l'API REST sur le nœud de gestion : `https://<ManagementNodeIP>/mnode`
2. Sélectionnez **Authorise** et procédez comme suit :
   a. Saisissez le nom d'utilisateur et le mot de passe du cluster.
   b. Saisissez l'ID client en tant que `mnode-client` si la valeur n'est pas déjà renseignée.
   c. Sélectionnez **Autoriser** pour démarrer une session.
   d. Fermez la fenêtre.
3. Téléchargez et extrayez le bundle de services sur le nœud de gestion à l'aide de la commande suivante :

`PUT /services/upload`

4. Déployez les services de gestion sur le nœud de gestion : `PUT /services/deploy`
5. Surveiller l'état de la mise à jour : `GET /services/update/status`

   Une mise à jour réussie renvoie un résultat similaire à l'exemple suivant :

```
{
"current_version": "2.10.29",
"details": "Updated to version 2.17.52",
"status": "success"
}
```

Trouvez plus d'informations

- "Plug-in NetApp Element pour vCenter Server"
- "Page Ressources NetApp HCI"

Exécutez des vérifications de l'état du stockage Element avant la mise à niveau du stockage

Vous devez exécuter des vérifications de l'état avant de mettre à niveau le stockage Element pour garantir que tous les nœuds de stockage du cluster sont prêts pour la prochaine mise à niveau du stockage Element.

Ce dont vous avez besoin

- **Services de gestion**: Vous avez mis à jour le dernier bundle de services de gestion (2.10.27 ou version ultérieure).

  > Vous devez effectuer la mise à niveau vers le dernier pack de services de gestion avant de mettre à niveau votre logiciel Element.

- **Noeud de gestion** : vous exécutez le noeud de gestion 11.3 ou ultérieur.
- **Logiciel Element** : votre version de cluster exécute le logiciel NetApp Element version 11.3 ou ultérieure.
- **Contrat de licence utilisateur final (CLUF)** : à partir des services de gestion 2.20.69, vous devez accepter et enregistrer le CLUF avant d'utiliser l'interface utilisateur ou l'API de NetApp Hybrid Cloud Control pour exécuter les contrôles d'état du stockage d'Element :
  a. Ouvrez l'adresse IP du nœud de gestion dans un navigateur Web :

     ```
     https://<ManagementNodeIP>
     ```

  b. Connectez-vous au contrôle de cloud hybride NetApp en fournissant les identifiants de l'administrateur du cluster de stockage.
  c. Sélectionnez **Upgrade** en haut à droite de l'interface.
  d. Le CLUF s'affiche. Faites défiler vers le bas, sélectionnez **J'accepte les mises à jour actuelles et**

futures, puis sélectionnez **Enregistrer**.

> Lorsque vous acceptez le CLUF, il est enregistré pour toutes les mises à jour futures et la fonction de téléchargement automatique est activée. Vous recevrez des mises à jour sur les mises à jour et les mises à niveau logicielles NetApp que vous pouvez installer à votre discrétion et à votre convenance. Vous pouvez désactiver la fonctionnalité de téléchargement automatique en désactivant la connectivité réseau au référentiel logiciel en ligne de NetApp.

Options de vérification de l'état

Vous pouvez exécuter des vérifications de l'état avec l'interface NetApp de contrôle du cloud hybride ou l'API NetApp de contrôle du cloud hybride :

- exécutez des vérifications de l'état du stockage Element avant la mise à niveau du stockage (Méthode préférée)
- <a href="https://docs.netapp.com/fr-fr/hci/Exécutez des vérifications de l&.html#8217;état du stockage Element avant la mise à niveau du stockage">https://docs.netapp.com/fr-fr/hci/Exécutez des vérifications de l&.html#8217;état du stockage Element avant la mise à niveau du stockage</a>

Vous pouvez également en savoir plus sur les vérifications de l'état du stockage exécutées par ce service :

- <a href="https://docs.netapp.com/fr-fr/hci/Vérifications de l&.html#8217;état du stockage effectuées par le service">https://docs.netapp.com/fr-fr/hci/Vérifications de l&.html#8217;état du stockage effectuées par le service</a>

Avec NetApp Hybrid Cloud Control, exécutez des vérifications de l'état du stockage Element avant la mise à niveau du stockage

Avec NetApp Hybrid Cloud Control (HCC), vous pouvez vérifier qu'un cluster de stockage est prêt à être mis à niveau.

Étapes

1. Ouvrez l'adresse IP du nœud de gestion dans un navigateur Web :

   ```
   https://<ManagementNodeIP>
   ```

2. Connectez-vous au contrôle de cloud hybride NetApp en fournissant les identifiants de l'administrateur du cluster de stockage.
3. Sélectionnez **Upgrade** en haut à droite de l'interface.
4. Sur la page **mises à niveau**, sélectionnez l'onglet **stockage**.
5. Sélectionnez le bilan de santé pour le cluster, vérifiez que la mise à niveau est prête.
6. Sur la page **Storage Health Check**, sélectionnez **Run Health Check**.
7. En cas de problème, procédez comme suit :
   a. Consultez l'article de la base de connaissances spécifique répertorié pour chaque problème ou effectuez la solution spécifiée.
   b. Si vous spécifiez une base de connaissances, suivez la procédure décrite dans l'article correspondant de la base de connaissances.

c. Après avoir résolu les problèmes de cluster, sélectionnez **Re-Run Health Check**.

Une fois la vérification de l'état de santé terminée sans erreur, le cluster de stockage est prêt à être mis à niveau. Voir mise à niveau du nœud de stockage "instructions" pour continuer.

Exécutez des vérifications de l'état du stockage Element avant la mise à niveau du stockage

Vous pouvez utiliser l'API REST pour vérifier qu'un cluster de stockage est prêt à être mis à niveau. Le contrôle de l'état vérifie qu'il n'existe aucun obstacle à la mise à niveau, par exemple les nœuds en attente, les problèmes d'espace disque et les défaillances de cluster.

Étapes

1. Recherchez l'ID de cluster de stockage :

   a. Ouvrez l'interface de l'API REST du nœud de gestion sur le nœud de gestion :

   ```
   https://<ManagementNodeIP>/mnode
   ```

   b. Sélectionnez **Authorise** et procédez comme suit :

      i. Saisissez le nom d'utilisateur et le mot de passe du cluster.

      ii. Saisissez l'ID client en tant que `mnode-client` si la valeur n'est pas déjà renseignée.

      iii. Sélectionnez **Autoriser** pour démarrer une session.

      iv. Fermez la fenêtre d'autorisation.

   c. Dans l'interface utilisateur de l'API REST, sélectionnez `GET /assets`.

   d. Sélectionnez **essayez-le**.

   e. Sélectionnez **Exécuter**.

   f. Dans la réponse, copiez le `"id"` à partir du `"storage"` de la section du cluster que vous prévoyez de vérifier que la mise à niveau est prête.

   > N'utilisez pas le `"parent"` Valeur dans cette section car il s'agit de l'ID du nœud de gestion, et non de l'ID du cluster de stockage.

   ```
   "config": {},
   "credentialid": "12bbb2b2-f1be-123b-1234-12c3d4bc123e",
   "host_name": "SF_DEMO",
   "id": "12cc3a45-e6e7-8d91-a2bb-0bdb3456b789",
   "ip": "10.123.12.12",
   "parent": "d123ec42-456e-8912-ad3e-4bd56f4a789a",
   "sshcredentialid": null,
   "ssl_certificate": null
   ```

2. Exécutez des vérifications d'état sur le cluster de stockage :

   a. Ouvrez l'interface de l'API REST de stockage sur le nœud de gestion :

```
https://<ManagementNodeIP>/storage/1/
```

b. Sélectionnez **Authorise** et procédez comme suit :
   i. Saisissez le nom d'utilisateur et le mot de passe du cluster.
   ii. Saisissez l'ID client en tant que `mnode-client` si la valeur n'est pas déjà renseignée.
   iii. Sélectionnez **Autoriser** pour démarrer une session.
   iv. Fermez la fenêtre d'autorisation.
c. Sélectionnez **POST /Health-chèques**.
d. Sélectionnez **essayez-le**.
e. Dans le champ paramètre, entrez l'ID de cluster de stockage obtenu à l'étape 1.

```
{
  "config": {},
  "storageId": "123a45b6-1a2b-12a3-1234-1a2b34c567d8"
}
```

f. Sélectionnez **Exécuter** pour exécuter un contrôle d'intégrité sur le cluster de stockage spécifié.

   La réponse doit indiquer l'état comme `initializing`:

```
{
  "_links": {
    "collection": "https://10.117.149.231/storage/1/health-checks",
    "log": "https://10.117.149.231/storage/1/health-checks/358f073f-
896e-4751-ab7b-ccbb5f61f9fc/log",
    "self": "https://10.117.149.231/storage/1/health-checks/358f073f-
896e-4751-ab7b-ccbb5f61f9fc"
  },
  "config": {},
  "dateCompleted": null,
  "dateCreated": "2020-02-21T22:11:15.476937+00:00",
  "healthCheckId": "358f073f-896e-4751-ab7b-ccbb5f61f9fc",
  "state": "initializing",
  "status": null,
  "storageId": "c6d124b2-396a-4417-8a47-df10d647f4ab",
  "taskId": "73f4df64-bda5-42c1-9074-b4e7843dbb77"
}
```

a. Copiez le `healthCheckID` cela fait partie de la réponse.

3. Vérifier les résultats des vérifications d'intégrité :

a. Sélectionnez **GET /Health-checks/{healHealthCheckId}**.
b. Sélectionnez **essayez-le**.
c. Entrez l'ID du contrôle de l'état dans le champ paramètre.
d. Sélectionnez **Exécuter**.
e. Faites défiler jusqu'au bas du corps de réponse.

   Si toutes les vérifications de l'état réussissent, le retour est similaire à l'exemple suivant :

```
"message": "All checks completed successfully.",
"percent": 100,
"timestamp": "2020-03-06T00:03:16.321621Z"
```

4. Si le `message` « return » indique qu'un problème se produit au niveau de la santé du cluster, procédez comme suit :
   a. Sélectionnez **GET /Health-checks/{healHealthCheckId}/log**
   b. Sélectionnez **essayez-le**.
   c. Entrez l'ID du contrôle de l'état dans le champ paramètre.
   d. Sélectionnez **Exécuter**.
   e. Examinez toutes les erreurs spécifiques et obtenez les liens associés à l'article de la base de connaissances.
   f. Consultez l'article de la base de connaissances spécifique répertorié pour chaque problème ou effectuez la solution spécifiée.
   g. Si vous spécifiez une base de connaissances, suivez la procédure décrite dans l'article correspondant de la base de connaissances.
   h. Après avoir résolu les problèmes de cluster, exécutez à nouveau **GET /Health-checks /{healCheckId}/log**.

Vérifications de l'état du stockage effectuées par le service

Les vérifications de l'état du stockage font les vérifications suivantes par cluster.

Vérifiez le nom	Nœud/Cluster	Description
vérifier_les_résultats_async	Cluster	Vérifie que le nombre de résultats asynchrones dans la base de données est inférieur à un nombre de seuils.
vérifier_les_défauts_cluster	Cluster	Vérifie qu'il n'y a pas d'erreur de blocage de mise à niveau (comme défini dans la source d'élément).
vérifier_la_vitesse_de_chargement	Nœud	Mesure la vitesse de chargement entre le nœud de stockage et le nœud de gestion.

Vérifiez le nom	Nœud/Cluster	Description
contrôle_vitesse_connexion	Nœud	Vérifie que les nœuds sont connectés au nœud de gestion pour le service des packages de mise à niveau et estime la vitesse de connexion.
vérifier les noyaux	Nœud	Vérifie si le vidage de panne du noyau et les fichiers « core » du nœud. Le contrôle échoue pour les pannes d'une période récente (seuil de 7 jours).
check_root_disk_space	Nœud	Vérifie que le système de fichiers racine dispose de suffisamment d'espace libre pour effectuer une mise à niveau.
check_var_log_disk_space	Nœud	Vérifie cela `/var/log` l'espace libre atteint un certain seuil de pourcentage libre. Si ce n'est pas le cas, le contrôle tourne et purge les anciens journaux afin de tomber sous le seuil. La vérification échoue si la création d'un espace libre suffisant a échoué.
check_pending_nodes	Cluster	Vérifie qu'il n'y a aucun nœud en attente sur le cluster.

Trouvez plus d'informations

- "Plug-in NetApp Element pour vCenter Server"
- "Page Ressources NetApp HCI"

Mettez à niveau le logiciel Element

Pour mettre à niveau le logiciel NetApp Element, vous pouvez utiliser l'interface utilisateur de contrôle du cloud hybride NetApp ou l'API REST. Certaines opérations sont supprimées lors de la mise à niveau du logiciel Element, telles que l'ajout et la suppression de nœuds, l'ajout et la suppression de disques, ainsi que les commandes associées aux initiateurs, aux groupes d'accès aux volumes et aux réseaux virtuels, entre autres.

> Depuis Element 12.5, NetApp HealthTools n'est plus pris en charge pour les mises à niveau du logiciel Element. Si vous exécutez Element 11.0 ou 11.1, vous devez d'abord "Effectuez la mise à niveau vers Element 12.3 à l'aide de HealthTools" Puis mettez à niveau vers Element 12.5 ou version ultérieure avec NetApp Hybrid Cloud Control.

Ce dont vous avez besoin

- **Privilèges d'administrateur** : vous disposez des autorisations d'administrateur du cluster de stockage pour effectuer la mise à niveau.

- **Chemin de mise à niveau valide** : vous avez vérifié les informations de chemin de mise à niveau pour la version d'élément vers laquelle vous effectuez la mise à niveau et vérifié que le chemin de mise à niveau est valide. Voir "Base de connaissances NetApp : matrice de mise à niveau pour les clusters de stockage exécutant le logiciel NetApp Element"
- **Synchronisation de l'heure du système** : vous avez vérifié que l'heure du système sur tous les nœuds est synchronisée et que NTP est correctement configuré pour le cluster de stockage et les nœuds. Chaque nœud doit être configuré avec un serveur de noms DNS dans l'interface utilisateur Web par nœud (`https://[IP address]:442`) sans erreurs de cluster non résolues liées à l'inclinaison temporelle.
- **Ports système** : si vous utilisez le contrôle du cloud hybride NetApp pour les mises à niveau, vous avez vérifié que les ports nécessaires sont ouverts. Voir "Ports réseau" pour en savoir plus.
- **Nœud de gestion** : pour l'interface utilisateur et l'API de contrôle de cloud hybride NetApp, le nœud de gestion de votre environnement exécute la version 11.3.
- **Services de gestion**: Vous avez mis à jour votre bundle de services de gestion à la dernière version.

> Vous devez effectuer la mise à niveau vers le dernier pack de services de gestion avant de mettre à niveau votre logiciel Element vers la version 12.5 ou ultérieure. Si vous mettez à jour votre logiciel Element vers la version 12.5 ou ultérieure, vous avez besoin des services de gestion 2.21.61 ou version ultérieure pour continuer.

- **Cluster Health**: Vous avez vérifié que le cluster est prêt à être mis à niveau. Voir "Exécutez des vérifications de l'état du stockage Element avant la mise à niveau du stockage".
- **Contrôleur de gestion de la carte mère (BMC) mis à jour pour les nœuds H610S**: Vous avez mis à niveau la version BMC pour vos nœuds H610S. Voir la "notes de version et instructions de mise à niveau".
- **Temps de mise à niveau** : vous avez prévu suffisamment de temps pour effectuer votre mise à niveau. Lorsque vous effectuez une mise à niveau vers Element 12.5 ou une version ultérieure, le processus de mise à niveau varie en fonction de la version actuelle du logiciel Element et des mises à jour du firmware.

Nœud de stockage	Version actuelle du logiciel Element	Temps d'installation approximatif du logiciel et du micrologiciel par nœud[1]	Temps approximatif de synchronisation des données par nœud[2]	Durée totale approximative des mises à niveau par nœud
Tous les nœuds SolidFire et NetApp H-Series avec les micrologiciels à jour	12.x	15 minutes	10 à 15 minutes	20 à 30 minutes
H610S et H410S	12.x et 11.8	60 minutes	30 à 60 minutes	90 à 120 minutes
H610S	11.7 et versions antérieures	90 minutes	40 à 70 minutes	130 à 160 minutes vous devez aussi "procéder à un arrêt complet du nœud et à la déconnexion de l'alimentation" Pour chaque nœud H610S

[1]pour une matrice complète de firmware et de pilotes pour votre matériel, reportez-vous à la section "Versions de firmware et de pilote ESXi prises en charge pour les versions de NetApp HCI et de firmware

pour les nœuds de stockage NetApp HCI".

[2]si vous combinez un cluster avec une charge d'opérations d'E/S par seconde en écriture élevée et une durée de mise à jour du micrologiciel plus longue, le temps de synchronisation des données augmente.

- **Contrat de licence utilisateur final (CLUF)** : à partir des services de gestion 2.20.69, vous devez accepter et enregistrer le CLUF avant d'utiliser l'interface utilisateur ou l'API de contrôle du cloud hybride NetApp pour mettre à niveau le logiciel Element :
  a. Ouvrez l'adresse IP du nœud de gestion dans un navigateur Web :

  ```
  https://<ManagementNodeIP>
  ```

  b. Connectez-vous au contrôle de cloud hybride NetApp en fournissant les identifiants de l'administrateur du cluster de stockage.
  c. Sélectionnez **Upgrade** en haut à droite de l'interface.
  d. Le CLUF s'affiche. Faites défiler vers le bas, sélectionnez **J'accepte les mises à jour actuelles et futures**, puis sélectionnez **Enregistrer**.

  > Lorsque vous acceptez le CLUF, il est enregistré pour toutes les mises à jour futures et la fonction de téléchargement automatique est activée. Vous recevrez des mises à jour sur les mises à jour et les mises à niveau logicielles NetApp que vous pouvez installer à votre discrétion et à votre convenance. Vous pouvez désactiver la fonctionnalité de téléchargement automatique en désactivant la connectivité réseau au référentiel logiciel en ligne de NetApp.

Options de mise à niveau

Sélectionnez l'une des options de mise à niveau du logiciel Element suivantes :

- <a href="https://docs.netapp.com/fr-fr/hci/Utilisez l&.html#8217;interface de contrôle du cloud hybride NetApp pour mettre à niveau le stockage Element">https://docs.netapp.com/fr-fr/hci/Utilisez l&.html#8217;interface de contrôle du cloud hybride NetApp pour mettre à niveau le stockage Element</a>
- <a href="https://docs.netapp.com/fr-fr/hci/Utilisez l&.html#8217;API de contrôle de cloud hybride NetApp pour mettre à niveau le stockage Element">https://docs.netapp.com/fr-fr/hci/Utilisez l&.html#8217;API de contrôle de cloud hybride NetApp pour mettre à niveau le stockage Element</a>

> Si vous mettez à niveau un nœud de la série H610S vers Element 12.5 ou version ultérieure et que le nœud exécute une version du logiciel Element avant 11.8, vous devez effectuer les étapes de mise à niveau supplémentaires de cette procédure "Article de la base de connaissances" pour chaque nœud de stockage. Si vous exécutez Element 11.8 ou version ultérieure, les étapes de mise à niveau supplémentaires ne sont pas nécessaires.

Utilisez l'interface de contrôle du cloud hybride NetApp pour mettre à niveau le stockage Element

Avec l'interface utilisateur de NetApp Hybrid Cloud Control, vous pouvez mettre à niveau un cluster de stockage.

Ce dont vous avez besoin

Si votre noeud de gestion n'est pas connecté à Internet, vous avez téléchargé le "Pack logiciel NetApp HCI pour les clusters de stockage NetApp HCI".

Pour les problèmes potentiels lors de la mise à niveau des clusters de stockage à l'aide de NetApp Hybrid Cloud Control et de solutions palliatives, consultez cet onglet "Article de la base de connaissances".

Étapes

1. Ouvrez l'adresse IP du nœud de gestion dans un navigateur Web :

   ```
   https://<ManagementNodeIP>
   ```

2. Connectez-vous au contrôle de cloud hybride NetApp en fournissant les identifiants de l'administrateur du cluster de stockage.
3. Sélectionnez **Upgrade** en haut à droite de l'interface.
4. Sur la page **mises à niveau**, sélectionnez **stockage**.

   L'onglet **Storage** répertorie les clusters de stockage qui font partie de votre installation. Si un cluster n'est pas accessible via NetApp Hybrid Cloud Control, il ne s'affiche pas sur la page **mises à niveau**.

5. Choisissez l'une des options suivantes et effectuez l'ensemble des étapes applicables au cluster :

Option	Étapes
Votre nœud de gestion dispose d'une connectivité externe.	a. Sélectionnez la flèche de liste déroulante en regard du cluster que vous mettez à niveau et sélectionnez les versions de mise à niveau disponibles sous l'onglet **Element**. b. Sélectionnez **commencer la mise à niveau**. Le **Statut de mise à niveau** change pendant la mise à niveau pour refléter l'état du processus. Elle change également en réponse aux actions que vous avez effectuées, comme la mise en pause de la mise à niveau, ou si la mise à niveau renvoie une erreur. Voir Modifications du statut des mises à niveau. Pendant que la mise à niveau est en cours, vous pouvez quitter la page et y revenir plus tard pour continuer à suivre la progression. La page ne met pas à jour dynamiquement l'état et la version actuelle si la ligne du cluster est réduite. La ligne du cluster doit être développée pour mettre à jour la table ou vous pouvez actualiser la page. Vous pouvez télécharger les journaux une fois la mise à niveau terminée.
Votre nœud de gestion se trouve dans un site sombre sans connectivité externe.	a. Sélectionnez **Parcourir** pour télécharger le package de mise à niveau que vous avez téléchargé. b. Attendez la fin du chargement. Une barre de progression indique l'état du téléchargement. Le téléchargement du fichier sera perdu si vous vous éloignez de la fenêtre du navigateur. Un message à l'écran s'affiche une fois le fichier téléchargé et validé. La validation peut prendre plusieurs minutes. Si vous ne vous éloignez pas de la fenêtre du navigateur à ce stade, le téléchargement du fichier est conservé.

Option	Étapes
Vous mettez à niveau un cluster H610S exécutant la version antérieure à la version 11.8 d'Element.	a. Sélectionnez la flèche de liste déroulante située à côté du cluster que vous mettez à niveau et sélectionnez l'une des versions de mise à niveau disponibles. b. Sélectionnez **commencer la mise à niveau**. Une fois la mise à niveau terminée, l'interface utilisateur vous invite à effectuer d'autres étapes de mise à niveau. c. Suivez les étapes supplémentaires requises dans le "Article de la base de connaissances", Et reconnaissez dans l'interface utilisateur que vous les avez terminées. Vous pouvez télécharger les journaux une fois la mise à niveau terminée. Pour plus d'informations sur les différentes modifications de l'état de mise à niveau, reportez-vous à la section Modifications du statut des mises à niveau.

Modifications du statut des mises à niveau

Voici les différents États que la colonne **Upgrade Status** de l'interface utilisateur affiche avant, pendant et après le processus de mise à niveau :

État de mise à niveau	Description
À jour	Le cluster a été mis à niveau vers la dernière version d'Element disponible.
Versions disponibles	Des versions plus récentes du firmware Element et/ou de stockage sont disponibles pour la mise à niveau.
En cours	La mise à niveau est en cours. Une barre de progression indique l'état de la mise à niveau. Les messages à l'écran affichent également les défaillances au niveau du nœud et l'ID de nœud de chaque nœud du cluster au fur et à mesure de la mise à niveau. Vous pouvez contrôler l'état de chaque nœud via l'interface utilisateur Element ou le plug-in NetApp Element pour l'interface utilisateur de vCenter Server.

État de mise à niveau	Description
Mise à niveau en pause	Vous pouvez choisir d'interrompre la mise à niveau. Selon l'état du processus de mise à niveau, l'opération de pause peut réussir ou échouer. Une invite de l'interface utilisateur s'affiche pour vous demander de confirmer l'opération de pause. Pour vérifier que le cluster est bien en place avant d'interrompre une mise à niveau, il peut prendre jusqu'à deux heures pour que l'opération de mise à niveau soit complètement suspendue. Pour reprendre la mise à niveau, sélectionnez **reprendre**.
En pause	Vous avez interrompu la mise à niveau. Sélectionnez **reprendre** pour reprendre le processus.
Erreur	Une erreur s'est produite lors de la mise à niveau. Vous pouvez télécharger le journal des erreurs et l'envoyer au support NetApp. Après avoir résolu l'erreur, vous pouvez revenir à la page et sélectionner **reprendre**. Lorsque vous reprenez la mise à niveau, la barre de progression revient en arrière pendant quelques minutes pendant que le système exécute la vérification de l'état et vérifie l'état actuel de la mise à niveau.
Détection impossible	NetApp Hybrid Cloud Control affiche ce statut au lieu de **versions disponibles** lorsqu'il ne dispose pas d'une connectivité externe pour accéder au référentiel logiciel en ligne. Si vous disposez d'une connectivité externe mais que ce message s'affiche toujours, vérifiez votre "configuration du proxy".
Effectuez le suivi	Uniquement pour les nœuds H610S, mise à niveau à partir de la version Element de la version 11.8. Une fois la phase 1 du processus de mise à niveau terminée, cet état vous invite à effectuer d'autres étapes de mise à niveau (voir le "Article de la base de connaissances"). Après avoir effectué ces étapes supplémentaires et reconnu que vous avez terminé, l'état devient **jusqu'à ce jour**.

Utilisez l'API de contrôle de cloud hybride NetApp pour mettre à niveau le stockage Element

Vous pouvez utiliser des API pour mettre à niveau les nœuds de stockage d'un cluster vers la version la plus récente du logiciel Element. Vous pouvez utiliser l'outil d'automatisation de votre choix pour exécuter les API. Le workflow d'API documenté ici utilise l'interface d'API REST disponible sur le nœud de gestion, par exemple.

Étapes

1. Effectuez l'une des opérations suivantes en fonction de votre connexion :

Option	Étapes
Votre nœud de gestion dispose d'une connectivité externe.	a. Vérifiez la connexion au référentiel : i. Ouvrez l'interface de l'API REST du nœud de gestion sur le nœud de gestion : `https://<ManagementNodeIP>/package-repository/1/` ii. Sélectionnez **Authorise** et procédez comme suit : A. Saisissez le nom d'utilisateur et le mot de passe du cluster. B. Saisissez l'ID client en tant que `mnode-client`. C. Sélectionnez **Autoriser** pour démarrer une session. D. Fermez la fenêtre d'autorisation. iii. Dans l'interface utilisateur de l'API REST, sélectionnez **GET /packages/remote-repository/connection**. iv. Sélectionnez **essayez-le**. v. Sélectionnez **Exécuter**. vi. Si le code 200 est renvoyé, passer à l'étape suivante. S'il n'y a pas de connexion au référentiel distant, établissez la connexion ou utilisez l'option site sombre. b. Recherchez l'ID du package de mise à niveau : i. Dans l'interface utilisateur de l'API REST, sélectionnez **GET /packages**. ii. Sélectionnez **essayez-le**. iii. Sélectionnez **Exécuter**. iv. Dans la réponse, copiez et enregistrez l'ID de package pour une utilisation ultérieure.

Option	Étapes
Votre nœud de gestion se trouve dans un site sombre sans connectivité externe.	a. Téléchargez le pack de mise à niveau du stockage sur un périphérique accessible au nœud de gestion ; accédez au logiciel NetApp HCI "page de téléchargements" et téléchargez la dernière image du nœud de stockage. b. Charger le pack de mise à niveau du stockage sur le nœud de gestion : i. Ouvrez l'interface de l'API REST du nœud de gestion sur le nœud de gestion : `https://<ManagementNodeIP>/package-repository/1/` ii. Sélectionnez **Authorise** et procédez comme suit : A. Saisissez le nom d'utilisateur et le mot de passe du cluster. B. Saisissez l'ID client en tant que `mnode-client`. C. Sélectionnez **Autoriser** pour démarrer une session. D. Fermez la fenêtre d'autorisation. iii. Dans l'interface utilisateur de l'API REST, sélectionnez **POST /packages**. iv. Sélectionnez **essayez-le**. v. Sélectionnez **Parcourir** et sélectionnez le package de mise à niveau. vi. Sélectionnez **Exécuter** pour lancer le téléchargement. vii. Dans la réponse, copiez et enregistrez l'ID de package (`"id"`) pour une utilisation ultérieure. c. Vérifiez l'état du chargement. i. Dans l'interface utilisateur de l'API REST, sélectionnez **GET /packages/{ID}/status**. ii. Sélectionnez **essayez-le**. iii. Saisissez l'ID de paquet que vous avez copié à l'étape précédente dans **ID**. iv. Sélectionnez **Exécuter** pour lancer la demande d'état. La réponse indique `state` comme `SUCCESS` une fois l'opération terminée.

2. Recherchez l'ID de cluster de stockage :
   a. Ouvrez l'interface de l'API REST du nœud de gestion sur le nœud de gestion :

      ```
      https://<ManagementNodeIP>/inventory/1/
      ```

   b. Sélectionnez **Authorise** et procédez comme suit :
      i. Saisissez le nom d'utilisateur et le mot de passe du cluster.
      ii. Saisissez l'ID client en tant que `mnode-client`.
      iii. Sélectionnez **Autoriser** pour démarrer une session.
      iv. Fermez la fenêtre d'autorisation.
   c. Dans l'interface utilisateur de l'API REST, sélectionnez **OBTENIR /installations**.
   d. Sélectionnez **essayez-le**.
   e. Sélectionnez **Exécuter**.
   f. Dans le cas d'une réponse, copiez l'ID de ressource d'installation (`"id"`).
   g. Dans l'interface utilisateur de l'API REST, sélectionnez **GET /installations/{ID}**.
   h. Sélectionnez **essayez-le**.
   i. Collez l'ID de ressource d'installation dans le champ **ID**.
   j. Sélectionnez **Exécuter**.
   k. Dans le cas de, copiez et enregistrez l'ID de cluster de stockage (`"id"`) du cluster que vous envisagez de mettre à niveau pour une utilisation ultérieure.
3. Exécuter la mise à niveau du stockage :
   a. Ouvrez l'interface de l'API REST de stockage sur le nœud de gestion :

      ```
      https://<ManagementNodeIP>/storage/1/
      ```

   b. Sélectionnez **Authorise** et procédez comme suit :
      i. Saisissez le nom d'utilisateur et le mot de passe du cluster.
      ii. Saisissez l'ID client en tant que `mnode-client`.
      iii. Sélectionnez **Autoriser** pour démarrer une session.
      iv. Fermez la fenêtre d'autorisation.
   c. Sélectionnez **POST /mises à niveau**.
   d. Sélectionnez **essayez-le**.
   e. Saisissez l'ID du package de mise à niveau dans le champ des paramètres.
   f. Saisissez l'ID de cluster de stockage dans le champ paramètre.

      La charge utile doit être similaire à l'exemple suivant :

```
{
  "config": {},
  "packageId": "884f14a4-5a2a-11e9-9088-6c0b84e211c4",
  "storageId": "884f14a4-5a2a-11e9-9088-6c0b84e211c4"
}
```

g. Sélectionnez **Exécuter** pour lancer la mise à niveau.

La réponse doit indiquer l'état comme `initializing`:

```
{
  "_links": {
    "collection": "https://localhost:442/storage/upgrades",
    "self": "https://localhost:442/storage/upgrades/3fa85f64-1111-4562-
b3fc-2c963f66abc1",
    "log": https://localhost:442/storage/upgrades/3fa85f64-1111-4562-
b3fc-2c963f66abc1/log
  },
  "storageId": "114f14a4-1a1a-11e9-9088-6c0b84e200b4",
  "upgradeId": "334f14a4-1a1a-11e9-1055`-6c0b84e2001b4",
  "packageId": "774f14a4-1a1a-11e9-8888-6c0b84e200b4",
  "config": {},
  "state": "initializing",
  "status": {
    "availableActions": [
      "string"
    ],
    "message": "string",
    "nodeDetails": [
      {
        "message": "string",
        "step": "NodePreStart",
        "nodeID": 0,
        "numAttempt": 0
      }
    ],
    "percent": 0,
    "step": "ClusterPreStart",
    "timestamp": "2020-04-21T22:10:57.057Z",
    "failedHealthChecks": [
      {
        "checkID": 0,
        "name": "string",
        "displayName": "string",
        "passed": true,
```

```
        "kb": "string",
        "description": "string",
        "remedy": "string",
        "severity": "string",
        "data": {},
        "nodeID": 0
      }
    ]
  },
  "taskId": "123f14a4-1a1a-11e9-7777-6c0b84e123b2",
  "dateCompleted": "2020-04-21T22:10:57.057Z",
  "dateCreated": "2020-04-21T22:10:57.057Z"
}
```


a. Copiez l'ID de mise à niveau (`"upgradeId"`) qui fait partie de la réponse.

4. Vérifier la progression et les résultats de la mise à niveau :

   a. Sélectionnez **GET /upgrades/{upseId}**.
   b. Sélectionnez **essayez-le**.
   c. Saisissez l'ID de mise à niveau de l'étape précédente dans **mise à niveau Id**.
   d. Sélectionnez **Exécuter**.
   e. Procédez de l'une des manières suivantes en cas de problème ou d'exigence spéciale lors de la mise à niveau :

Option	Étapes
Vous devez corriger les problèmes de santé du cluster dus à `failedHealthChecks` message dans le corps de la réponse.	i. Consultez l'article de la base de connaissances spécifique répertorié pour chaque problème ou effectuez la solution spécifiée. ii. Si vous spécifiez une base de connaissances, suivez la procédure décrite dans l'article correspondant de la base de connaissances. iii. Après avoir résolu les problèmes de cluster, réauthentifier si nécessaire et sélectionner **PUT /upgrades/{upseId}**. iv. Sélectionnez **essayez-le**. v. Saisissez l'ID de mise à niveau de l'étape précédente dans **mise à niveau Id**. vi. Entrez `"action":"resume"` dans le corps de la demande. `{ "action": "resume" }` vii. Sélectionnez **Exécuter**.
Vous devez interrompre la mise à niveau, car la fenêtre de maintenance se ferme ou pour une autre raison.	i. Réauthentifier si nécessaire et sélectionner **PUT /upgrades/{upseId}**. ii. Sélectionnez **essayez-le**. iii. Saisissez l'ID de mise à niveau de l'étape précédente dans **mise à niveau Id**. iv. Entrez `"action":"pause"` dans le corps de la demande. `{ "action": "pause" }` v. Sélectionnez **Exécuter**.

Option	Étapes
Si vous mettez à niveau un cluster H610S exécutant une version d'Element antérieure à 11.8, vous voyez l'état `finishedNeedsAck` dans le corps de réponse. Vous devez effectuer des étapes de mise à niveau supplémentaires pour chaque nœud de stockage H610S.	i. Suivez les étapes de mise à niveau supplémentaires décrites dans ce document "Article de la base de connaissances" pour chaque nœud. ii. Réauthentifier si nécessaire et sélectionner **PUT /upgrades/{upseId}**. iii. Sélectionnez **essayez-le**. iv. Saisissez l'ID de mise à niveau de l'étape précédente dans **mise à niveau Id**. v. Entrez `"action":"acknowledge"` dans le corps de la demande. `{ "action": "acknowledge" }` vi. Sélectionnez **Exécuter**.

f. Exécutez l'API **GET /upgrades/{upseId}** plusieurs fois, selon les besoins, jusqu'à ce que le processus soit terminé.

   Pendant la mise à niveau, le `status` indique `running` si aucune erreur n'est détectée. Lorsque chaque nœud est mis à niveau, le `step` la valeur passe à `NodeFinished`.

La mise à niveau a réussi une fois que l' `percent` la valeur est `100` et le `state` indique `finished`.

Que se passe-t-il si une mise à niveau échoue avec NetApp Hybrid Cloud Control

En cas de panne d'un disque ou d'un nœud lors de la mise à niveau, l'interface d'Element affiche les défaillances de cluster. Le processus de mise à niveau ne se poursuit pas vers le nœud suivant et attend que les pannes du cluster soient résolu. La barre de progression dans l'interface utilisateur indique que la mise à niveau attend la résolution des pannes du cluster. À ce stade, la sélection de **Pause** dans l'interface utilisateur ne fonctionnera pas, car la mise à niveau attend que le cluster fonctionne correctement. Vous devrez faire appel au support NetApp pour résoudre le problème.

Le contrôle du cloud hybride NetApp offre une période d'attente prédéfinie de trois heures. Pour ce faire, vous pouvez utiliser l'un des scénarios suivants :

- Les pannes de cluster sont résolues dans une fenêtre de trois heures, puis une mise à niveau est rétablie. Vous n'avez pas besoin d'effectuer d'action dans ce scénario.
- Le problème persiste après trois heures et l'état de la mise à niveau affiche **erreur** avec une bannière rouge. Vous pouvez reprendre la mise à niveau en sélectionnant **reprendre** après la résolution du problème.
- Le support NetApp a déterminé que la mise à niveau doit être provisoirement abandonnée pour prendre une action corrective avant une fenêtre de trois heures. Le support utilisera l'API pour annuler la mise à niveau.

> L'abandon de la mise à niveau du cluster pendant la mise à jour d'un nœud peut entraîner le retrait non normal des disques du nœud. Si la suppression des disques n'est pas normale, le support NetApp implique une intervention manuelle de chaque fois que vous ajoutez des disques lors d'une mise à niveau. Il est possible que le nœud mette plus de temps à effectuer des mises à jour de firmware ou à effectuer des activités de synchronisation post-mise à jour. Si la progression de la mise à niveau semble bloquée, contactez le support NetApp pour obtenir de l'aide.

Trouvez plus d'informations

- "Plug-in NetApp Element pour vCenter Server"
- "Page Ressources NetApp HCI"

Mettre à niveau le firmware du stockage

À partir d'Element 12.0 et des services de gestion version 2.14, vous pouvez effectuer des mises à niveau firmware uniquement sur vos nœuds de stockage à l'aide de l'interface utilisateur NetApp Hybrid Cloud Control et de l'API REST. Cette procédure ne met pas à niveau le logiciel Element et vous permet de mettre à niveau le firmware du stockage en dehors de la version d'un élément majeur.

Ce dont vous avez besoin

- **Privilèges d'administrateur** : vous disposez des autorisations d'administrateur du cluster de stockage pour effectuer la mise à niveau.
- **Synchronisation de l'heure du système** : vous avez vérifié que l'heure du système sur tous les nœuds est synchronisée et que NTP est correctement configuré pour le cluster de stockage et les nœuds. Chaque nœud doit être configuré avec un serveur de noms DNS dans l'interface utilisateur Web par nœud (`https://[IP address]:442`) sans erreurs de cluster non résolues liées à l'inclinaison temporelle.
- **Ports système** : si vous utilisez le contrôle du cloud hybride NetApp pour les mises à niveau, vous avez vérifié que les ports nécessaires sont ouverts. Voir "Ports réseau" pour en savoir plus.
- **Nœud de gestion** : pour l'interface utilisateur et l'API de contrôle de cloud hybride NetApp, le nœud de gestion de votre environnement exécute la version 11.3.
- **Services de gestion**: Vous avez mis à jour votre bundle de services de gestion à la dernière version.

> Pour les nœuds de stockage H610S exécutant la version 12.0 du logiciel Element, vous devez appliquer le correctif SUST-909 avant de mettre à niveau le pack du firmware du stockage 2.27. Contactez le support NetApp pour obtenir le D-patch avant de procéder à la mise à niveau. Voir "Notes de version du pack de firmware de stockage 2.27".

> Vous devez effectuer la mise à niveau vers le dernier bundle de services de gestion avant de mettre à niveau le firmware de vos nœuds de stockage. Si vous mettez à jour votre logiciel Element vers la version 12.2 ou ultérieure, vous avez besoin des services de gestion 2.14.60 ou version ultérieure pour continuer.

> Pour mettre à jour le micrologiciel iDRAC/BIOS, contactez le support NetApp. Pour plus d'informations, reportez-vous à ce document "Article de la base de connaissances".

- **Cluster Health** : vous avez effectué des vérifications d'intégrité. Voir "Exécutez des vérifications de l'état

du stockage Element avant la mise à niveau du stockage".

- **Contrôleur de gestion de la carte mère (BMC) mis à jour pour les nœuds H610S**: Vous avez mis à niveau la version BMC pour vos nœuds H610S. Voir "notes de version et instructions de mise à niveau".

> Pour obtenir une matrice complète de micrologiciel et de micrologiciel de pilote pour votre matériel, reportez-vous à la section "Versions de firmware et de pilote ESXi prises en charge pour les versions de NetApp HCI et de firmware pour les nœuds de stockage NetApp HCI".

- **Temps de mise à niveau** : vous avez prévu suffisamment de temps pour effectuer votre mise à niveau. Lorsque vous effectuez une mise à niveau vers Element 12.5 ou une version ultérieure, le processus de mise à niveau varie en fonction de la version actuelle du logiciel Element et des mises à jour du firmware.

Nœud de stockage	Version actuelle du logiciel Element	Temps d'installation approximatif du logiciel et du micrologiciel par nœud[1]	Temps approximatif de synchronisation des données par nœud[2]	Durée totale approximative des mises à niveau par nœud
Tous les nœuds SolidFire et NetApp H-Series avec les micrologiciels à jour	12.x	15 minutes	10 à 15 minutes	20 à 30 minutes
H610S et H410S	12.x et 11.8	60 minutes	30 à 60 minutes	90 à 120 minutes
H610S	11.7 et versions antérieures	90 minutes	40 à 70 minutes	130 à 160 minutes vous devez aussi "procéder à un arrêt complet du nœud et à la déconnexion de l'alimentation" Pour chaque nœud H610S

[1]pour une matrice complète de firmware et de pilotes pour votre matériel, reportez-vous à la section "Versions de firmware et de pilote ESXi prises en charge pour les versions de NetApp HCI et de firmware pour les nœuds de stockage NetApp HCI".

[2]si vous combinez un cluster avec une charge d'opérations d'E/S par seconde en écriture élevée et une durée de mise à jour du micrologiciel plus longue, le temps de synchronisation des données augmente.

- **Contrat de licence utilisateur final (CLUF)** : à partir des services de gestion 2.20.69, vous devez accepter et enregistrer le CLUF avant d'utiliser l'interface utilisateur ou l'API de contrôle du cloud hybride NetApp pour mettre à niveau le micrologiciel de stockage :

  a. Ouvrez l'adresse IP du nœud de gestion dans un navigateur Web :

  ```
  https://<ManagementNodeIP>
  ```

  b. Connectez-vous au contrôle de cloud hybride NetApp en fournissant les identifiants de l'administrateur du cluster de stockage.

  c. Sélectionnez **Upgrade** en haut à droite de l'interface.

d. Le CLUF s'affiche. Faites défiler vers le bas, sélectionnez **J'accepte les mises à jour actuelles et futures**, puis sélectionnez **Enregistrer**.

> Lorsque vous acceptez le CLUF, il est enregistré pour toutes les mises à jour futures et la fonction de téléchargement automatique est activée. Vous recevrez des mises à jour sur les mises à jour et les mises à niveau logicielles NetApp que vous pouvez installer à votre discrétion et à votre convenance. Vous pouvez désactiver la fonctionnalité de téléchargement automatique en désactivant la connectivité réseau au référentiel logiciel en ligne de NetApp.

Options de mise à niveau

Choisissez l'une des options de mise à niveau du micrologiciel de stockage suivantes :

- <a href="https://docs.netapp.com/fr-fr/hci/Utilisez l&.html#8217;interface de contrôle du cloud hybride NetApp pour la mise à niveau du firmware du stockage">https://docs.netapp.com/fr-fr/hci/Utilisez l&.html#8217;interface de contrôle du cloud hybride NetApp pour la mise à niveau du firmware du stockage</a>
- <a href="https://docs.netapp.com/fr-fr/hci/Utilisez l&.html#8217;API de contrôle de cloud hybride NetApp pour mettre à niveau le firmware du stockage">https://docs.netapp.com/fr-fr/hci/Utilisez l&.html#8217;API de contrôle de cloud hybride NetApp pour mettre à niveau le firmware du stockage</a>

Utilisez l'interface de contrôle du cloud hybride NetApp pour la mise à niveau du firmware du stockage

Vous pouvez utiliser l'interface utilisateur de NetApp Hybrid Cloud Control pour mettre à niveau le firmware des nœuds de stockage dans votre cluster.

Ce dont vous avez besoin

Si votre nœud de gestion n'est pas connecté à Internet, vous l'avez "Le pack du firmware de stockage des clusters de stockage NetApp HCI a été téléchargé".

> Pour les problèmes potentiels lors de la mise à niveau des clusters de stockage à l'aide de NetApp Hybrid Cloud Control et de solutions palliatives, consultez cet onglet "Article de la base de connaissances".

> Le processus de mise à niveau prend environ 30 minutes par nœud de stockage. Si vous mettez à niveau un cluster de stockage Element vers la version 2.76 du firmware du stockage, des nœuds de stockage individuels ne redémarreront que durant la mise à niveau si le nouveau firmware est écrit sur le nœud.

Étapes

1. Ouvrez l'adresse IP du nœud de gestion dans un navigateur Web :

```
https://<ManagementNodeIP>
```

2. Connectez-vous au contrôle de cloud hybride NetApp en fournissant les identifiants de l'administrateur du cluster de stockage.
3. Sélectionnez **Upgrade** en haut à droite de l'interface.
4. Sur la page **mises à niveau**, sélectionnez **stockage**.

L'onglet **Storage** répertorie les clusters de stockage qui font partie de votre installation. Si un cluster n'est pas accessible via NetApp Hybrid Cloud Control, il ne s'affiche pas sur la page **mises à niveau**. Si vous avez des clusters exécutant Element 12.0 ou une version ultérieure, la version actuelle des packs de firmware est répertoriée pour ces clusters. Si les nœuds d'un cluster ont des versions de micrologiciel différentes ou lorsque la mise à niveau progresse, vous verrez **multiple** dans la colonne **version actuelle du bundle de micrologiciels**. Vous pouvez sélectionner **multiple** pour accéder à la page **Nodes** pour comparer les versions du micrologiciel. Si tous les clusters exécutent des versions Element avant la version 12.0, aucune information concernant les numéros de version des packs de firmware n'apparaît. Ces informations sont également disponibles sur la page **Nodes**. Voir "Afficher votre inventaire". Si le cluster est à jour et/ou qu'aucun package de mise à niveau n'est disponible, les onglets **Element** et **Firmware Only** ne s'affichent pas. Ces onglets ne s'affichent pas également lorsqu'une mise à niveau est en cours. Si l'onglet **Element** est affiché mais pas l'onglet **Firmware Only**, aucun progiciel de microprogramme n'est disponible.

5. Choisissez l'une des options suivantes et effectuez l'ensemble des étapes applicables au cluster :

Option	Étapes
Votre nœud de gestion dispose d'une connectivité externe.	a. Sélectionnez la flèche de liste déroulante située à côté du cluster que vous mettez à niveau. b. Sélectionnez **Firmware Only**, puis choisissez parmi les versions de mise à niveau disponibles. c. Sélectionnez **commencer la mise à niveau**. Le **Statut de mise à niveau** change pendant la mise à niveau pour refléter l'état du processus. Elle change également en réponse aux actions que vous avez effectuées, comme la mise en pause de la mise à niveau, ou si la mise à niveau renvoie une erreur. Voir Modifications du statut des mises à niveau. Pendant que la mise à niveau est en cours, vous pouvez quitter la page et y revenir plus tard pour continuer à suivre la progression. La page ne met pas à jour dynamiquement l'état et la version actuelle si la ligne du cluster est réduite. La ligne du cluster doit être développée pour mettre à jour la table ou vous pouvez actualiser la page. Vous pouvez télécharger les journaux une fois la mise à niveau terminée.

Option	Étapes
Votre nœud de gestion se trouve dans un site sombre sans connectivité externe.	a. Sélectionnez la flèche de liste déroulante située à côté du cluster que vous mettez à niveau. b. Sélectionnez **Parcourir** pour télécharger le package de mise à niveau que vous avez téléchargé. c. Attendez la fin du chargement. Une barre de progression indique l'état du téléchargement. Le téléchargement du fichier sera perdu si vous vous éloignez de la fenêtre du navigateur. Un message à l'écran s'affiche une fois le fichier téléchargé et validé. La validation peut prendre plusieurs minutes. Si vous ne vous éloignez pas de la fenêtre du navigateur à ce stade, le téléchargement du fichier est conservé. Vous pouvez télécharger les journaux une fois la mise à niveau terminée. Pour plus d'informations sur les différentes modifications de l'état de mise à niveau, reportez-vous à la section Modifications du statut des mises à niveau.

Modifications du statut des mises à niveau

Voici les différents États que la colonne **Upgrade Status** de l'interface utilisateur affiche avant, pendant et après le processus de mise à niveau :

État de mise à niveau	Description
À jour	Le cluster a été mis à niveau vers la dernière version d'Element disponible ou le micrologiciel a été mis à niveau vers la dernière version.
Détection impossible	NetApp Hybrid Cloud Control affiche ce statut au lieu de **versions disponibles** lorsqu'il ne dispose pas d'une connectivité externe pour accéder au référentiel logiciel en ligne. Cet état est également affiché lorsque l'API du service de stockage renvoie un état de mise à niveau qui ne figure pas dans la liste énumérée des États de mise à niveau possibles.
Versions disponibles	Des versions plus récentes du firmware Element et/ou de stockage sont disponibles pour la mise à niveau.

État de mise à niveau	Description
En cours	La mise à niveau est en cours. Une barre de progression indique l'état de la mise à niveau. Les messages à l'écran affichent également les défaillances au niveau du nœud et l'ID de nœud de chaque nœud du cluster au fur et à mesure de la mise à niveau. Vous pouvez contrôler l'état de chaque nœud via l'interface utilisateur Element ou le plug-in NetApp Element pour l'interface utilisateur de vCenter Server.
Mise à niveau en pause	Vous pouvez choisir d'interrompre la mise à niveau. Selon l'état du processus de mise à niveau, l'opération de pause peut réussir ou échouer. Une invite de l'interface utilisateur s'affiche pour vous demander de confirmer l'opération de pause. Pour vérifier que le cluster est bien en place avant d'interrompre une mise à niveau, il peut prendre jusqu'à deux heures pour que l'opération de mise à niveau soit complètement suspendue. Pour reprendre la mise à niveau, sélectionnez **reprendre**.
En pause	Vous avez interrompu la mise à niveau. Sélectionnez **reprendre** pour reprendre le processus.
Erreur	Une erreur s'est produite lors de la mise à niveau. Vous pouvez télécharger le journal des erreurs et l'envoyer au support NetApp. Après avoir résolu l'erreur, vous pouvez revenir à la page et sélectionner **reprendre**. Lorsque vous reprenez la mise à niveau, la barre de progression revient en arrière pendant quelques minutes pendant que le système exécute la vérification de l'état et vérifie l'état actuel de la mise à niveau.

Que se passe-t-il si une mise à niveau échoue avec NetApp Hybrid Cloud Control

En cas de panne d'un disque ou d'un nœud lors de la mise à niveau, l'interface d'Element affiche les défaillances de cluster. Le processus de mise à niveau ne se poursuit pas vers le nœud suivant et attend que les pannes du cluster soient résolu. La barre de progression dans l'interface utilisateur indique que la mise à niveau attend la résolution des pannes du cluster. À ce stade, la sélection de **Pause** dans l'interface utilisateur ne fonctionnera pas, car la mise à niveau attend que le cluster fonctionne correctement. Vous devrez faire appel au support NetApp pour résoudre le problème.

Le contrôle du cloud hybride NetApp offre une période d'attente prédéfinie de trois heures. Pour ce faire, vous pouvez utiliser l'un des scénarios suivants :

- Les pannes de cluster sont résolues dans une fenêtre de trois heures, puis une mise à niveau est rétablie. Vous n'avez pas besoin d'effectuer d'action dans ce scénario.
- Le problème persiste après trois heures et l'état de la mise à niveau affiche **erreur** avec une bannière rouge. Vous pouvez reprendre la mise à niveau en sélectionnant **reprendre** après la résolution du problème.
- Le support NetApp a déterminé que la mise à niveau doit être provisoirement abandonnée pour prendre une action corrective avant une fenêtre de trois heures. Le support utilisera l'API pour annuler la mise à

niveau.

> L'abandon de la mise à niveau du cluster pendant la mise à jour d'un nœud peut entraîner le retrait non normal des disques du nœud. Si la suppression des disques n'est pas normale, le support NetApp implique une intervention manuelle de chaque fois que vous ajoutez des disques lors d'une mise à niveau. Il est possible que le nœud mette plus de temps à effectuer des mises à jour de firmware ou à effectuer des activités de synchronisation post-mise à jour. Si la progression de la mise à niveau semble bloquée, contactez le support NetApp pour obtenir de l'aide.

Utilisez l'API de contrôle de cloud hybride NetApp pour mettre à niveau le firmware du stockage

Vous pouvez utiliser des API pour mettre à niveau les nœuds de stockage d'un cluster vers la version la plus récente du logiciel Element. Vous pouvez utiliser l'outil d'automatisation de votre choix pour exécuter les API. Le workflow d'API documenté ici utilise l'interface d'API REST disponible sur le nœud de gestion, par exemple.

Étapes

1. Effectuez l'une des opérations suivantes en fonction de votre connexion :

Option	Étapes
Votre nœud de gestion dispose d'une connectivité externe.	a. Vérifiez la connexion au référentiel : i. Ouvrez l'interface de l'API REST du nœud de gestion sur le nœud de gestion : `https://<ManagementNodeIP>/package-repository/1/` ii. Sélectionnez **Authorise** et procédez comme suit : A. Saisissez le nom d'utilisateur et le mot de passe du cluster. B. Saisissez l'ID client en tant que `mnode-client`. C. Sélectionnez **Autoriser** pour démarrer une session. D. Fermez la fenêtre d'autorisation. iii. Dans l'interface utilisateur de l'API REST, sélectionnez **GET /packages/remote-repository/connection**. iv. Sélectionnez **essayez-le**. v. Sélectionnez **Exécuter**. vi. Si le code 200 est renvoyé, passer à l'étape suivante. S'il n'y a pas de connexion au référentiel distant, établissez la connexion ou utilisez l'option site sombre. b. Recherchez l'ID du package de mise à niveau : i. Dans l'interface utilisateur de l'API REST, sélectionnez **GET /packages**. ii. Sélectionnez **essayez-le**. iii. Sélectionnez **Exécuter**. iv. Dans la réponse, copiez et enregistrez l'ID de pack du firmware pour une utilisation ultérieure.

Option	Étapes
Votre nœud de gestion se trouve dans un site sombre sans connectivité externe.	a. Téléchargez le pack de mise à niveau du firmware de stockage le plus récent sur un périphérique accessible au nœud de gestion ; allez à la "Page de bundle du firmware du stockage du logiciel Element" et téléchargez l'image la plus récente du firmware de stockage. b. Téléchargez le pack de mise à niveau du firmware de stockage sur le nœud de gestion : i. Ouvrez l'interface de l'API REST du nœud de gestion sur le nœud de gestion : `https://<ManagementNodeIP>/package-repository/1/` ii. Sélectionnez **Authorise** et procédez comme suit : A. Saisissez le nom d'utilisateur et le mot de passe du cluster. B. Saisissez l'ID client en tant que `mnode-client`. C. Sélectionnez **Autoriser** pour démarrer une session. D. Fermez la fenêtre d'autorisation. iii. Dans l'interface utilisateur de l'API REST, sélectionnez **POST /packages**. iv. Sélectionnez **essayez-le**. v. Sélectionnez **Parcourir** et sélectionnez le package de mise à niveau. vi. Sélectionnez **Exécuter** pour lancer le téléchargement. vii. Dans la réponse, copiez et enregistrez l'ID de package (`"id"`) pour une utilisation ultérieure. c. Vérifiez l'état du chargement. i. Dans l'interface utilisateur de l'API REST, sélectionnez **GET /packages/{ID}/status**. ii. Sélectionnez **essayez-le**. iii. Saisissez l'ID du progiciel de micrologiciel que vous avez copié à l'étape précédente dans **ID**. iv. Sélectionnez **Exécuter** pour lancer la demande d'état. La réponse indique `state` comme `SUCCESS` une fois l'opération terminée.

2. Identifiez l'ID de ressource d'installation :
   a. Ouvrez l'interface de l'API REST du nœud de gestion sur le nœud de gestion :

      ```
      https://<ManagementNodeIP>/inventory/1/
      ```

   b. Sélectionnez **Authorise** et procédez comme suit :
      i. Saisissez le nom d'utilisateur et le mot de passe du cluster.
      ii. Saisissez l'ID client en tant que `mnode-client`.
      iii. Sélectionnez **Autoriser** pour démarrer une session.
      iv. Fermez la fenêtre d'autorisation.
   c. Dans l'interface utilisateur de l'API REST, sélectionnez **OBTENIR /installations**.
   d. Sélectionnez **essayez-le**.
   e. Sélectionnez **Exécuter**.
   f. Dans le cas d'une réponse, copiez l'ID de ressource d'installation (`id`).

      ```
      "id": "abcd01e2-xx00-4ccf-11ee-11f111xx9a0b",
      "management": {
        "errors": [],
        "inventory": {
          "authoritativeClusterMvip": "10.111.111.111",
          "bundleVersion": "2.14.19",
          "managementIp": "10.111.111.111",
          "version": "1.4.12"
      ```

   g. Dans l'interface utilisateur de l'API REST, sélectionnez **GET /installations/{ID}**.
   h. Sélectionnez **essayez-le**.
   i. Collez l'ID de ressource d'installation dans le champ **ID**.
   j. Sélectionnez **Exécuter**.
   k. Dans le cas de, copiez et enregistrez l'ID de cluster de stockage (`"id"`) du cluster que vous envisagez de mettre à niveau pour une utilisation ultérieure.

      ```
      "storage": {
        "errors": [],
        "inventory": {
          "clusters": [
            {
              "clusterUuid": "a1bd1111-4f1e-46zz-ab6f-0a1111b1111x",
              "id": "a1bd1111-4f1e-46zz-ab6f-a1a1a111b012",
      ```

3. Exécutez la mise à niveau du micrologiciel de stockage :

a. Ouvrez l'interface de l'API REST de stockage sur le nœud de gestion :

```
https://<ManagementNodeIP>/storage/1/
```

b. Sélectionnez **Authorise** et procédez comme suit :
   i. Saisissez le nom d'utilisateur et le mot de passe du cluster.
   ii. Saisissez l'ID client en tant que `mnode-client`.
   iii. Sélectionnez **Autoriser** pour démarrer une session.
   iv. Fermez la fenêtre.
c. Sélectionnez **POST /mises à niveau**.
d. Sélectionnez **essayez-le**.
e. Saisissez l'ID du package de mise à niveau dans le champ des paramètres.
f. Saisissez l'ID de cluster de stockage dans le champ paramètre.
g. Sélectionnez **Exécuter** pour lancer la mise à niveau.

La réponse doit indiquer l'état comme `initializing`:

```
{
  "_links": {
    "collection": "https://localhost:442/storage/upgrades",
    "self": "https://localhost:442/storage/upgrades/3fa85f64-1111-4562-
b3fc-2c963f66abc1",
    "log": https://localhost:442/storage/upgrades/3fa85f64-1111-4562-
b3fc-2c963f66abc1/log
  },
  "storageId": "114f14a4-1a1a-11e9-9088-6c0b84e200b4",
  "upgradeId": "334f14a4-1a1a-11e9-1055-6c0b84e2001b4",
  "packageId": "774f14a4-1a1a-11e9-8888-6c0b84e200b4",
  "config": {},
  "state": "initializing",
  "status": {
    "availableActions": [
      "string"
    ],
    "message": "string",
    "nodeDetails": [
      {
        "message": "string",
        "step": "NodePreStart",
        "nodeID": 0,
        "numAttempt": 0
      }
    ],
```

```
    "percent": 0,
    "step": "ClusterPreStart",
    "timestamp": "2020-04-21T22:10:57.057Z",
    "failedHealthChecks": [
      {
        "checkID": 0,
        "name": "string",
        "displayName": "string",
        "passed": true,
        "kb": "string",
        "description": "string",
        "remedy": "string",
        "severity": "string",
        "data": {},
        "nodeID": 0
      }
    ]
  },
  "taskId": "123f14a4-1a1a-11e9-7777-6c0b84e123b2",
  "dateCompleted": "2020-04-21T22:10:57.057Z",
  "dateCreated": "2020-04-21T22:10:57.057Z"
}
```


a. Copiez l'ID de mise à niveau (`"upgradeId"`) qui fait partie de la réponse.

4. Vérifier la progression et les résultats de la mise à niveau :

   a. Sélectionnez **GET /upgrades/{upseId}**.
   b. Sélectionnez **essayez-le**.
   c. Saisissez l'ID de mise à niveau de l'étape précédente dans **mise à niveau Id**.
   d. Sélectionnez **Exécuter**.
   e. Procédez de l'une des manières suivantes en cas de problème ou d'exigence spéciale lors de la mise à niveau :

Option	Étapes
Vous devez corriger les problèmes de santé du cluster dus à `failedHealthChecks` message dans le corps de la réponse.	i. Consultez l'article de la base de connaissances spécifique répertorié pour chaque problème ou effectuez la solution spécifiée. ii. Si vous spécifiez une base de connaissances, suivez la procédure décrite dans l'article correspondant de la base de connaissances. iii. Après avoir résolu les problèmes de cluster, réauthentifier si nécessaire et sélectionner **PUT /upgrades/{upseId}**. iv. Sélectionnez **essayez-le**. v. Saisissez l'ID de mise à niveau de l'étape précédente dans **mise à niveau Id**. vi. Entrez `"action":"resume"` dans le corps de la demande. `{ "action": "resume" }` vii. Sélectionnez **Exécuter**.
Vous devez interrompre la mise à niveau, car la fenêtre de maintenance se ferme ou pour une autre raison.	i. Réauthentifier si nécessaire et sélectionner **PUT /upgrades/{upseId}**. ii. Sélectionnez **essayez-le**. iii. Saisissez l'ID de mise à niveau de l'étape précédente dans **mise à niveau Id**. iv. Entrez `"action":"pause"` dans le corps de la demande. `{ "action": "pause" }` v. Sélectionnez **Exécuter**.

f. Exécutez l'API **GET /upgrades/{upseId}** plusieurs fois, selon les besoins, jusqu'à ce que le processus soit terminé.

   Pendant la mise à niveau, le `status` indique `running` si aucune erreur n'est détectée. Lorsque chaque nœud est mis à niveau, le `step` la valeur passe à `NodeFinished`.

La mise à niveau a réussi une fois que l' `percent` la valeur est `100` et le `state` indique `finished`.

Trouvez plus d'informations

- "Plug-in NetApp Element pour vCenter Server"
- "Page Ressources NetApp HCI"

Mettre à niveau un nœud de gestion

Vous pouvez mettre à niveau votre nœud de gestion vers le nœud de gestion 12.5 ou version ultérieure à partir de la version 12.3.x ou ultérieure.

La mise à niveau du système d'exploitation du nœud de gestion n'est plus nécessaire pour mettre à niveau le logiciel Element sur le cluster de stockage. Il vous suffit de mettre à niveau les services de gestion vers la dernière version pour effectuer les mises à niveau d'Element avec NetApp Hybrid Cloud Control. Suivez la procédure de mise à niveau du nœud de gestion pour votre scénario si vous souhaitez mettre à niveau le système d'exploitation du nœud de gestion pour d'autres raisons, telles que la résolution des problèmes de sécurité.

> Pour plus d'informations sur la mise à niveau de nœuds de gestion 12.2 ou version antérieure, consultez le "Documentation sur la mise à niveau des nœuds de gestion NetApp HCI 1.9".

Options de mise à niveau

Choisissez l'une des options suivantes :

- Mettez à niveau un nœud de gestion vers la version 12.5 ou ultérieure à partir de la version 12.3.x ou ultérieure
- <a href="https://docs.netapp.com/fr-fr/hci/Reconfigurez l&.html#8217;authentification à l’aide de l’API REST de nœud de gestion">https://docs.netapp.com/fr-fr/hci/Reconfigurez l&.html#8217;authentification à l’aide de l’API REST de nœud de gestion</a>

  Choisissez cette option si vous avez mis à jour **séquentiellement** (1) votre version de services de gestion et (2) votre version de stockage Element et que vous souhaitez **conserver** votre noeud de gestion existant :

> Si vous ne mettez pas à jour les services de gestion suivis par le stockage Element, vous ne pouvez pas reconfigurer la reauthentification à l'aide de cette procédure. Suivez plutôt la procédure de mise à niveau appropriée.

Mettez à niveau un nœud de gestion vers la version 12.5 ou ultérieure à partir de la version 12.3.x ou ultérieure

Vous pouvez effectuer une mise à niveau sans déplacement du nœud de gestion depuis la version 12.3.x ou ultérieure vers la version 12.5 ou ultérieure, sans avoir à provisionner une nouvelle machine virtuelle de nœud de gestion.

> Le nœud de gestion Element 12.5 ou version ultérieure est une mise à niveau facultative. Elle n'est pas requise pour les déploiements existants.

Ce dont vous avez besoin

- La mémoire RAM de la machine virtuelle du nœud de gestion est de 24 Go.
- Le nœud de gestion que vous souhaitez mettre à niveau est la version 12.0 et utilise la mise en réseau

IPv4. La version 12.5 ou ultérieure du nœud de gestion ne prend pas en charge IPv6.

> Pour vérifier la version de votre nœud de gestion, connectez-vous à votre nœud de gestion et consultez le numéro de version d'élément dans la bannière de connexion.

- Vous avez mis à jour votre bundle de services de gestion vers la dernière version à l'aide de NetApp Hybrid Cloud Control. Vous pouvez accéder au contrôle du cloud hybride NetApp à partir de l'adresse IP suivante : `https://<ManagementNodeIP>`
- Si vous mettez à jour votre noeud de gestion vers la version 12.5 ou ultérieure, vous avez besoin des services de gestion 2.21.61 ou version ultérieure pour continuer.
- Vous avez configuré une carte réseau supplémentaire (si nécessaire) en suivant les instructions de la section "Configuration d'une carte réseau de stockage supplémentaire".

> Les volumes persistants peuvent nécessiter une carte réseau supplémentaire si eth0 n'est pas en mesure d'être acheminés vers SVIP. Configurez une nouvelle carte réseau sur le réseau de stockage iSCSI pour permettre la configuration de volumes persistants.

- Les nœuds de stockage exécutent Element 12.3.x ou une version ultérieure.

Étapes

1. Connectez-vous à la machine virtuelle du nœud de gestion via SSH ou l'accès à la console.
2. Téléchargez le "ISO du nœud de gestion" Pour le logiciel Element du site de support NetApp vers la machine virtuelle du nœud de gestion.

   > Le nom de l'ISO est similaire à `solidfire-fdva-<Element release>-patchX-XX.X.X.XXXX.iso`

3. Vérifiez l'intégrité du téléchargement en exécutant md5sum sur le fichier téléchargé et comparez les résultats à ceux disponibles sur le site de support NetApp pour le logiciel Element, comme dans l'exemple suivant :

   ```
   sudo md5sum -b <path to iso>/solidfire-fdva-<Element release>-patchX-XX.X.X.XXXX.iso
   ```

4. Montez l'image ISO du nœud de gestion et copiez le contenu dans le système de fichiers à l'aide des commandes suivantes :

   ```
   sudo mkdir -p /upgrade
   ```

   ```
   sudo mount <solidfire-fdva-<Element release>-patchX-XX.X.X.XXXX.iso> /mnt
   ```

   ```
   sudo cp -r /mnt/* /upgrade
   ```

5. Accédez au répertoire de base et démontez le fichier ISO de `/mnt`:

```
sudo umount /mnt
```

6. Supprimez l'ISO pour économiser de l'espace sur le nœud de gestion :

```
sudo rm <path to iso>/solidfire-fdva-<Element release>-patchX-
XX.X.X.XXXX.iso
```

7. Sur le nœud de gestion que vous mettez à niveau, exécutez la commande suivante pour mettre à niveau la version du système d'exploitation du nœud de gestion. Le script conserve tous les fichiers de configuration nécessaires après la mise à niveau, tels que les paramètres Active IQ Collector et proxy.

```
sudo /sf/rtfi/bin/sfrtfi_inplace
file:///upgrade/casper/filesystem.squashfs sf_upgrade=1
```

Le nœud de gestion redémarre avec un nouveau système d'exploitation une fois le processus de mise à niveau terminé.

> Après avoir exécuté la commande sudo décrite dans cette étape, la session SSH est arrêtée. Un accès à la console est nécessaire pour assurer une surveillance continue. Si aucun accès à la console n'est disponible lors de la mise à niveau, réessayez la connexion SSH et vérifiez la connectivité au bout de 15 à 30 minutes. Une fois connecté, vous pouvez confirmer la nouvelle version du système d'exploitation dans la bannière SSH qui indique que la mise à niveau a abouti.

8. Sur le nœud de gestion, exécutez la `redeploy-mnode` script pour conserver les paramètres de configuration précédents des services de gestion :

> Le script conserve la configuration précédente des services de gestion, y compris la configuration du service Active IQ Collector, des contrôleurs (vCenters) ou du proxy, en fonction de vos paramètres.

```
sudo /sf/packages/mnode/redeploy-mnode -mu <mnode user>
```

> Si vous aviez précédemment désactivé la fonctionnalité SSH sur le nœud de gestion, vous devez "Désactivez de nouveau SSH" sur le nœud de gestion restauré. Fonctionnalité SSH disponible "Accès à la session de tunnel de support à distance (RST) de NetApp" est activé par défaut sur le nœud de gestion.

Reconfigurez l'authentification à l'aide de l'API REST de nœud de gestion

Vous pouvez conserver votre nœud de gestion existant si vous disposez de services de gestion mis à niveau séquentiellement (1) votre système de stockage Element. Si vous avez suivi un ordre de mise à niveau différent, reportez-vous aux procédures de mise à niveau des nœuds de gestion sur place.

Avant de commencer

- Vous avez mis à jour vos services de gestion sur 2.20.69 ou une version ultérieure.
- Votre cluster de stockage exécute Element 12.3 ou une version ultérieure.
- Vous avez mis à jour vos services de gestion de façon séquentielle, puis mis à niveau votre stockage Element. Vous ne pouvez pas reconfigurer l'authentification à l'aide de cette procédure à moins que vous ayez terminé les mises à niveau dans l'ordre décrit.

Étapes

1. Ouvrez l'interface de l'API REST du nœud de gestion sur le nœud de gestion :

   ```
   https://<ManagementNodeIP>/mnode
   ```

2. Sélectionnez **Authorise** et procédez comme suit :
   a. Saisissez le nom d'utilisateur et le mot de passe du cluster.
   b. Saisissez l'ID client en tant que `mnode-client` si la valeur n'est pas déjà renseignée.
   c. Sélectionnez **Autoriser** pour démarrer une session.
3. Dans l'interface utilisateur de l'API REST, sélectionnez **POST /services/reconfigure-auth**.
4. Sélectionnez **essayez-le**.
5. Pour le paramètre **load_images**, sélectionnez `true`.
6. Sélectionnez **Exécuter**.

   Le corps de réponse indique que la reconfiguration a réussi.

Trouvez plus d'informations

- "Plug-in NetApp Element pour vCenter Server"
- "Page Ressources NetApp HCI"

Mettez à niveau le plug-in Element pour vCenter Server

Pour les environnements vSphere existants équipés d'un plug-in NetApp Element enregistré pour VMware vCenter Server, vous pouvez mettre à jour votre enregistrement de plug-in après la première mise à jour du package de services de gestion contenant le service de plug-in.

Vous pouvez mettre à jour l'enregistrement du plug-in sur vCenter Server Virtual Appliance (vCSA) ou Windows à l'aide de l'utilitaire d'enregistrement. Vous devez modifier votre inscription au plug-in vCenter sur chaque serveur vCenter où vous devez utiliser le plug-in.

Cette procédure de mise à niveau couvre les scénarios de mise à niveau suivants.

> Les services de gestion 2.22.7 comprennent le plug-in NetApp Element pour vCenter Server 5.0 qui contient le plug-in distant. Si vous utilisez le plug-in Element, nous vous recommandons de mettre à niveau vers la version 5.0 afin de respecter la directive VMware qui supprime la prise en charge des plug-ins locaux. "En savoir plus >>". Si vous n'utilisez pas le plug-in, il s'agit d'une mise à niveau facultative.

Plug-in Element pour vCenter 5.0 et versions ultérieures

Depuis le plug-in Element pour vCenter Server 5.0, cette procédure de mise à niveau couvre les scénarios de mise à niveau suivants :

- Vous effectuez une mise à niveau vers le plug-in Element pour vCenter Server 5.0.
- Vous mettez à niveau vers un client Web HTML5 8.0 ou 7.0.

> Le plug-in Element pour vCenter 5.0 et les versions ultérieures n'est pas compatible avec vCenter Server 6.7 et 6.5.

> Lorsque vous effectuez une mise à niveau depuis le plug-in Element pour vCenter Server 4.x vers la version 5.0, les clusters déjà configurés avec le plug-in sont perdus, car les données ne peuvent pas être copiées à partir d'une instance vCenter vers un plug-in distant. Vous devez ajouter à nouveau les clusters au plug-in distant. Il s'agit d'une activité ponctuelle lors de la mise à niveau d'un plug-in local vers un plug-in distant.

Plug-in Element pour vCenter 4.10 et versions antérieures

Pour le plug-in Element pour vCenter Server 4.10 ou version antérieure, cette procédure de mise à niveau couvre les scénarios de mise à niveau suivants :

- Vous allez effectuer la mise à niveau vers le plug-in Element pour vCenter Server 4.10, 4.9, 4.8, 4.7, 4.6, 4.5 ou 4.4.
- Vous mettez à niveau vers un client Web HTML5 7.0, 6.7 ou 6.5.

- Le plug-in n'est pas compatible avec VMware vCenter Server 8.0 pour le plug-in Element pour VMware vCenter Server 4.x.
- Le plug-in n'est pas compatible avec VMware vCenter Server 6.5 pour le plug-in Element pour VMware vCenter Server 4.6, 4.7 et 4.8.

- Vous effectuez la mise à niveau vers un client Web 6.7 Flash vSphere.

> Le plug-in n'est pas compatible avec la version 6.7 U2 build 13007421 du client Web HTML5 vSphere et avec les autres versions 6.7 U2 publiées avant la mise à jour 2a (build 13643870). Pour plus d'informations sur les versions vSphere prises en charge, consultez les notes de version pour "votre version du plug-in".

Ce dont vous avez besoin

- **Privilèges d'administrateur** : vous disposez des privilèges de rôle d'administrateur vCenter pour installer un plug-in.
- **Mises à niveau vSphere** : vous avez effectué toutes les mises à niveau vCenter nécessaires avant de mettre à niveau le plug-in NetApp Element pour vCenter Server. Cette procédure suppose que les mises à niveau de vCenter sont déjà terminées.
- **VCenter Server** : votre plug-in vCenter version 4.x ou 5.x est enregistré auprès d'un serveur vCenter. À partir de l'utilitaire d'enregistrement (`https://[management node IP]:9443`), sélectionnez **Statut d'enregistrement**, renseignez les champs nécessaires et sélectionnez **vérifier l'état** pour vérifier que le

plug-in vCenter est déjà enregistré et le numéro de version de l'installation actuelle.

- **Mises à jour des services de gestion**: Vous avez mis à jour votre "pack de services de gestion" à la dernière version. Les mises à jour du plug-in vCenter sont distribuées par le biais de mises à jour de services de gestion publiées en dehors des principales versions des produits pour NetApp HCI.
- **Mises à niveau des nœuds de gestion** :
  - Depuis le plug-in Element vCenter 5.0, vous exécutez un nœud de gestion qui a été "mise à niveau" à la version 12.3.x ou ultérieure.
  - Pour le plug-in Element vCenter 4.4 à 4.10, vous exécutez un nœud de gestion "mise à niveau" à la version 11.3 ou ultérieure. Le plug-in vCenter 4.4 ou version ultérieure requiert un nœud de gestion 11.3 ou version ultérieure doté d'une architecture modulaire fournissant des services individuels. Votre nœud de gestion doit être mis sous tension avec son adresse IP ou son adresse DHCP configurée.
- **Mises à niveau du stockage Element** :
  - Depuis le plug-in Element vCenter 5.0, un cluster exécute le logiciel NetApp Element 12.3.x ou une version ultérieure.
  - Pour le plug-in Element vCenter 4.10 ou version antérieure, un cluster exécute le logiciel NetApp Element 11.3 ou version ultérieure.
- **VSphere Web client** : vous êtes déconnecté du client Web vSphere avant de commencer une mise à niveau de plug-in. Si vous ne vous déconnectez pas, le client Web ne reconnaîtra pas les mises à jour effectuées au cours de ce processus.

Étapes

1. Entrez l'adresse IP de votre nœud de gestion dans un navigateur, y compris le port TCP pour l'enregistrement : `https://[management node IP]:9443`L'interface utilisateur de l'utilitaire d'enregistrement s'ouvre sur la page **Manage QoSSIOC Service Credentials** du plug-in.

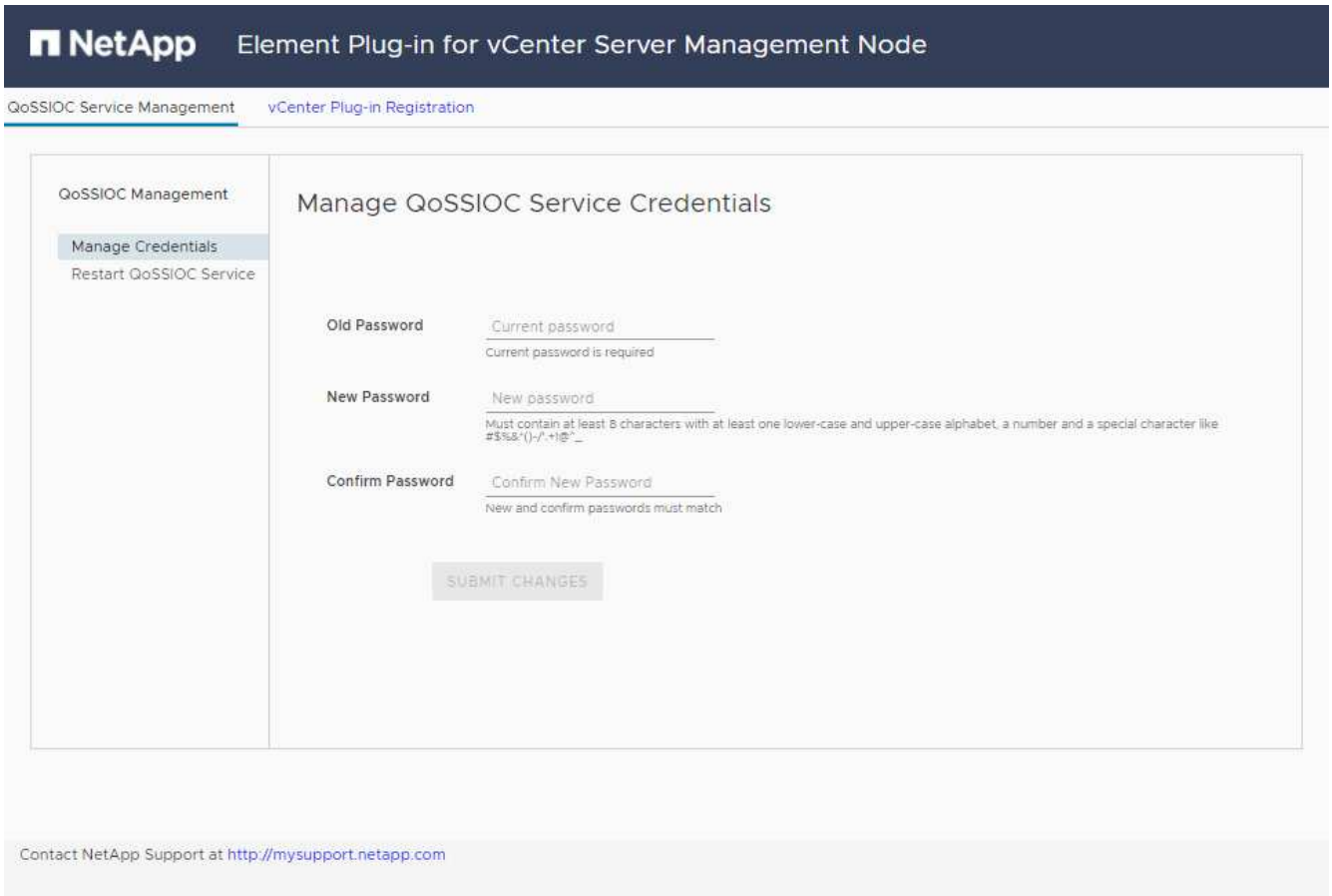

2. Sélectionnez **enregistrement du plug-in vCenter**.
   - La page d'inscription du plug-in vCenter pour le plug-in Element pour vCenter Server 5.0 :

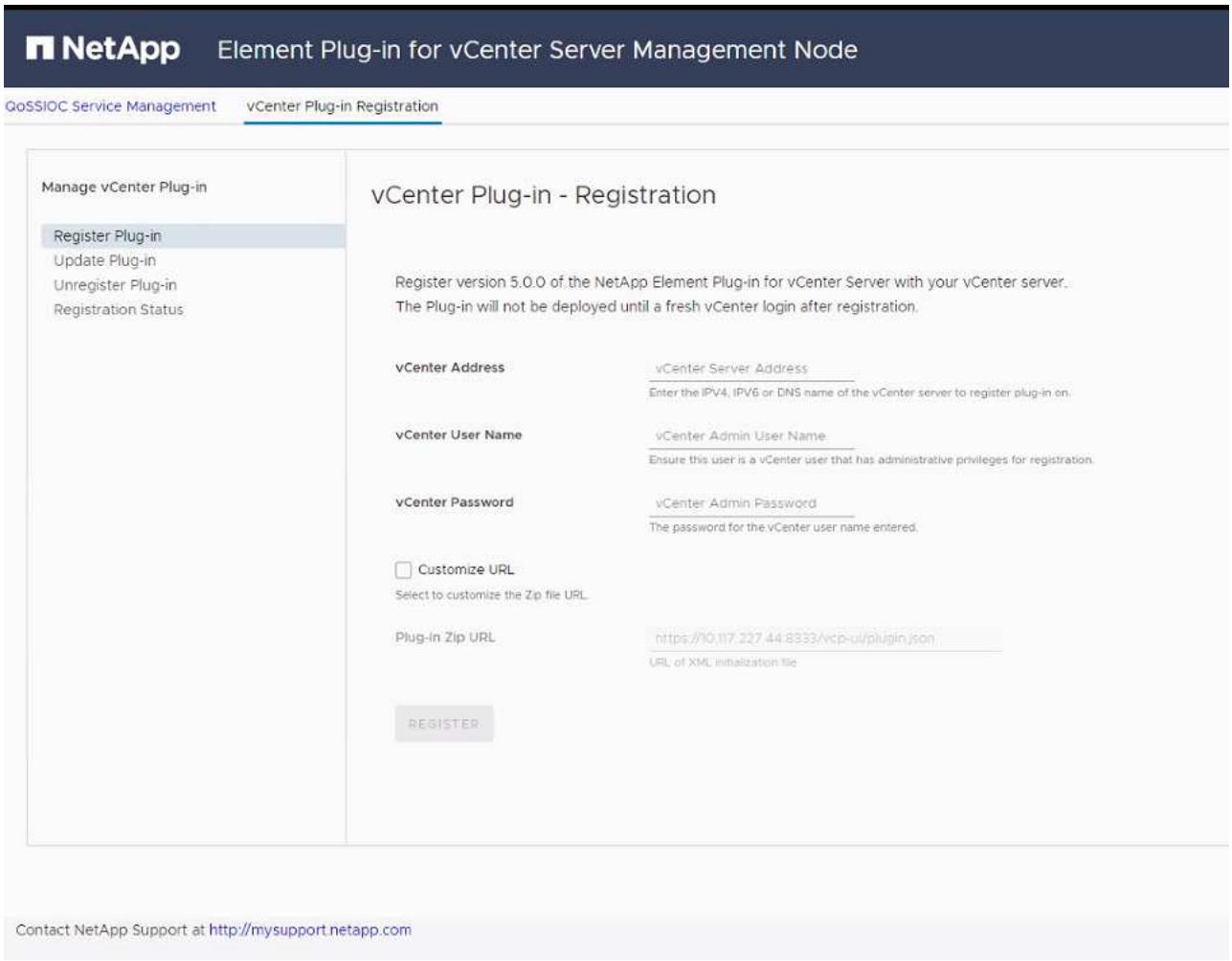

- La page d’inscription du plug-in vCenter pour le plug-in Element pour vCenter Server 4.x :

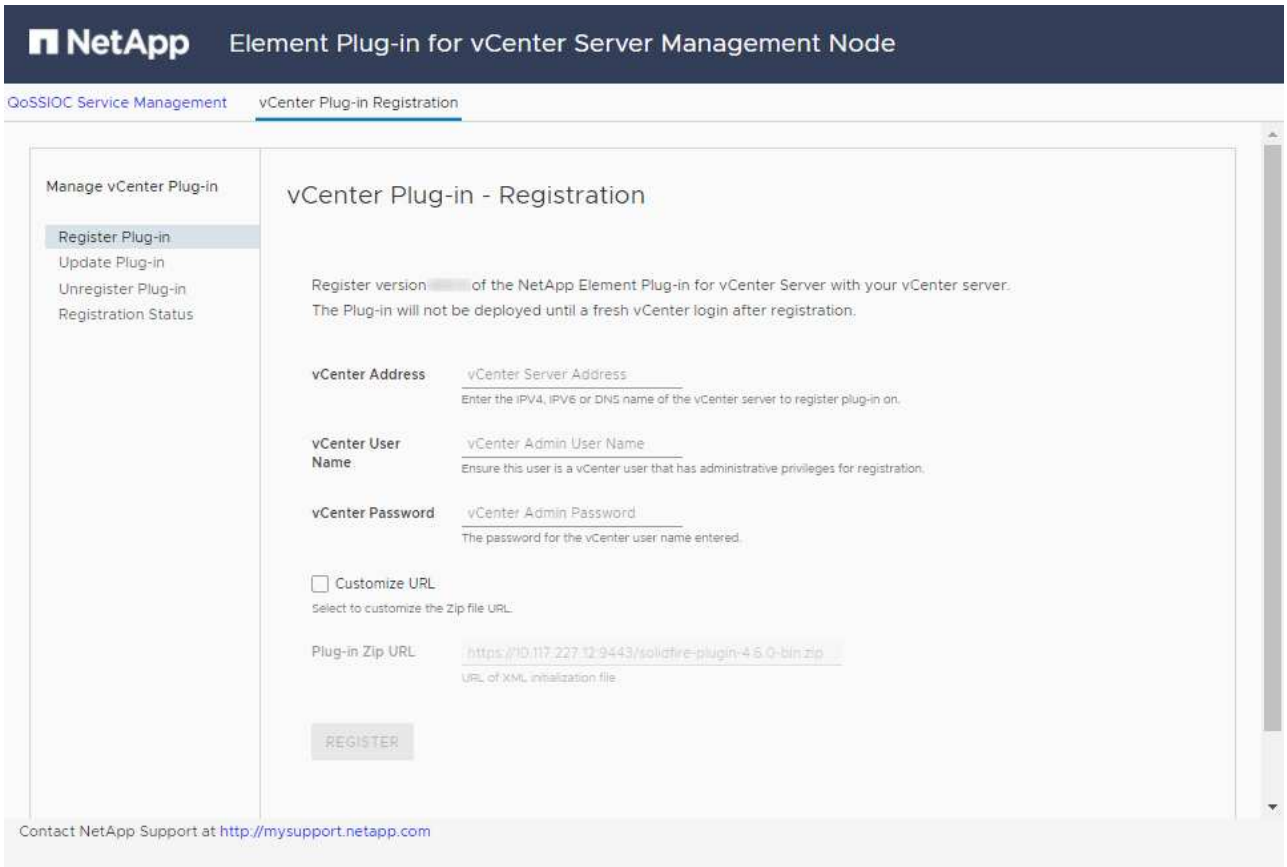

3. Dans **Manage vCenter Plug-in**, sélectionnez **Update Plug-in**.
4. Confirmez ou mettez à jour les informations suivantes :
   a. L'adresse IPv4 ou le FQDN du service vCenter sur lequel vous enregistrez votre plug-in.
   b. Nom d'utilisateur de vCenter Administrator.

> Le nom d'utilisateur et les informations d'identification du mot de passe que vous entrez doivent correspondre à un utilisateur disposant des privilèges de rôle d'administrateur vCenter.

   c. Mot de passe de l'administrateur vCenter.
   d. (Pour les serveurs internes/sites distants) selon la version du plug-in Element pour vCenter, une URL personnalisée pour le fichier JSON ou le plug-in ZIP :
      i. Depuis le plug-in Element pour vCenter Server 5.0, une URL personnalisée pour le fichier JSON du plug-in.

> Vous pouvez sélectionner **URL personnalisée** pour personnaliser l'URL si vous utilisez un serveur HTTP ou HTTPS (site sombre) ou si vous avez modifié le nom de fichier JSON ou les paramètres réseau. Pour plus d'informations sur la configuration d'une URL, reportez-vous à la documentation du plug-in Element pour vCenter Server sur la modification des propriétés vCenter d'un serveur HTTP interne (site sombre).

      ii. Pour le plug-in Element pour vCenter Server 4.10 ou version antérieure, une URL personnalisée pour le plug-in ZIP.

> Vous pouvez sélectionner **URL personnalisée** pour personnaliser l'URL si vous utilisez un serveur HTTP ou HTTPS (site sombre) ou si vous avez modifié le nom de fichier ZIP ou les paramètres réseau. Pour plus d'informations sur la configuration d'une URL, reportez-vous à la documentation du plug-in Element pour vCenter Server sur la modification des propriétés vCenter d'un serveur HTTP interne (site sombre).

5. Sélectionnez **mettre à jour**.

   Une bannière apparaît dans l'interface utilisateur de l'utilitaire d'enregistrement lorsque l'enregistrement a réussi.

6. Connectez-vous au client Web vSphere en tant qu'administrateur vCenter. Si vous êtes déjà connecté au client Web vSphere, vous devez d'abord vous déconnecter, attendre deux à trois minutes, puis vous reconnecter.

   > Cette action crée une nouvelle base de données et termine l'installation dans vSphere Web client.

7. Dans le client Web vSphere, recherchez les tâches terminées suivantes dans le moniteur des tâches pour vous assurer que l'installation est terminée : `Download plug-in` et `Deploy plug-in`.
8. Vérifiez que les points d'extension du plug-in apparaissent dans l'onglet **raccourcis** de vSphere Web client et dans le panneau latéral.
   - Depuis le plug-in Element pour vCenter Server 5.0, le point d'extension du plug-in distant NetApp Element apparaît :

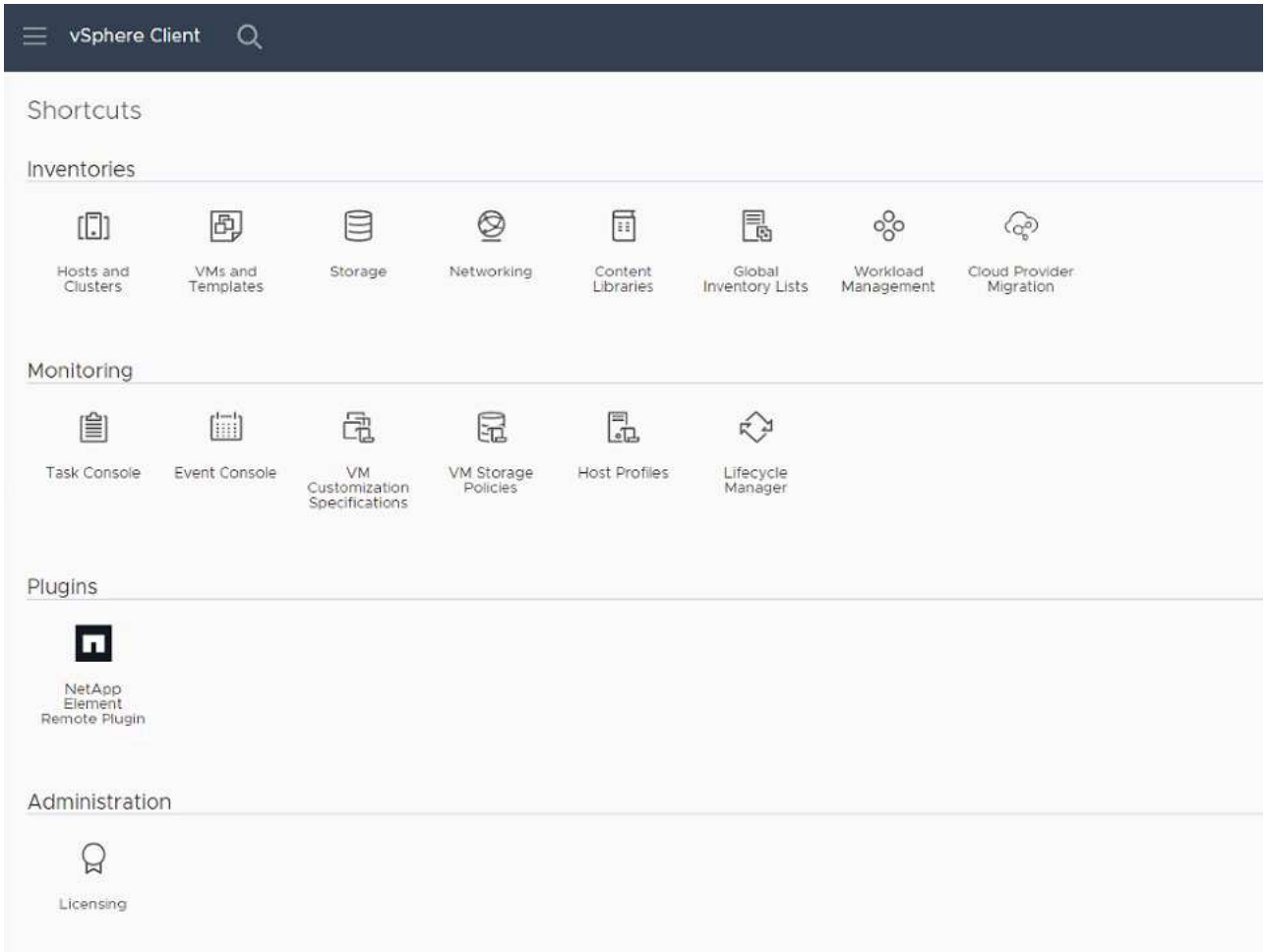

- Pour le plug-in Element pour vCenter Server 4.10 ou version antérieure, les points d'extension NetApp Element Configuration and Management apparaissent :

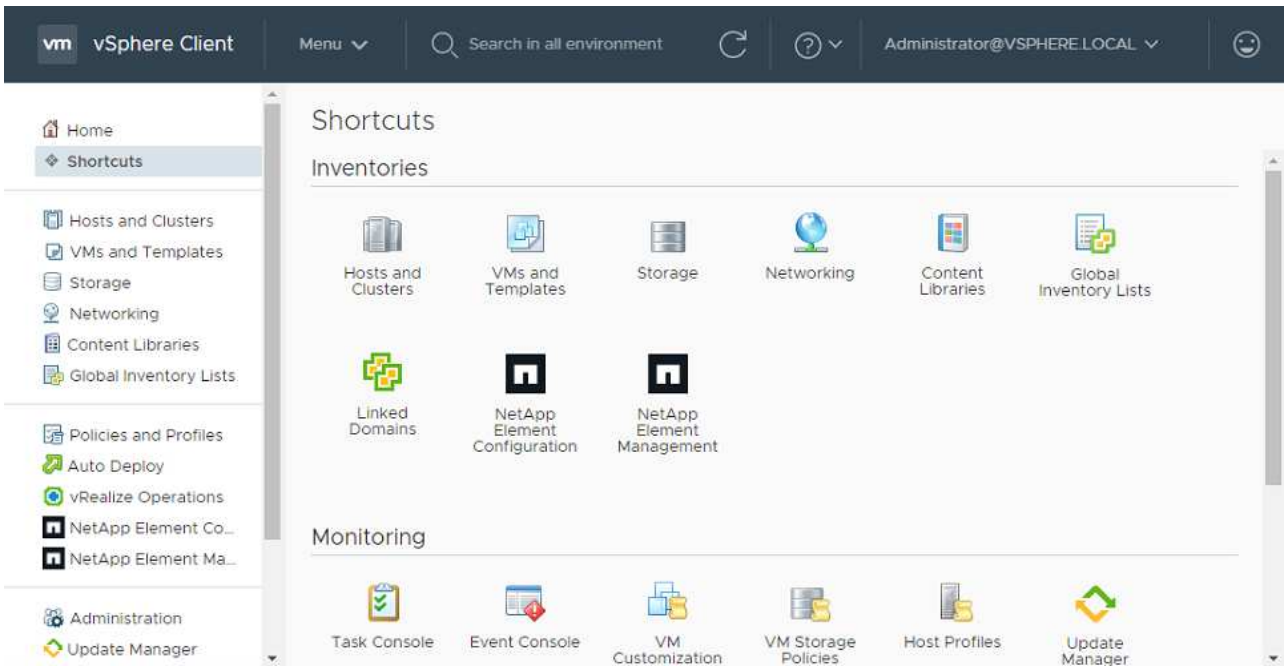

Si les icônes du plug-in vCenter ne sont pas visibles, reportez-vous à la section "Plug-in Element pour vCenter Server" documentation sur le dépannage du plug-in.

Après la mise à niveau vers le plug-in NetApp Element pour vCenter Server 4.8 ou version ultérieure avec VMware vCenter Server 6.7U1, si les clusters de stockage ne sont pas répertoriés ou si une erreur de serveur apparaît dans les sections **clusters** et **Paramètres QoSSIOC** de la configuration NetApp Element, voir "Plug-in Element pour vCenter Server" documentation sur le dépannage de ces erreurs.

9. Vérifiez le changement de version dans l'onglet **About** du point d'extension **NetApp Element Configuration** du plug-in.

   Vous devriez voir les détails de la version suivante ou les détails d'une version plus récente :

```
NetApp Element Plug-in Version: 5.0
NetApp Element Plug-in Build Number: 37
```

Le plug-in vCenter contient du contenu de l'aide en ligne. Pour vous assurer que votre aide contient le contenu le plus récent, effacez le cache de votre navigateur après la mise à niveau de votre plug-in.

Trouvez plus d'informations

- "Plug-in NetApp Element pour vCenter Server"
- "Page Ressources NetApp HCI"

Exécutez des vérifications de l'état du nœud de calcul avant la mise à niveau du firmware

Vous devez exécuter des vérifications de l'état avant de mettre à niveau le firmware du calcul afin de vous assurer que tous les nœuds de calcul du cluster sont prêts à être mis à niveau. Les vérifications de l'état des nœuds de calcul ne peuvent être exécutées que sur des clusters de calcul d'un ou de plusieurs nœuds de calcul NetApp HCI gérés.

Ce dont vous avez besoin

- **Services de gestion**: Vous avez mis à jour le dernier bundle de services de gestion (2.11 ou version ultérieure).
- **Noeud de gestion** : vous exécutez le noeud de gestion 11.3 ou ultérieur.
- **Logiciel Element** : votre cluster de stockage exécute le logiciel NetApp Element version 11.3 ou ultérieure.
- **Contrat de licence utilisateur final (CLUF)** : à partir des services de gestion 2.20.69, vous devez accepter et enregistrer le CLUF avant d'utiliser l'interface utilisateur ou l'API de contrôle de cloud hybride NetApp pour exécuter les contrôles d'état du nœud de calcul :
  a. Ouvrez l'adresse IP du nœud de gestion dans un navigateur Web :

```
https://<ManagementNodeIP>
```

b. Connectez-vous au contrôle de cloud hybride NetApp en fournissant les identifiants de l'administrateur du cluster de stockage.

c. Sélectionnez **Upgrade** en haut à droite de l'interface.

d. Le CLUF s'affiche. Faites défiler vers le bas, sélectionnez **J'accepte les mises à jour actuelles et futures**, puis sélectionnez **Enregistrer**.

> Lorsque vous acceptez le CLUF, il est enregistré pour toutes les mises à jour futures et la fonction de téléchargement automatique est activée. Vous recevrez des mises à jour sur les mises à jour et les mises à niveau logicielles NetApp que vous pouvez installer à votre discrétion et à votre convenance. Vous pouvez désactiver la fonctionnalité de téléchargement automatique en désactivant la connectivité réseau au référentiel logiciel en ligne de NetApp.

Options de vérification de l'état

Vous pouvez exécuter des vérifications de l'état avec l'interface de contrôle du cloud hybride NetApp ou l'API de contrôle du cloud hybride NetApp :

- <a href="https://docs.netapp.com/fr-fr/hci/Utilisez NetApp Hybrid Cloud Control pour exécuter des vérifications de l&.html#8217;état du nœud de calcul avant la mise à niveau du firmware">https://docs.netapp.com/fr-fr/hci/Utilisez NetApp Hybrid Cloud Control pour exécuter des vérifications de l&.html#8217;état du nœud de calcul avant la mise à niveau du firmware</a> (Méthode préférée)
- <a href="https://docs.netapp.com/fr-fr/hci/Utilisez l&.html#8217;API pour exécuter des vérifications de l’état du nœud de calcul avant la mise à niveau du firmware">https://docs.netapp.com/fr-fr/hci/Utilisez l&.html#8217;API pour exécuter des vérifications de l’état du nœud de calcul avant la mise à niveau du firmware</a>

Vous pouvez également en savoir plus sur les vérifications de l'état des nœuds de calcul exécutées par le service :

- <a href="https://docs.netapp.com/fr-fr/hci/Vérifications de l&.html#8217;état du nœud de calcul effectuées par le service">https://docs.netapp.com/fr-fr/hci/Vérifications de l&.html#8217;état du nœud de calcul effectuées par le service</a>

Utilisez NetApp Hybrid Cloud Control pour exécuter des vérifications de l'état du nœud de calcul avant la mise à niveau du firmware

Avec NetApp Hybrid Cloud Control, vous pouvez vérifier qu'un nœud de calcul est prêt pour la mise à niveau du firmware.

> Si vous disposez de plusieurs configurations de cluster de stockage à deux nœuds, chacune d'elles doit être intégrée dans son propre vCenter. Les vérifications de l'état des nœuds Witness ne seront pas effectuées avec précision. Par conséquent, lorsque vous êtes prêt à mettre à niveau les hôtes ESXi, vous devez arrêter uniquement le nœud témoin sur l'hôte ESXi en cours de mise à niveau. Vous devez vous assurer qu'un nœud témoin est toujours exécuté dans votre installation NetApp HCI en mettant hors tension les nœuds témoin.

Étapes

1. Ouvrez l'adresse IP du nœud de gestion dans un navigateur Web :

```
https://<ManagementNodeIP>/hcc
```

2. Connectez-vous au contrôle de cloud hybride NetApp en fournissant les identifiants de l'administrateur du cluster de stockage.
3. Sélectionnez **Upgrade** en haut à droite de l'interface.
4. Sur la page **mises à niveau**, sélectionnez l'onglet **Compute Firmware**.
5. Sélectionnez le bilan de santé pour le cluster, vérifiez que la mise à niveau est prête.
6. Sur la page **Compute Health Check**, sélectionnez **Run Health Check**.
7. En cas de problème, la page fournit un rapport. Procédez comme suit :
   a. Consultez l'article de la base de connaissances spécifique répertorié pour chaque problème ou effectuez la solution spécifiée.
   b. Si vous spécifiez une base de connaissances, suivez la procédure décrite dans l'article correspondant de la base de connaissances.
   c. Après avoir résolu les problèmes de cluster, sélectionnez **Re-Run Health Check**.

Une fois le contrôle de l'état terminé et sans erreur, les nœuds de calcul du cluster sont prêts à être mis à niveau. Voir "Met à jour le firmware du nœud de calcul" pour continuer.

Utilisez l'API pour exécuter des vérifications de l'état du nœud de calcul avant la mise à niveau du firmware

Vous pouvez utiliser l'API REST pour vérifier que les nœuds de calcul d'un cluster sont prêts à être mis à niveau. Le contrôle d'état vérifie qu'il n'y a aucun obstacle à la mise à niveau, tel que les problèmes d'hôte ESXi ou tout autre problème vSphere. Vous devez exécuter des vérifications de l'état de santé des nœuds de calcul pour chaque cluster de calcul de votre environnement.

Étapes

1. Recherchez l'ID de contrôleur et l'ID de cluster :
   a. Ouvrez l'interface utilisateur de l'API REST du service d'inventaire sur le nœud de gestion :

      ```
      https://<ManagementNodeIP>/inventory/1/
      ```

   b. Sélectionnez **Authorise** et procédez comme suit :
      i. Saisissez le nom d'utilisateur et le mot de passe du cluster.
      ii. Saisissez l'ID client en tant que `mnode-client` si la valeur n'est pas déjà renseignée.
      iii. Sélectionnez **Autoriser** pour démarrer une session.
   c. Dans l'interface utilisateur de l'API REST, sélectionnez **OBTENIR /installations**.
   d. Sélectionnez **essayez-le**.
   e. Sélectionnez **Exécuter**.
   f. À partir du corps de réponse du code 200, copiez le `"id"` pour l'installation que vous prévoyez d'utiliser pour les vérifications de l'état de santé.

g. Dans l'interface utilisateur de l'API REST, sélectionnez **OBTENIR /installations/{ID}**.
h. Sélectionnez **essayez-le**.
i. Entrez l'ID d'installation.
j. Sélectionnez **Exécuter**.
k. À partir du corps de réponse du code 200, copiez les ID pour chacun des éléments suivants :
   i. ID de cluster (`"clusterID"`)
   ii. Un ID de contrôleur (`"controllerId"`)

```
{
  "_links": {
    "collection":
"https://10.117.187.199/inventory/1/installations",
    "self":
"https://10.117.187.199/inventory/1/installations/xx94f6f0-12a6-
412f-8b5e-4cf2z58329x0"
  },
  "compute": {
    "errors": [],
    "inventory": {
      "clusters": [
        {
          "clusterId": "domain-1",
          "controllerId": "abc12c3a-aa87-4e33-9f94-xx588c2cdcf6",
          "datacenterName": "NetApp-HCI-Datacenter-01",
          "installationId": "xx94f6f0-12a6-412f-8b5e-
4cf2z58329x0",
          "installationName": "test-nde-mnode",
          "inventoryType": "managed",
          "name": "NetApp-HCI-Cluster-01",
          "summary": {
            "nodeCount": 2,
            "virtualMachineCount": 2
          }
        }
      ],
```

2. Exécutez des vérifications de l'état sur les nœuds de calcul du cluster :
   a. Ouvrez l'interface de l'API REST du service de calcul sur le nœud de gestion :

```
https://<ManagementNodeIP>/vcenter/1/
```

   b. Sélectionnez **Authorise** et procédez comme suit :

i. Saisissez le nom d'utilisateur et le mot de passe du cluster.

ii. Saisissez l'ID client en tant que `mnode-client` si la valeur n'est pas déjà renseignée.

iii. Sélectionnez **Autoriser** pour démarrer une session.

c. Sélectionnez **POST /compute/{CONTROLLER_ID}/Health-chèques**.

d. Sélectionnez **essayez-le**.

e. Entrez le `"controllerId"` Vous avez copié à partir de l'étape précédente dans le champ du paramètre **Controller_ID**.

f. Dans la charge utile, entrez le `"clusterId"` que vous avez copié à partir de l'étape précédente comme `"cluster"` et supprimer le `"nodes"` paramètre.

```
{
  "cluster": "domain-1"
}
```

g. Sélectionnez **Exécuter** pour exécuter un contrôle d'intégrité sur le cluster.

La réponse du code 200 donne un `"resourceLink"` URL avec l'ID de tâche ajouté qui est nécessaire pour confirmer les résultats de la vérification de l'état.

```
{
  "resourceLink": "https://10.117.150.84/vcenter/1/compute/tasks/[This
is the task ID for health check task results]",
  "serviceName": "vcenter-v2-svc",
  "taskId": "ab12c345-06f7-42d7-b87c-7x64x56x321x",
  "taskName": "VCenter service health checks"
}
```

a. Copiez la partie ID tâche du `"resourceLink"` URL pour vérifier le résultat de la tâche.

3. Vérifier le résultat des vérifications d'état :

a. Revenir à l'interface de l'API REST du service de calcul sur le nœud de gestion :

```
https://<ManagementNodeIP>/vcenter/1/
```

b. Sélectionnez **LIRE /compute/tâches/{ID_tâche}**.

c. Sélectionnez **essayez-le**.

d. Entrez la partie ID tâche du `"resourceLink"` URL de la réponse **POST /compute /{CONTROLLER_ID}/Health-chèques** code 200 dans le `task_id` champ de paramètre.

e. Sélectionnez **Exécuter**.

f. Si le `status` renvoyé indique qu'il y a des problèmes concernant l'intégrité du nœud de calcul. procédez comme suit :

i. Consultez l'article de la base de connaissances (`KbLink`) pour chaque problème ou effectuez la réparation indiquée.

ii. Si vous spécifiez une base de connaissances, suivez la procédure décrite dans l'article correspondant de la base de connaissances.

iii. Après avoir résolu les problèmes de cluster, exécutez à nouveau **POST /compute /{CONTROLLER_ID}/Health-chèques** (voir étape 2).

Si les contrôles d'intégrité sont terminés sans problème, le code de réponse 200 indique que le résultat a réussi.

Vérifications de l'état du nœud de calcul effectuées par le service

Les vérifications de l'état du calcul, qu'elles soient réalisées par les méthodes NetApp Hybrid Cloud Control ou API, effectuent les vérifications suivantes par nœud. Selon votre environnement, certaines de ces vérifications peuvent être ignorées. Vous devez relancer les contrôles d'intégrité après avoir résolu tout problème détecté.

Vérifiez la description	Nœud/cluster	Action requise pour résoudre	Article de la base de connaissances avec procédure
DRS est-il activé et entièrement automatisé ?	Cluster	Activez DRS et assurez-vous qu'il est entièrement automatisé.	"Voir cette base de connaissances". REMARQUE : si vous disposez d'une licence standard, mettez l'hôte ESXi en mode maintenance et ignorez cet avertissement d'échec du contrôle d'intégrité.
DPM est-il désactivé dans vSphere ?	Cluster	Désactivez Distributed Power Management.	"Voir cette base de connaissances".
Le contrôle d'admission HA est-il désactivé dans vSphere ?	Cluster	Désactivez le contrôle d'admission HA.	"Voir cette base de connaissances".
Est-ce que FT est activé pour une machine virtuelle sur un hôte du cluster ?	Nœud	Suspendre la tolérance aux pannes sur toutes les machines virtuelles affectées.	"Voir cette base de connaissances".
Le système vCenter comporte-t-il des alarmes critiques pour le cluster ?	Cluster	Lancez vSphere et résolvez et/ou acceptez toutes les alertes avant de poursuivre.	Aucune base de connaissances requise pour résoudre le problème.
VCenter émet-il des alertes d'information génériques/globales ?	Cluster	Lancez vSphere et résolvez et/ou acceptez toutes les alertes avant de poursuivre.	Aucune base de connaissances requise pour résoudre le problème.

Vérifiez la description	Nœud/cluster	Action requise pour résoudre	Article de la base de connaissances avec procédure
Les services de gestion sont-ils à jour ?	Système HCI	Vous devez mettre à jour les services de gestion avant d'effectuer une mise à niveau ou d'effectuer des vérifications avant mise à niveau.	Aucune base de connaissances requise pour résoudre le problème. Voir "cet article" pour en savoir plus.
Y a-t-il des erreurs sur le nœud ESXi actuel dans vSphere ?	Nœud	Lancez vSphere et résolvez et/ou acceptez toutes les alertes avant de poursuivre.	Aucune base de connaissances requise pour résoudre le problème.
Un support virtuel est-il monté sur une VM sur un hôte du cluster ?	Nœud	Démontez tous les disques de média virtuel (CD/DVD/disquette) des machines virtuelles.	Aucune base de connaissances requise pour résoudre le problème.
La version de BMC est-elle la version minimale requise pour la prise en charge des produits de sébaste ?	Nœud	Mettez à jour manuellement le micrologiciel du contrôleur BMC.	Aucune base de connaissances requise pour résoudre le problème.
L'hôte ESXi est-il opérationnel ?	Nœud	Démarrez votre hôte ESXi.	Aucune base de connaissances requise pour résoudre le problème.
Certaines machines virtuelles résident-elles sur le stockage ESXi local ?	Nœud/VM	Suppression ou migration d'un stockage local rattaché à des machines virtuelles	Aucune base de connaissances requise pour résoudre le problème.
BMC est-il à la hausse ?	Nœud	Mettez votre contrôleur BMC sous tension et assurez-vous qu'il est connecté à un réseau auquel ce nœud de gestion peut accéder.	Aucune base de connaissances requise pour résoudre le problème.
Existe-t-il des hôtes partenaires ESXi ?	Nœud	Rendre un ou plusieurs hôtes ESXi disponibles en cluster (pas en mode maintenance) pour migrer des machines virtuelles.	Aucune base de connaissances requise pour résoudre le problème.
Pouvez-vous vous connecter à BMC via le protocole IPMI ?	Nœud	Activez le protocole IPMI sur le contrôleur BMC (Baseboard Management Controller).	Aucune base de connaissances requise pour résoudre le problème.

Vérifiez la description	Nœud/cluster	Action requise pour résoudre	Article de la base de connaissances avec procédure
L'hôte ESXi est-il correctement mappé sur l'hôte matériel (BMC) ?	Nœud	L'hôte ESXi n'est pas correctement mappé au contrôleur BMC (Baseboard Management Controller). Corrigez le mappage entre l'hôte ESXi et l'hôte matériel.	Aucune base de connaissances requise pour résoudre le problème. Voir "cet article" pour en savoir plus.
Quel est l'état des nœuds témoins dans le cluster ? Aucun des nœuds témoins identifiés n'est opérationnel.	Nœud	Un noeud témoin ne s'exécute pas sur un autre hôte ESXi. Mettez le nœud témoin sous tension sur un autre hôte ESXi et exécutez de nouveau le contrôle d'état. **Un noeud témoin doit s'exécuter en permanence dans l'installation de HCI**.	"Voir cette base de connaissances"
Quel est l'état des nœuds témoins dans le cluster ? Le nœud témoin est opérationnel sur cet hôte ESXi et le nœud témoin secondaire n'est pas opérationnel.	Nœud	Un noeud témoin ne s'exécute pas sur un autre hôte ESXi. Mettez le nœud témoin sous tension sur un autre hôte ESXi. Lorsque vous êtes prêt à mettre à niveau cet hôte ESXi, arrêtez le nœud témoin exécuté sur cet hôte ESXi et relancez le contrôle d'état. **Un noeud témoin doit s'exécuter en permanence dans l'installation de HCI**.	"Voir cette base de connaissances"
Quel est l'état des nœuds témoins dans le cluster ? Le nœud témoin est opérationnel sur cet hôte ESXi et le nœud secondaire est opérationnel, mais s'exécute sur le même hôte ESXi.	Nœud	Les deux nœuds témoin s'exécutent sur cet hôte ESXi. Déplacez un nœud témoin vers un autre hôte ESXi. Lorsque vous êtes prêt à mettre à niveau cet hôte ESXi, arrêtez le nœud témoin restant sur cet hôte ESXi et relancez le contrôle d'état. **Un noeud témoin doit s'exécuter en permanence dans l'installation de HCI**.	"Voir cette base de connaissances"

Vérifiez la description	Nœud/cluster	Action requise pour résoudre	Article de la base de connaissances avec procédure
Quel est l'état des nœuds témoins dans le cluster ? Le nœud témoin est opérationnel sur cet hôte ESXi et le nœud témoin secondaire est opérationnel sur un autre hôte ESXi.	Nœud	Un nœud témoin s'exécute localement sur cet hôte ESXi. Lorsque vous êtes prêt à mettre à niveau cet hôte ESXi, arrêtez le nœud témoin uniquement sur cet hôte ESXi et relancez le contrôle d'état. **Un noeud témoin doit s'exécuter en permanence dans l'installation de HCI**.	"Voir cette base de connaissances"

Trouvez plus d'informations

- "Plug-in NetApp Element pour vCenter Server"
- "Page Ressources NetApp HCI"

Mettez à jour les pilotes des nœuds de calcul

Pour tout nœud de calcul H-Series, vous pouvez mettre à jour les pilotes utilisés sur les nœuds à l'aide de VMware Update Manager.

Ce dont vous avez besoin

Reportez-vous à la matrice du micrologiciel et du pilote de votre matériel à l'adresse "Versions de micrologiciel et de pilote ESXi prises en charge".

Description de la tâche

Effectuez une seule opération de mise à jour à la fois.

Vous devez vérifier la version actuelle du pilote VMware ESXi avant de tenter de calculer les mises à niveau du micrologiciel. Si le pilote est obsolète, mettez-le d'abord à niveau. Mettez ensuite à niveau le firmware de calcul de vos nœuds de calcul.

Étapes

1. Accédez au "Les téléchargements de logiciels NetApp HCI" Page et sélectionnez le lien de téléchargement pour obtenir la version correcte de NetApp HCI.
2. Sélectionnez **ESXI_drivers** dans la liste déroulante.
3. Acceptez le contrat de licence de l'utilisateur final.
4. Téléchargez le package de pilotes pour votre type de nœud et la version ESXi.
5. Extrayez le kit de pilotes téléchargé sur votre ordinateur local.

> Le pack de pilotes NetApp inclut un ou plusieurs fichiers ZIP Pack hors ligne VMware ; ne extrayez pas ces fichiers ZIP.

6. Accédez à **VMware Update Manager** dans VMware vCenter.

7. Importez le fichier de bundle hors ligne du pilote pour les nœuds de calcul dans **Patch Repository**.

   Pour VMware ESXi 6.x et 7.0 à 7.0 U3, effectuez les opérations suivantes pour importer le fichier bundle hors ligne du pilote :

   a. Sélectionnez l'onglet **mises à jour**.
   b. SÉLECTIONNEZ **TÉLÉCHARGER À PARTIR DU FICHIER**.
   c. Naviguez jusqu'au bundle hors ligne qui a été téléchargé précédemment et sélectionnez **IMPORT**.
8. Créer une nouvelle base d'hôte pour le nœud de calcul.
9. Choisissez **extension hôte** pour Nom et Type et sélectionnez tous les packages de pilotes importés à inclure dans la nouvelle ligne de base.
10. Dans le menu **hôte et clusters** de vCenter, sélectionnez le cluster avec les nœuds de calcul que vous souhaitez mettre à jour et accédez à l'onglet **Update Manager**.
11. Sélectionnez **remédier** et sélectionnez la ligne de base de l'hôte nouvellement créée. Assurez-vous que les pilotes inclus dans la ligne de base sont sélectionnés.
12. Passez par l'assistant à **Options de correction hôte** et assurez-vous que l'option **ne pas modifier l'état d'alimentation VM** est sélectionnée pour que les machines virtuelles restent en ligne pendant la mise à jour du pilote.

    > Si VMware Distributed Resource Scheduler (DRS) est activé sur le cluster (il s'agit de la valeur par défaut dans les installations NetApp HCI), les machines virtuelles seront automatiquement migrées vers d'autres nœuds du cluster.

13. Passez à la page **Ready to Complete** de l'assistant et sélectionnez **Finish**.

    Les pilotes de tous les nœuds de calcul du cluster sont mis à jour un nœud à la fois pendant que les machines virtuelles restent en ligne.

Trouvez plus d'informations

- "Plug-in NetApp Element pour vCenter Server"
- "Page Ressources NetApp HCI"

Met à niveau le firmware des nœuds de calcul

Pour les nœuds de calcul H-Series, vous pouvez mettre à niveau le micrologiciel pour des composants matériels tels que le BMC, le BIOS et la carte réseau. Pour mettre à niveau le firmware des nœuds de calcul, vous pouvez utiliser l'interface utilisateur NetApp Hybrid Cloud Control, l'API REST, un lecteur USB avec l'image de firmware la plus récente ou l'interface utilisateur BMC.

Une fois la mise à niveau effectuée, le nœud de calcul démarre dans ESXi et fonctionne comme avant, en conservant la configuration.

Ce dont vous avez besoin

- **Pilotes de calcul** : vous avez mis à niveau vos pilotes de nœud de calcul. Si les pilotes de nœud de calcul ne sont pas compatibles avec le nouveau micrologiciel, la mise à niveau ne démarre pas. Voir la "Matrice d'interopérabilité (IMT)" pour obtenir des informations sur la compatibilité des pilotes et des micrologiciels,

et vérifiez la dernière version "notes de version du firmware du nœud de calcul" pour obtenir des informations importantes concernant le micrologiciel et le pilote de dernière minute.

- **Privilèges d'administrateur** : vous disposez des autorisations d'administrateur de cluster et d'administrateur BMC pour effectuer la mise à niveau.
- **Ports système** : si vous utilisez le contrôle du cloud hybride NetApp pour les mises à niveau, vous avez vérifié que les ports nécessaires sont ouverts. Voir "Ports réseau" pour en savoir plus.
- **Versions minimales de BMC et de BIOS** : le nœud que vous envisagez de mettre à niveau avec NetApp Hybrid Cloud Control respecte les exigences minimales suivantes :

Modèle	Version minimale du contrôleur BMC	Version minimale du BIOS
H410C	Toutes les versions prises en charge (aucune mise à niveau requise)	Toutes les versions prises en charge (aucune mise à niveau requise)
H610C	3.96.07	3B01
H615C	4.68.07	3B08.CO

Les nœuds de calcul H615C doivent mettre à jour le firmware du BMC vers la version 4.68 à l'aide du "pack du firmware des calculs 2.27" Pour permettre au contrôle du cloud hybride NetApp d'effectuer des mises à niveau de firmware futures.

Pour obtenir une matrice complète de micrologiciel et de micrologiciel de pilote pour votre matériel, reportez-vous à la section "Article de cette base de connaissances" (connexion requise).

- **Ordre de démarrage du BIOS** : modifiez manuellement l'ordre de démarrage dans la configuration du BIOS pour chaque nœud pour vous assurer `USB CD/DVD` apparaît dans la liste de démarrage. Voir ceci "article" pour en savoir plus.
- **Informations d'identification BMC** : mettez à jour les informations d'identification utilisées par NetApp Hybrid Cloud Control pour se connecter au nœud de calcul BMC. Pour ce faire, vous pouvez utiliser NetApp Hybrid Cloud Control "INTERFACE UTILISATEUR" ou "API". La mise à jour des informations BMC avant la mise à niveau actualise l'inventaire et garantit que les services de nœud de gestion connaissent tous les paramètres matériels nécessaires à la mise à niveau.
- **Support connecté** : déconnectez tout port USB ou ISO physique avant de démarrer une mise à niveau de nœud de calcul.
- **Console KVM ESXi** : fermez toutes les sessions Serial-over-LAN (sol) ouvertes et toutes les sessions KVM actives dans l'interface utilisateur du contrôleur BMC avant de démarrer une mise à niveau du nœud de calcul.
- **Configuration requise pour Witness Node** : dans les clusters de stockage à deux et trois nœuds, un "Nœud témoin" Doit toujours être exécuté dans l'installation NetApp HCI.
- **Contrôle d'intégrité du nœud de calcul** : vous avez vérifié que le nœud est prêt à être mis à niveau. Voir "Exécutez des vérifications de l'état du nœud de calcul avant la mise à niveau du firmware".
- **Contrat de licence utilisateur final (CLUF)** : à partir des services de gestion 2.20.69, vous devez accepter et enregistrer le CLUF avant d'utiliser l'interface utilisateur ou l'API de contrôle du cloud hybride NetApp pour mettre à niveau le micrologiciel du nœud de calcul :

  a. Ouvrez l'adresse IP du nœud de gestion dans un navigateur Web :

```
https://<ManagementNodeIP>
```

b. Connectez-vous au contrôle de cloud hybride NetApp en fournissant les identifiants de l'administrateur du cluster de stockage.

c. Sélectionnez **Upgrade** en haut à droite de l'interface.

d. Le CLUF s'affiche. Faites défiler vers le bas, sélectionnez **J'accepte les mises à jour actuelles et futures**, puis sélectionnez **Enregistrer**.

> Lorsque vous acceptez le CLUF, il est enregistré pour toutes les mises à jour futures et la fonction de téléchargement automatique est activée. Vous recevrez des mises à jour sur les mises à jour et les mises à niveau logicielles NetApp que vous pouvez installer à votre discrétion et à votre convenance. Vous pouvez désactiver la fonctionnalité de téléchargement automatique en désactivant la connectivité réseau au référentiel logiciel en ligne de NetApp.

Description de la tâche

Dans les environnements de production, mettez à niveau le firmware sur un nœud de calcul à la fois.

> L'hôte ESXi doit être mis hors mode de verrouillage avant d'exécuter un contrôle d'intégrité et de procéder à la mise à niveau du micrologiciel. Voir "Comment désactiver le mode de verrouillage sur l'hôte VMware ESXi" et "Comportement du mode de verrouillage VMware" pour en savoir plus.

Pour les mises à niveau de l'interface ou des API de contrôle de cloud hybride NetApp, votre hôte ESXi est automatiquement mis en mode de maintenance pendant le processus de mise à niveau si vous disposez de la fonctionnalité DRS et du licence requis. Le nœud est redémarré et une fois le processus de mise à niveau terminé, l'hôte ESXi sera mis hors mode de maintenance. Pour les options USB et BMC UI, vous devez placer l'hôte ESXi en mode maintenance manuellement, comme décrit dans chaque procédure.

> Avant de procéder à la mise à niveau, vérifiez la version actuelle du pilote VMware ESXi. Si le pilote est obsolète, mettez-le d'abord à niveau. Mettez ensuite à niveau le firmware de calcul de vos nœuds de calcul.

Options de mise à niveau

Choisissez l'option qui correspond à votre scénario de mise à niveau :

- <a href="https://docs.netapp.com/fr-fr/hci/Utilisez l&.html#8217;interface de contrôle du cloud hybride NetApp pour mettre à niveau un nœud de calcul">https://docs.netapp.com/fr-fr/hci/Utilisez l&.html#8217;interface de contrôle du cloud hybride NetApp pour mettre à niveau un nœud de calcul</a> (Recommandé)
- <a href="https://docs.netapp.com/fr-fr/hci/Utilisez l&.html#8217;API de contrôle de cloud hybride NetApp pour mettre à niveau un nœud de calcul">https://docs.netapp.com/fr-fr/hci/Utilisez l&.html#8217;API de contrôle de cloud hybride NetApp pour mettre à niveau un nœud de calcul</a>
- Utilisez un lecteur USB imagé avec la dernière offre de microprogramme de calcul
- <a href="https://docs.netapp.com/fr-fr/hci/Utilisation de l&.html#8217;interface utilisateur (UI) du contrôleur de gestion de la carte mère (BMC)">https://docs.netapp.com/fr-fr/hci/Utilisation de l&.html#8217;interface utilisateur (UI) du contrôleur de gestion de la carte mère (BMC)</a>

Utilisez l'interface de contrôle du cloud hybride NetApp pour mettre à niveau un nœud de calcul

Depuis les services de gestion 24h/2.14, 7j/7, vous pouvez mettre à niveau un nœud de calcul à l'aide de l'interface utilisateur NetApp de contrôle du cloud hybride. Dans la liste des nœuds, vous devez sélectionner le nœud à mettre à niveau. L'onglet **versions actuelles** affiche les versions actuelles du micrologiciel et l'onglet **versions proposées** affiche les versions de mise à niveau disponibles, le cas échéant.

Pour une mise à niveau réussie, assurez-vous que la vérification de l'état du cluster vSphere a réussi.

Pour les mises à niveau vers des sites sombres, vous pouvez réduire le temps de chargement si le bundle de firmware de calcul et le nœud de gestion sont tous deux locaux.

La mise à niveau de la carte réseau, du BIOS et du contrôleur BMC peut prendre environ 60 minutes par nœud en fonction de la vitesse de la connectivité réseau entre le nœud de gestion et l'hôte BMC.

Les nœuds de calcul H300E/H500E/H700E ne sont plus pris en charge grâce à l'interface utilisateur NetApp Hybrid Cloud Control. Pour mettre à niveau, vous devez utiliser un Lecteur USB ou le INTERFACE UTILISATEUR BMC pour monter le bundle de firmware de calcul.

Ce dont vous avez besoin

- Si votre nœud de gestion n'est pas connecté à Internet, vous avez téléchargé le bundle du firmware de calcul à partir du "Site de support NetApp".

  Vous devez extraire le `TAR.GZ` fichier à un `TAR` puis extrayez le `TAR` fichier dans le pack du micrologiciel de calcul.

Étapes

1. Ouvrez l'adresse IP du nœud de gestion dans un navigateur Web :

   ```
   https://<ManagementNodeIP>
   ```

2. Connectez-vous au contrôle de cloud hybride NetApp en fournissant les identifiants de l'administrateur du cluster de stockage.
3. Sélectionnez **Upgrade** en haut à droite de l'interface.
4. Sur la page **mises à niveau**, sélectionnez **Compute Firmware**.
5. Choisissez l'une des options suivantes et effectuez l'ensemble des étapes applicables au cluster :

Option	Étapes
Votre nœud de gestion dispose d'une connectivité externe.	a. Sélectionnez le cluster que vous mettez à niveau. Vous verrez que les nœuds du cluster sont répertoriés ainsi que les versions de firmware actuelles et les plus récentes, le cas échéant, à mettre à niveau. b. Sélectionnez le bundle de firmware de calcul. c. Sélectionnez **commencer la mise à niveau**. Une fois que vous avez sélectionné **Begin Upgrade**, la fenêtre affiche les vérifications d'intégrité ayant échoué, le cas échéant. La mise à niveau ne peut pas être interrompue après le démarrage. Le micrologiciel sera mis à jour séquentiellement dans l'ordre suivant : carte réseau, BIOS et BMC. Ne vous connectez pas à l'interface utilisateur du contrôleur BMC pendant la mise à niveau. La connexion au contrôleur BMC met fin à la session sol (Serial-over-LAN) de contrôle du cloud hybride qui surveille le processus de mise à niveau. d. Si les vérifications d'intégrité au niveau du cluster ou du nœud ont réussi avec des avertissements, mais sans échecs critiques, vous verrez **prêt à être mis à niveau**. Sélectionnez **Upgrade Node**. Pendant que la mise à niveau est en cours, vous pouvez quitter la page et y revenir plus tard pour continuer à suivre la progression. Pendant la mise à niveau, l'interface utilisateur affiche différents messages relatifs à l'état de la mise à niveau. Lors de la mise à niveau du micrologiciel sur les nœuds de calcul H610C et H615C, n'ouvrez pas la console série sur LAN (sol) via l'interface utilisateur Web du BMC. Ceci peut entraîner l'échec de la mise à niveau. L'interface utilisateur affiche un message une fois la mise à niveau terminée. Vous pouvez télécharger les journaux une fois la mise à niveau terminée.

Option	Étapes
Votre nœud de gestion se trouve dans un site sombre sans connectivité externe.	a. Sélectionnez le cluster que vous mettez à niveau. b. Sélectionnez **Browse** pour télécharger le bundle de microprogramme de calcul que vous avez téléchargé à partir duhttps://mysupport.netapp.com/site/products/all/details/netapp-hci/downloads-tab["Site de support NetApp"^]. c. Attendez la fin du chargement. Une barre de progression indique l'état du téléchargement. Le téléchargement du fichier se fera en arrière-plan si vous vous éloignez de la fenêtre du navigateur. Un message à l'écran s'affiche une fois le fichier téléchargé et validé. La validation peut prendre plusieurs minutes. Vous pouvez télécharger les journaux une fois la mise à niveau terminée. Pour plus d'informations sur les différentes modifications de l'état de mise à niveau, reportez-vous à la section Modifications du statut des mises à niveau.

En cas de défaillance pendant la mise à niveau, NetApp Hybrid Cloud Control redémarre le nœud, puis le mode de maintenance est désactivé et affiche le statut de la panne via un lien vers le journal des erreurs. Vous pouvez télécharger le journal des erreurs, qui contient des instructions spécifiques ou des liens vers des articles de la base de connaissances, pour diagnostiquer et corriger tout problème. Pour en savoir plus sur les problèmes de mise à niveau du firmware des nœuds de calcul avec NetApp Hybrid Cloud Control, consultez cette section "KO" article.

Modifications du statut des mises à niveau

Voici les différents États que l'interface utilisateur affiche avant, pendant et après le processus de mise à niveau :

État de mise à niveau	Description
Échec d'une ou de plusieurs vérifications de l'état du nœud. Développez pour afficher les détails.	Échec d'un ou plusieurs vérifications de l'état.
Erreur	Une erreur s'est produite lors de la mise à niveau. Vous pouvez télécharger le journal des erreurs et l'envoyer au support NetApp.

État de mise à niveau	Description
Détection impossible	NetApp Hybrid Cloud Control ne dispose d'aucune connectivité externe pour accéder au référentiel logiciel en ligne. Ce statut s'affiche également si NetApp Hybrid Cloud Control ne parvient pas à interroger le nœud de calcul lorsque l'actif du nœud de calcul ne possède pas le numéro d'identification matériel.
Prêt à être mis à niveau.	Tous les vérifications de l'état sont effectuées avec succès, et le nœud est prêt à être mis à niveau.
Une erreur s'est produite lors de la mise à niveau.	La mise à niveau échoue avec cette notification lorsqu'une erreur critique se produit. Téléchargez les journaux en sélectionnant le lien **Télécharger les journaux** pour aider à résoudre l'erreur. Vous pouvez réessayer de mettre à niveau une fois l'erreur résolu.
La mise à niveau du nœud est en cours.	La mise à niveau est en cours. Une barre de progression indique l'état de la mise à niveau.

Utilisez l'API de contrôle de cloud hybride NetApp pour mettre à niveau un nœud de calcul

Vous pouvez utiliser des API pour mettre à niveau chaque nœud de calcul d'un cluster vers la version la plus récente du firmware. Vous pouvez utiliser l'outil d'automatisation de votre choix pour exécuter les API. Le workflow d'API documenté ici utilise l'interface d'API REST disponible sur le nœud de gestion, par exemple.

> Les nœuds de calcul H300E/H500E/H700E ne sont plus pris en charge grâce à l'interface utilisateur NetApp Hybrid Cloud Control. Pour mettre à niveau, vous devez utiliser un Lecteur USB ou le INTERFACE UTILISATEUR BMC pour monter le bundle de firmware de calcul.

Ce dont vous avez besoin

Les ressources de nœud de calcul, y compris vCenter et matérielles, doivent être connues des ressources de nœud de gestion. Vous pouvez utiliser les API du service d'inventaire pour vérifier les ressources (`https://<ManagementNodeIP>/inventory/1/`).

Étapes

1. Effectuez l'une des opérations suivantes en fonction de votre connexion :

Option	Étapes
Votre nœud de gestion dispose d'une connectivité externe.	a. Vérifiez la connexion au référentiel : i. Ouvrez l'interface de l'API REST du service d'pack sur le nœud de gestion : `https://<ManagementNodeIP>/package-repository/1/` ii. Sélectionnez **Authorise** et procédez comme suit : A. Saisissez le nom d'utilisateur et le mot de passe du cluster. B. Saisissez l'ID client en tant que `mnode-client`. C. Sélectionnez **Autoriser** pour démarrer une session. D. Fermez la fenêtre d'autorisation. iii. Dans l'interface utilisateur de l'API REST, sélectionnez **GET /packages/remote-repository/connection**. iv. Sélectionnez **essayez-le**. v. Sélectionnez **Exécuter**. vi. Si le code 200 est renvoyé, passer à l'étape suivante. S'il n'y a pas de connexion au référentiel distant, établissez la connexion ou utilisez l'option site sombre. b. Recherchez l'ID du pack du firmware de calcul : i. Dans l'interface utilisateur de l'API REST, sélectionnez **GET /packages**. ii. Sélectionnez **essayez-le**. iii. Sélectionnez **Exécuter**. iv. Dans la réponse, copiez et enregistrez le nom du bundle du firmware de calcul (`"packageName"`) et version (`"packageVersion"`) pour une utilisation ultérieure.

Option	Étapes
Votre nœud de gestion se trouve dans un site sombre sans connectivité externe.	a. Accédez au logiciel NetApp HCI "télécharger la page" téléchargez le dernier bundle de firmware de calcul sur un périphérique accessible au nœud de gestion. Pour les mises à niveau vers des sites sombres, vous pouvez réduire le temps de chargement si le bundle de firmware de calcul et le nœud de gestion sont tous deux locaux. b. Téléchargez le bundle du firmware de calcul sur le nœud de gestion : i. Ouvrez l'interface de l'API REST du nœud de gestion sur le nœud de gestion : `https://<ManagementNodeIP>/package-repository/1/` ii. Sélectionnez **Authorise** et procédez comme suit : A. Saisissez le nom d'utilisateur et le mot de passe du cluster. B. Saisissez l'ID client en tant que `mnode-client`. C. Sélectionnez **Autoriser** pour démarrer une session. D. Fermez la fenêtre d'autorisation. iii. Dans l'interface utilisateur de l'API REST, sélectionnez **POST /packages**. iv. Sélectionnez **essayez-le**. v. Sélectionnez **Browse** et sélectionnez le pack de microprogramme de calcul. vi. Sélectionnez **Exécuter** pour lancer le téléchargement. vii. Dans la réponse, copiez et enregistrez l'ID du bundle du firmware de calcul (`"id"`) pour une utilisation ultérieure. c. Vérifiez l'état du chargement. i. Dans l'interface utilisateur de l'API REST, sélectionnez **GET /packages/{ID}/status**. ii. Sélectionnez **essayez-le**. Saisissez l'ID de groupe du micrologiciel de calcul que vous avez copié à l'étape précédente dans **iD**.

2. Recherchez l'ID du contrôleur de calcul et l'ID matériel de nœud pour le nœud que vous envisagez de mettre à niveau :
   a. Ouvrez l'interface utilisateur de l'API REST du service d'inventaire sur le nœud de gestion :

      ```
      https://<ManagementNodeIP>/inventory/1/
      ```

   b. Sélectionnez **Authorise** et procédez comme suit :
      i. Saisissez le nom d'utilisateur et le mot de passe du cluster.
      ii. Saisissez l'ID client en tant que `mnode-client`.
      iii. Sélectionnez **Autoriser** pour démarrer une session.
      iv. Fermez la fenêtre d'autorisation.
   c. Dans l'interface utilisateur de l'API REST, sélectionnez **OBTENIR /installations**.
   d. Sélectionnez **essayez-le**.
   e. Sélectionnez **Exécuter**.
   f. Dans le cas d'une réponse, copiez l'ID de ressource d'installation (`"id"`).
   g. Dans l'interface utilisateur de l'API REST, sélectionnez **GET /installations/{ID}**.
   h. Sélectionnez **essayez-le**.
   i. Collez l'ID de ressource d'installation dans le champ **ID**.
   j. Sélectionnez **Exécuter**.
   k. Depuis le réponse, copiez et enregistrez l'ID du contrôleur du cluster (`"controllerId"`)Et ID matériel du nœud (`"hardwareId"`) pour une utilisation ultérieure :

      ```
      "compute": {
        "errors": [],
        "inventory": {
          "clusters": [
            {
              "clusterId": "Test-1B",
              "controllerId": "a1b23456-c1d2-11e1-1234-a12bcdef123a",
      ```

   iii. Sélectionnez **Exécuter** pour lancer la demande d'état.
   iv. Sélectionnez **Exécuter** pour lancer la demande d'état.
   v. Dans la réponse, copiez et enregistrez le nom du bundle du firmware de calcul (`"name"`) et version (`"version"`) pour une utilisation ultérieure.

```
"nodes": [
  {
    "bmcDetails": {
      "bmcAddress": "10.111.0.111",
      "credentialsAvailable": true,
      "credentialsValidated": true
    },
    "chassisSerialNumber": "111930011231",
    "chassisSlot": "D",
    "hardwareId": "123a4567-01b1-1243-a12b-11ab11ab0a15",
    "hardwareTag": "00000000-0000-0000-0000-ab1c2de34f5g",
    "id": "e1111d10-1a1a-12d7-1a23-ab1cde23456f",
    "model": "H410C",
```

3. Exécutez la mise à niveau du firmware des nœuds de calcul :
   a. Ouvrez l'interface de l'API REST du service matériel sur le nœud de gestion :

      ```
      https://<ManagementNodeIP>/hardware/2/
      ```

   b. Sélectionnez **Authorise** et procédez comme suit :
      i. Saisissez le nom d'utilisateur et le mot de passe du cluster.
      ii. Saisissez l'ID client en tant que `mnode-client`.
      iii. Sélectionnez **Autoriser** pour démarrer une session.
      iv. Fermez la fenêtre d'autorisation.
   c. Sélectionnez **POST /nodes/{Hardware_ID}/upgrades**.
   d. Sélectionnez **essayez-le**.
   e. Saisissez l'ID de l'actif hôte matériel (`"hardwareId"` enregistré à partir d'une étape précédente) dans le champ de paramètre.
   f. Effectuer les opérations suivantes avec les valeurs de charge utile :
      i. Conserver les valeurs `"force": false` et `"maintenanceMode": true"` Les vérifications de l'état de santé sont effectuées sur le nœud et l'hôte ESXi est défini en mode de maintenance.
      ii. Indiquez l'ID de contrôleur du cluster (`"controllerId"` enregistré à partir d'une étape précédente).
      iii. Saisissez le nom et la version du groupe de microprogramme de calcul que vous avez enregistrés à partir d'une étape précédente.

```
{
  "config": {
    "force": false,
    "maintenanceMode": true
  },
  "controllerId": "a1b23456-c1d2-11e1-1234-a12bcdef123a",
  "packageName": "compute-firmware-12.2.109",
  "packageVersion": "12.2.109"
}
```

g. Sélectionnez **Exécuter** pour lancer la mise à niveau.

> La mise à niveau ne peut pas être interrompue après le démarrage. Le micrologiciel sera mis à jour séquentiellement dans l'ordre suivant : carte réseau, BIOS et BMC. Ne vous connectez pas à l'interface utilisateur du contrôleur BMC pendant la mise à niveau. La connexion au contrôleur BMC met fin à la session sol (Serial-over-LAN) de contrôle du cloud hybride qui surveille le processus de mise à niveau.

h. Copiez l'ID de tâche de mise à niveau qui fait partie du lien de ressource (`"resourceLink"`) URL dans la réponse.

4. Vérifier la progression et les résultats de la mise à niveau :

   a. Sélectionnez **OBTENIR /tâche/{ID_tâche}/logs**.

   b. Sélectionnez **essayez-le**.

   c. Saisissez l'ID de tâche à partir de l'étape précédente dans **ID_tâche**.

   d. Sélectionnez **Exécuter**.

   e. Procédez de l'une des manières suivantes en cas de problème ou d'exigence spéciale lors de la mise à niveau :

Option	Étapes
Vous devez corriger les problèmes de santé du cluster dus à `failedHealthChecks` message dans le corps de la réponse.	i. Consultez l'article de la base de connaissances spécifique répertorié pour chaque problème ou effectuez la solution spécifiée. ii. Si vous spécifiez une base de connaissances, suivez la procédure décrite dans l'article correspondant de la base de connaissances. iii. Après avoir résolu les problèmes de cluster, réauthentifier si nécessaire et sélectionner **POST /nodes/{Hardware_ID}/upgrades**. iv. Répétez les étapes décrites précédemment dans l'étape de mise à niveau.

Option	Étapes
La mise à niveau échoue et les étapes d'atténuation ne sont pas répertoriées dans le journal de mise à niveau.	i. Voir ceci "Article de la base de connaissances" (connexion requise).

f. Exécutez l'API **GET /Task/{Task_ID}/logs** plusieurs fois, si nécessaire, jusqu'à ce que le processus soit terminé.

   Pendant la mise à niveau, le `status` indique `running` si aucune erreur n'est détectée. À mesure que chaque étape se termine, le `status` la valeur passe à `completed`.

La mise à niveau a réussi lorsque l'état de chaque étape est `completed` et le `percentageCompleted` la valeur est `100`.

5. (Facultatif) Confirmez les versions mises à niveau du micrologiciel pour chaque composant :
   a. Ouvrez l'interface de l'API REST du service matériel sur le nœud de gestion :

```
https://<ManagementNodeIP>/hardware/2/
```

   b. Sélectionnez **Authorise** et procédez comme suit :
      i. Saisissez le nom d'utilisateur et le mot de passe du cluster.
      ii. Saisissez l'ID client en tant que `mnode-client`.
      iii. Sélectionnez **Autoriser** pour démarrer une session.
      iv. Fermez la fenêtre d'autorisation.
   c. Dans l'interface utilisateur de l'API REST, sélectionnez **GET /nodes/{Hardware_ID}/upgrades**.
   d. (Facultatif) Entrez les paramètres de date et d'état pour filtrer les résultats.
   e. Saisissez l'ID de l'actif hôte matériel (`"hardwareId"` enregistré à partir d'une étape précédente) dans le champ de paramètre.
   f. Sélectionnez **essayez-le**.
   g. Sélectionnez **Exécuter**.
   h. Vérifiez dans la réponse que le micrologiciel de tous les composants a été mis à niveau de la version précédente vers la dernière version du micrologiciel.

Utilisez un lecteur USB imagé avec la dernière offre de microprogramme de calcul

Vous pouvez insérer un lecteur USB avec le dernier pack de firmware de calcul téléchargé sur un port USB du nœud de calcul. Au lieu d'utiliser la méthode de la clé USB décrite dans cette procédure, vous pouvez monter l'ensemble du micrologiciel de calcul sur le nœud de calcul à l'aide de l'option **Virtual CD/DVD** de la console virtuelle dans l'interface BMC (Baseboard Management Controller). La méthode du contrôleur BMC prend beaucoup plus de temps que la méthode du lecteur USB. Assurez-vous que votre poste de travail ou serveur dispose de la bande passante réseau nécessaire et que votre session de navigateur avec le contrôleur BMC ne s'arrête pas.

Ce dont vous avez besoin

- Si votre nœud de gestion n'est pas connecté à Internet, vous avez téléchargé le bundle du firmware de calcul à partir du "Site de support NetApp".

> Vous devez extraire le `TAR.GZ` fichier à un `TAR` puis extrayez le `TAR` fichier dans le pack du micrologiciel de calcul.

Étapes

1. Utilisez l'utilitaire Etcher pour flasher le pack du micrologiciel de calcul sur une clé USB.
2. Placez le nœud de calcul en mode maintenance à l'aide de VMware vCenter et évacuez toutes les machines virtuelles de l'hôte.

   > Si VMware Distributed Resource Scheduler (DRS) est activé sur le cluster (il s'agit de la valeur par défaut dans les installations NetApp HCI), les machines virtuelles seront automatiquement migrées vers d'autres nœuds du cluster.

3. Insérez la clé USB dans un port USB du nœud de calcul et redémarrez le nœud de calcul à l'aide de VMware vCenter.
4. Pendant le POST-cycle du nœud de calcul, appuyez sur **F11** pour ouvrir Boot Manager. Vous devrez peut-être appuyer plusieurs fois sur **F11** en succession rapide. Vous pouvez effectuer cette opération en connectant une vidéo/un clavier ou en utilisant la console dans `BMC`.
5. Sélectionnez **One Shot** > **USB Flash Drive** dans le menu qui s'affiche. Si le lecteur USB n'apparaît pas dans le menu, vérifiez que le lecteur flash USB fait partie de l'ordre de démarrage hérité dans le BIOS du système.
6. Appuyez sur **entrée** pour démarrer le système à partir de la clé USB. Le processus de flash du micrologiciel commence.

   Une fois le clignotement du firmware et le redémarrage du nœud, le démarrage de ESXi peut prendre quelques minutes.

7. Une fois le redémarrage terminé, quittez le mode de maintenance sur le nœud de calcul mis à niveau à l'aide de vCenter.
8. Retirez le lecteur flash USB du nœud de calcul mis à niveau.
9. Répétez cette tâche pour les autres nœuds de calcul de votre cluster ESXi jusqu'à la mise à niveau de tous les nœuds de calcul.

Utilisation de l'interface utilisateur (UI) du contrôleur de gestion de la carte mère (BMC)

Vous devez effectuer les étapes séquentielles pour charger le pack du firmware de calcul et redémarrer le nœud dans le bundle du firmware de calcul afin de garantir la réussite de la mise à niveau. Le bundle de firmware de calcul doit se trouver sur le système ou la machine virtuelle hébergeant le navigateur Web. Vérifiez que vous avez téléchargé le pack du firmware de calcul avant de lancer le processus.

> Il est recommandé de disposer du système ou de la machine virtuelle et du nœud sur le même réseau.

> La mise à niveau via l'interface utilisateur BMC prend environ 25 à 30 minutes.

- Mise à niveau du firmware sur les nœuds H410C/H500E/H700E
- Mise à niveau du firmware sur les nœuds H610C/H615C

Mise à niveau du firmware sur les nœuds H410C/H500E/H700E

Si votre nœud fait partie d'un cluster, vous devez placer le nœud en mode maintenance avant la mise à niveau et le mettre à niveau hors mode de maintenance après la mise à niveau.

> Ignorez le message d'information suivant que vous voyez pendant le processus : `Untrusty Debug Firmware Key is used, SecureFlash is currently in Debug Mode`

Étapes

1. Si votre nœud fait partie d'un cluster, placez-le en mode maintenance comme suit. Si ce n'est pas le cas, passez à l'étape 2.
   a. Connectez-vous au client Web VMware vCenter.
   b. Cliquez avec le bouton droit de la souris sur le nom de l'hôte (nœud de calcul) et sélectionnez **Maintenance mode > Enter Maintenance mode**.
   c. Sélectionnez **OK**. Les machines virtuelles de l'hôte seront migrées vers un autre hôte disponible. La migration d'un ordinateur virtuel peut prendre du temps en fonction du nombre de machines virtuelles à migrer.

      > Assurez-vous que toutes les machines virtuelles de l'hôte sont migrées avant de continuer.

2. Accédez à l'interface utilisateur du contrôleur BMC, `https://BMCIP/#login`, Où BMCIP est l'adresse IP du BMC.
3. Connectez-vous à l'aide de vos informations d'identification.
4. Sélectionnez **télécommande > Redirection de console**.
5. Sélectionnez **lancer la console**.

   > Vous devrez peut-être installer Java ou le mettre à jour.

6. Lorsque la console s'ouvre, sélectionnez **Virtual Media > Virtual Storage**.
7. Sur l'écran **Virtual Storage**, sélectionnez **Logical Drive Type** et **ISO File**.

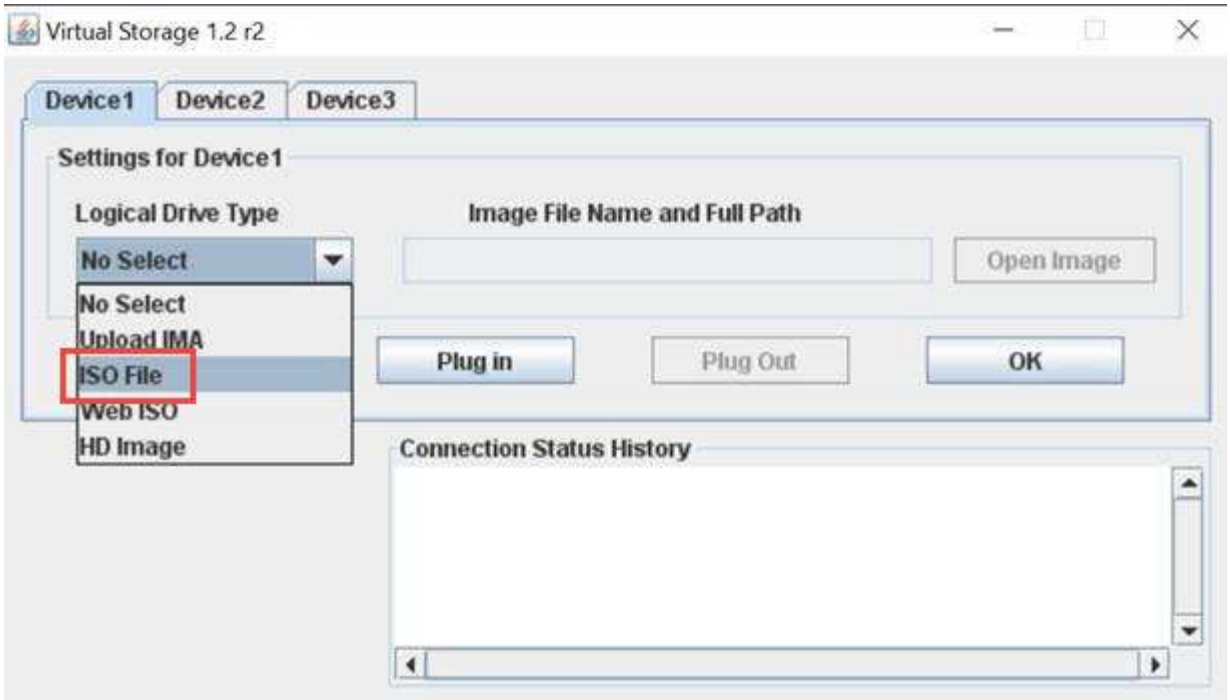

8. Sélectionnez **Ouvrir image** pour accéder au dossier dans lequel vous avez téléchargé le fichier de bundle de microprogramme de calcul, puis sélectionnez le fichier de bundle de microprogramme de calcul.
9. Sélectionnez **Plug in**.
10. Lorsque l'état de la connexion s'affiche `Device#: VM Plug-in OK!!`, Sélectionnez **OK**.
11. Redémarrez le nœud en appuyant sur **F12** et en sélectionnant **redémarrer** ou en sélectionnant **contrôle d'alimentation > définir réinitialisation d'alimentation**.
12. Au cours du redémarrage, appuyez sur **F11** pour sélectionner les options de démarrage et charger le pack du micrologiciel de calcul. Vous devrez peut-être appuyer plusieurs fois sur F11 avant que le menu de démarrage ne s'affiche.

    L'écran suivant s'affiche :

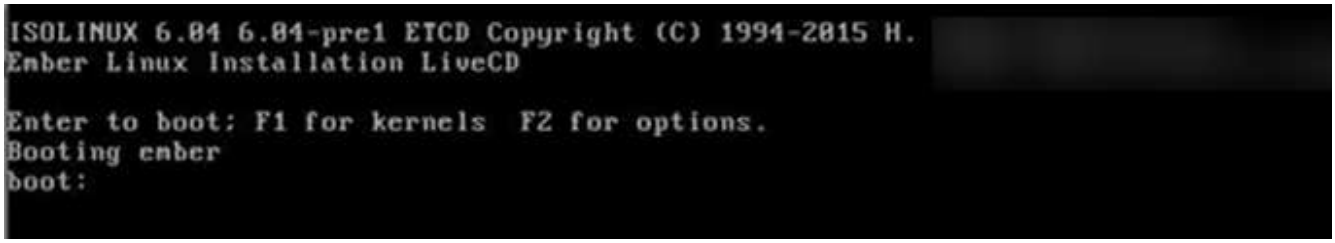

13. Sur l'écran ci-dessus, appuyez sur **entrée**. En fonction de votre réseau, la mise à niveau peut prendre quelques minutes après avoir appuyé sur **entrée**.

> Certaines mises à niveau du micrologiciel peuvent provoquer la déconnexion de la console et/ou la déconnexion de votre session sur le contrôleur BMC. Vous pouvez vous reconnecter au contrôleur BMC, mais certains services, tels que la console, peuvent ne pas être disponibles en raison des mises à niveau du micrologiciel. Une fois les mises à niveau effectuées, le nœud procède à un redémarrage à froid qui peut prendre environ cinq minutes.

14. Connectez-vous à nouveau à l'interface utilisateur du contrôleur BMC et sélectionnez **System** pour vérifier

la version du BIOS et le temps de construction après le démarrage du système d'exploitation. Si la mise à niveau s'est terminée correctement, les nouvelles versions BIOS et BMC s'affichent.

> La version du BIOS n'affiche pas la version mise à niveau tant que le démarrage complet du nœud n'est pas terminé.

15. Si le nœud fait partie d'un cluster, effectuez la procédure ci-dessous. S'il s'agit d'un nœud autonome, aucune action supplémentaire n'est requise.
    a. Connectez-vous au client Web VMware vCenter.
    b. Sortir l'hôte du mode de maintenance. Cela peut afficher un indicateur rouge déconnecté. Attendre que tous les États soient effacés.
    c. Mettez sous tension l'un des serveurs virtuels restants qui ont été mis hors tension.

Mise à niveau du firmware sur les nœuds H610C/H615C

Les étapes varient selon que le nœud est autonome ou fait partie d'un cluster. La procédure peut prendre environ 25 minutes et inclut la mise hors tension du nœud, le téléchargement du bundle de firmware de calcul, le flashage des périphériques et la remise sous tension du nœud après la mise à niveau.

Étapes

1. Si votre nœud fait partie d'un cluster, placez-le en mode maintenance comme suit. Si ce n'est pas le cas, passez à l'étape 2.
    a. Connectez-vous au client Web VMware vCenter.
    b. Cliquez avec le bouton droit de la souris sur le nom de l'hôte (nœud de calcul) et sélectionnez **Maintenance mode > Enter Maintenance mode**.
    c. Sélectionnez **OK**. Les machines virtuelles de l'hôte seront migrées vers un autre hôte disponible. La migration d'un ordinateur virtuel peut prendre du temps en fonction du nombre de machines virtuelles à migrer.

    > Assurez-vous que toutes les machines virtuelles de l'hôte sont migrées avant de continuer.

2. Accédez à l'interface utilisateur du contrôleur BMC, `https://BMCIP/#login`, Où BMC IP est l'adresse IP du BMC.
3. Connectez-vous à l'aide de vos informations d'identification.
4. Sélectionnez **Remote Control > Launch KVM (Java)**.
5. Dans la fenêtre de la console, sélectionnez **Média > Assistant média virtuel**.

6. Sélectionnez **Parcourir** et sélectionnez le micrologiciel de calcul `.iso` fichier.
7. Sélectionnez **connexion**. Une fenêtre contextuelle indiquant la réussite s'affiche, ainsi que le chemin et le périphérique affichés en bas. Vous pouvez fermer la fenêtre **Virtual Media**.

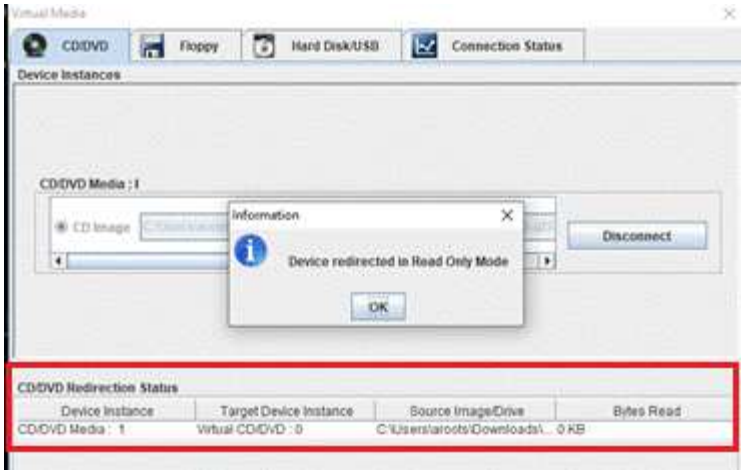

8. Redémarrez le nœud en appuyant sur **F12** et en sélectionnant **redémarrer** ou en sélectionnant **contrôle d'alimentation > définir réinitialisation d'alimentation**.
9. Au cours du redémarrage, appuyez sur **F11** pour sélectionner les options de démarrage et charger le pack du micrologiciel de calcul.
10. Sélectionnez **CD-ROM virtuel ami** dans la liste affichée et sélectionnez **entrée**. Si vous ne voyez pas ami Virtual CDROM dans la liste, allez dans le BIOS et activez-le dans la liste de démarrage. Le nœud redémarre après l'enregistrement. Pendant le redémarrage, appuyez sur **F11**.

11. Sur l'écran affiché, sélectionnez **entrée**.

> Certaines mises à niveau du micrologiciel peuvent provoquer la déconnexion de la console et/ou la déconnexion de votre session sur le contrôleur BMC. Vous pouvez vous reconnecter au contrôleur BMC, mais certains services, tels que la console, peuvent ne pas être disponibles en raison des mises à niveau du micrologiciel. Une fois les mises à niveau effectuées, le nœud procède à un redémarrage à froid qui peut prendre environ cinq minutes.

12. Si vous êtes déconnecté de la console, sélectionnez **Remote Control** et sélectionnez **Launch KVM** ou **Launch KVM (Java)** pour vous reconnecter et vérifier lorsque le nœud a terminé la sauvegarde. Vous pourriez avoir besoin de plusieurs reconnexions pour vérifier que le nœud a bien démarré.

> Pendant le processus de mise sous tension, pendant environ cinq minutes, la console KVM affiche **pas de signal**.

13. Une fois le nœud sous tension, sélectionnez **Tableau de bord > informations sur le périphérique > plus d'informations** pour vérifier les versions du BIOS et du BMC. Les versions mises à niveau du BIOS et du BMC sont affichées. La version mise à niveau du BIOS ne s'affiche qu'après le démarrage complet du nœud.
14. Si vous avez placé le nœud en mode maintenance, après le démarrage du nœud sur ESXi, cliquez avec le bouton droit de la souris sur le nom de l'hôte (nœud de calcul), puis sélectionnez **Maintenance mode > Exit Maintenance mode** (mode de maintenance) et faites migrer les machines virtuelles vers l'hôte.
15. Dans vCenter, avec le nom d'hôte sélectionné, configurez et vérifiez la version du BIOS.

Trouvez plus d'informations

- "Plug-in NetApp Element pour vCenter Server"
- "Page Ressources NetApp HCI"

Automatisez les mises à niveau du firmware des nœuds de calcul avec Ansible

Vous pouvez mettre à jour le firmware du système sur les nœuds de calcul NetApp HCI, y compris les firmwares des composants tels que BMC, BIOS et NIC, à l'aide des workflows du contrôle du cloud hybride NetApp. Pour les installations avec de grands clusters de calcul, vous pouvez automatiser les workflows à l'aide d'Ansible, afin d'effectuer une mise à niveau propagée de l'ensemble du cluster.

> Le rôle Ansible qui permet d'automatiser les mises à niveau du firmware des nœuds de calcul est disponible auprès de NetApp. Cependant, l'automatisation est un composant auxiliaire qui requiert une configuration et des composants logiciels supplémentaires. La modification de l'automatisation Ansible est uniquement prise en charge avec les meilleurs efforts.

> Le rôle Ansible pour les mises à niveau fonctionne uniquement sur les nœuds de calcul NetApp HCI H-Series. Vous ne pouvez pas utiliser ce rôle pour mettre à niveau des nœuds de calcul tiers.

Ce dont vous avez besoin

- **Préparation et conditions préalables pour les mises à niveau du micrologiciel** : votre installation NetApp HCI doit être prête pour la mise à niveau du micrologiciel, comme indiqué dans les instructions pour "effectuer des mises à niveau du firmware".
- **Préparation à l'exécution de l'automatisation sur le nœud de contrôle Ansible** : un serveur physique ou virtuel pour exécuter l'automatisation des mises à jour de firmware dans Ansible.

Description de la tâche

Dans un environnement de production, il est recommandé de mettre à jour les nœuds de calcul d'un cluster d'installation NetApp HCI de manière propagée. Les nœuds de calcul de cette installation sont installés à la fois, sur un nœud après l'autre. Les API de NetApp Hybrid Cloud Control permettent d'orchestrer la mise à niveau du firmware du nœud de calcul en général pour un nœud de calcul unique, notamment en exécutant des vérifications de l'état, en plaçant ESXi sur les nœuds de calcul en maintenance et en redémarrant le nœud de calcul afin d'appliquer les mises à niveau du firmware. Le rôle Ansible offre la possibilité d'orchestrer la mise à niveau de firmware pour un groupe de nœuds de calcul ou de clusters entiers.

Commencez par l'automatisation des mises à niveau des firmwares

Pour commencer, accédez au "Référentiel NetApp Ansible sur GitHub" et téléchargez le `nar_compute_nodes_firmware_upgrades` rôle et documentation.

Trouvez plus d'informations

- "Page Ressources NetApp HCI"

Mettez à niveau les composants vSphere d'un système NetApp HCI avec le plug-in Element pour vCenter Server

Lorsque vous mettez à niveau les composants VMware vSphere de votre installation NetApp HCI, vous devez suivre d'autres étapes pour le plug-in Element pour vCenter Server.

Étapes

1. Pour les mises à niveau vCSA, "clair" Paramètres QoSSIOC dans le plug-in (**Configuration NetApp Element > Paramètres QoSSIOC**). Le champ **QoSSIOC Status** s'affiche `Not Configured` une fois le processus terminé.
2. Pour les mises à niveau de vCSA et Windows, "annuler l'enregistrement" Le plug-in de vCenter Server auquel il est associé à l'aide de l'utilitaire d'enregistrement.
3. "Mise à niveau de vSphere, comprenant vCenter Server, ESXi, les machines virtuelles et les autres composants VMware".

> Nous vous recommandons de mettre à niveau vers le plug-in NetApp Element pour vCenter Server 5.0 pour vous permettre de déployer le plug-in avec VMware vCenter 7.0 Update 3 sans appliquer de solution.
>
> Avec le plug-in Element pour vCenter Server 4.x, si vous effectuez une mise à niveau vers VMware vCenter Server 7.0 Update 3, le plug-in ne peut pas être déployé. Pour résoudre ce problème à l'aide de Spring Framework 4, voir "Article de cette base de connaissances".

> Lors de la mise à niveau d'ESXi pour les nœuds de calcul d'un "cluster à deux nœuds", mettez à niveau un seul nœud de calcul à la fois de sorte qu'un seul nœud témoin soit temporairement indisponible et que le quorum du cluster puisse être maintenu.

4. "S'inscrire" Le plug-in Element pour vCenter Server à nouveau avec vCenter.
5. "Ajouter des clusters" utilisation du plug-in.
6. "Configurez les paramètres QoSSIOC" utilisation du plug-in.
7. "Activez QoSSIOC" pour tous les datastores contrôlés par le plug-in.

Trouvez plus d'informations

- "Plug-in NetApp Element pour vCenter Server"
- "Page Ressources NetApp HCI"
- "Rapport technique NetApp HCI sur le cluster de stockage à deux nœuds"

Informations sur le copyright

Copyright © 2022 NetApp, Inc. Tous droits réservés. Imprimé aux États-Unis. Aucune partie de ce document protégé par copyright ne peut être reproduite sous quelque forme que ce soit ou selon quelque méthode que ce soit (graphique, électronique ou mécanique, notamment par photocopie, enregistrement ou stockage dans un système de récupération électronique) sans l'autorisation écrite préalable du détenteur du droit de copyright.

Les logiciels dérivés des éléments NetApp protégés par copyright sont soumis à la licence et à l'avis de non-responsabilité suivants :

CE LOGICIEL EST FOURNI PAR NETAPP « EN L'ÉTAT » ET SANS GARANTIES EXPRESSES OU TACITES, Y COMPRIS LES GARANTIES TACITES DE QUALITÉ MARCHANDE ET D'ADÉQUATION À UN USAGE PARTICULIER, QUI SONT EXCLUES PAR LES PRÉSENTES. EN AUCUN CAS NETAPP NE SERA TENU POUR RESPONSABLE DE DOMMAGES DIRECTS, INDIRECTS, ACCESSOIRES, PARTICULIERS OU EXEMPLAIRES (Y COMPRIS L'ACHAT DE BIENS ET DE SERVICES DE SUBSTITUTION, LA PERTE DE JOUISSANCE, DE DONNÉES OU DE PROFITS, OU L'INTERRUPTION D'ACTIVITÉ), QUELLES QU'EN SOIENT LA CAUSE ET LA DOCTRINE DE RESPONSABILITÉ, QU'IL S'AGISSE DE RESPONSABILITÉ CONTRACTUELLE, STRICTE OU DÉLICTUELLE (Y COMPRIS LA NÉGLIGENCE OU AUTRE) DÉCOULANT DE L'UTILISATION DE CE LOGICIEL, MÊME SI LA SOCIÉTÉ A ÉTÉ INFORMÉE DE LA POSSIBILITÉ DE TELS DOMMAGES.

NetApp se réserve le droit de modifier les produits décrits dans le présent document à tout moment et sans préavis. NetApp décline toute responsabilité découlant de l'utilisation des produits décrits dans le présent document, sauf accord explicite écrit de NetApp. L'utilisation ou l'achat de ce produit ne concède pas de licence dans le cadre de droits de brevet, de droits de marque commerciale ou de tout autre droit de propriété intellectuelle de NetApp.

Le produit décrit dans ce manuel peut être protégé par un ou plusieurs brevets américains, étrangers ou par une demande en attente.

LÉGENDE DE RESTRICTION DES DROITS : L'utilisation, la duplication ou la divulgation par le gouvernement sont sujettes aux restrictions énoncées dans le sous-paragraphe (b)(3) de la clause Rights in Technical Data-Noncommercial Items du DFARS 252.227-7013 (février 2014) et du FAR 52.227-19 (décembre 2007).

Les données contenues dans les présentes se rapportent à un produit et/ou service commercial (tel que défini par la clause FAR 2.101). Il s'agit de données propriétaires de NetApp, Inc. Toutes les données techniques et tous les logiciels fournis par NetApp en vertu du présent Accord sont à caractère commercial et ont été exclusivement développés à l'aide de fonds privés. Le gouvernement des États-Unis dispose d'une licence limitée irrévocable, non exclusive, non cessible, non transférable et mondiale. Cette licence lui permet d'utiliser uniquement les données relatives au contrat du gouvernement des États-Unis d'après lequel les données lui ont été fournies ou celles qui sont nécessaires à son exécution. Sauf dispositions contraires énoncées dans les présentes, l'utilisation, la divulgation, la reproduction, la modification, l'exécution, l'affichage des données sont interdits sans avoir obtenu le consentement écrit préalable de NetApp, Inc. Les droits de licences du Département de la Défense du gouvernement des États-Unis se limitent aux droits identifiés par la clause 252.227-7015(b) du DFARS (février 2014).

Informations sur les marques commerciales

NETAPP, le logo NETAPP et les marques citées sur le site http://www.netapp.com/TM sont des marques déposées ou des marques commerciales de NetApp, Inc. Les autres noms de marques et de produits sont des marques commerciales de leurs propriétaires respectifs.