NetApp HCI に Rancher を導入します

HCI

Ann-Marie Grissino, Michael Wallis, Aksel Davis, Dave Bagwell
June 21, 2021

This PDF was generated from https://docs.netapp.com/ja-jp/hci/docs/task_rancher_deploy.html on July 01, 2021. Always check docs.netapp.com for the latest.

目次

NetApp HCI に Rancher を導入します 1
NetApp HCI に Rancher を導入するとどうなりますか。 1
NetApp HCI に Rancher を展開する手順 1
次の手順 4

NetApp HCI に Rancher を導入します

NetApp HCI 環境で Rancher を使用するには、最初に NetApp HCI に Rancher を導入します。

導入を開始する前に、データストアの空きスペースとその他を確認してください "NetApp HCI の Rancher の要件"。

Rancher サポートは、ネットアップサポートエッジ契約には含まれていません。オプションについては、ネットアップの営業担当者または代理店にお問い合わせください。ネットアップから Rancher サポートを購入された場合は、手順が記載された E メールをお送りします。

NetApp HCI に Rancher を導入するとどうなりますか。

の導入では、以下の手順を実行します。各手順についてさらに説明します。

- NetApp Hybrid Cloud Control を使用して導入を開始します。
- Rancher 展開は、 3 台の仮想マシンを含む管理クラスタを作成します。

  各仮想マシンには、コントロールプレーンとワーカーの両方の Kubernetes ロールがすべて割り当てられます。つまり、 rancher UI は各ノードで使用できます。

- Rancher コントロールプレーン（または *rancher Server* ）もインストールされます。簡単に導入できるように、 Rancher の NetApp HCI ノードテンプレートを使用します。Rancher コントロールプレーンは、NetApp HCI インフラの構築に使用した NetApp Deployment Engine の構成と自動的に連携します。
- 導入後、ネットアップから E メールが届きます。この E メールには、 NetApp HCI のランチマ展開に関するネットアップサポートに登録するオプションが記載されています。
- 導入後、開発チームと運用チームは任意の Rancher 環境と同様に、ユーザクラスタを導入できます。

NetApp HCI に Rancher を展開する手順

- [Access the NetApp Hybrid Cloud Control]
- [Deploy Rancher on NetApp HCI]
- [Verify your deployment by using vCenter Server]

NetApp Hybrid Cloud Control にアクセスします

導入を開始するには、 NetApp Hybrid Cloud Control にアクセスしてください。

1. Web ブラウザを開き、管理ノードの IP アドレスにアクセスします。例：

   https://<*ManagementNodeIP*>[""]

2. NetApp HCI ストレージクラスタ管理者のクレデンシャルを指定して NetApp Hybrid Cloud Control にログインします。

NetApp Hybrid Cloud Control のインターフェイスが表示されます。

NetApp HCI に Rancher を導入します

1. Hybrid Cloud Control のナビゲーションバーの左下にある * ランチャ * アイコンをクリックします。

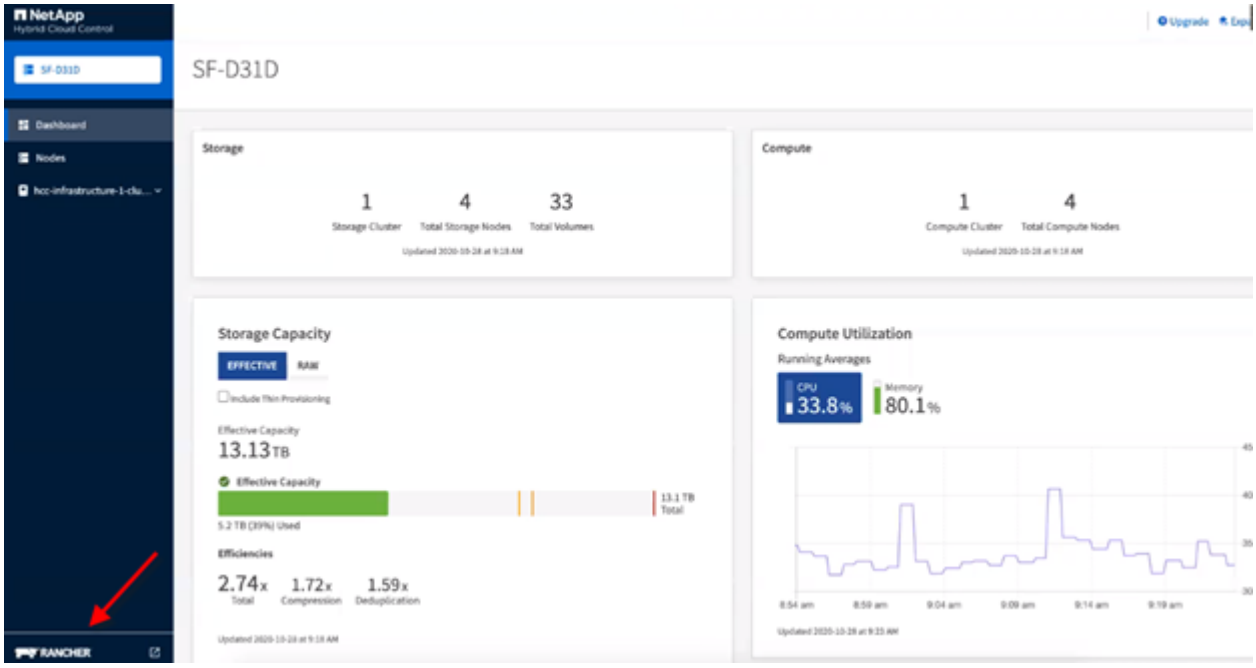

ポップアップウィンドウに、 Rancher の使用を開始することを示すメッセージが表示されます。

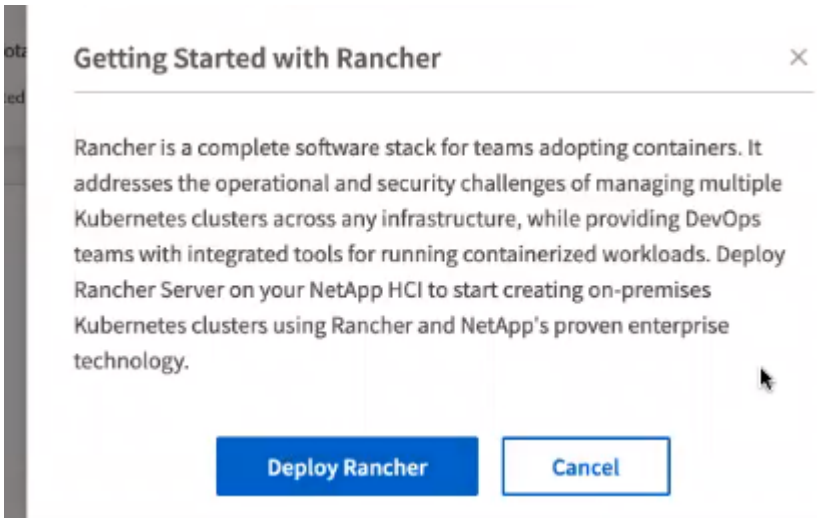

2. [* ランチの展開 *] をクリックします。

   Rancher UI が表示されます。

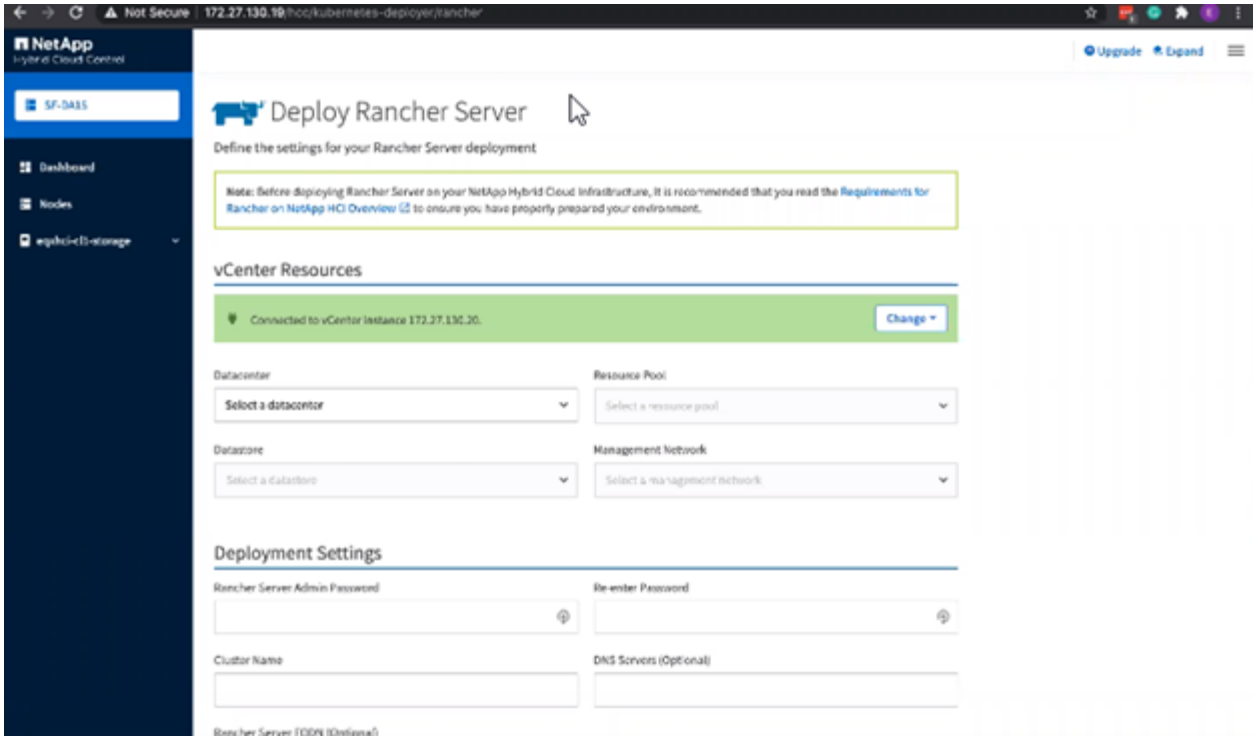

vCenter のクレデンシャルは、 NetApp Deployment Engine のインストールに基づいて収集されます。

3. vCenter リソース情報を入力します。次に、一部のフィールドについて説明します。
   - * データセンター * ：データセンターを選択します。データセンターを選択すると、他のフィールドはすべて事前に入力されますが、変更することはできます。
   - * データストア * ： NetApp HCI ストレージノード上のデータストアを選択します。このデータストアは耐障害性が高く、すべての VMware ホストからアクセスできる必要があります。ホストの 1 つにしかアクセスできないローカルデータストアは選択しないでください。
   - * 管理ネットワーク * ：管理ステーションおよびユーザクラスタをホストする仮想マシンネットワークからアクセスできる必要があります。
4. 導入設定 * 情報を入力：
   - *DNS サーバ *: オプション。ロードバランシングを使用する場合は、内部 DNS サーバの情報を入力します。
   - **Rancher Server FQDN**: ノード障害時にランチサーバが使用可能な状態を維持するために、 DNS サーバが rancher サーバクラスタのノードに割り当てられた IP アドレスのいずれかに解決できる完全修飾ドメイン名 (FQDN) を指定します。"https" プレフィックスを含むこの FQDN は、ランチツールの実装にアクセスする際に使用するランチツール URL になります。

     ドメイン名を指定しない場合は、代わりにワイルドカード DNS が使用され、展開の完了後に提示された URL のいずれかを使用してランチサーバにアクセスできます。
5. 詳細設定 * 情報を入力：
   - * 静的 IP アドレスの割り当て * ：静的 IP アドレスを有効にする場合は、 3 つの IPv4 アドレスの開始 IP アドレスを順に指定し、各管理クラスタ仮想マシンに 1 つずつ指定します。NetApp HCI の Rancher は、 3 台の管理クラスタ仮想マシンを導入します。
   - * プロキシサーバーの設定 * ：
6. Rancher エンドユーザライセンス契約のチェックボックスを確認して選択します。

7. チェックボックスを確認して選択し、 Rancher ソフトウェアに関する情報を確認します。
8. [Deploy （配備）] をクリックします。

   導入の進捗状況はバーに表示されます。

   > Rancher の導入には約 15 分かかる場合があります。

   展開が完了すると、 rancher は完了に関するメッセージを表示し、 rancher URL を提供します。

   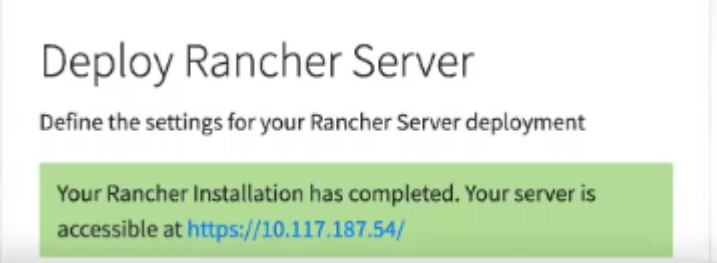

9. 展開の最後に表示される Rancher URL を記録します。この URL を使用して、 Rancher UI にアクセスします。

vCenter Server を使用して導入を確認します

vSphere Client には、 3 台の仮想マシンを含むランチ元管理クラスタが表示されます。

> 導入が完了したら、 Rancher サーバ仮想マシンクラスタの設定を変更したり、仮想マシンを削除したりしないでください。NetApp HCI の Rancher は、展開された RKE 管理クラスタの設定に依存して、正常に機能します。

次の手順

導入後、次の作業を実行できます。

- "導入後のタスクを実行"
- "Trident を NetApp HCI に Rancher とともにインストール"
- "ユーザクラスタとアプリケーションを導入"
- "NetApp HCI でランチ元を管理します"
- "NetApp HCI でランチをモニターします"

詳細については、こちらをご覧ください

- "Rancher 展開のトラブルシューティング"
- "アーキテクチャに関する Rancher ドキュメント"
- "Rancher 用の Kubernetes 用語"
- "NetApp HCI のリソースページ"

Copyright Information

Copyright © 2021 NetApp, Inc. All rights reserved. Printed in the U.S. No part of this document covered by copyright may be reproduced in any form or by any means-graphic, electronic, or mechanical, including photocopying, recording, taping, or storage in an electronic retrieval system-without prior written permission of the copyright owner.

Software derived from copyrighted NetApp material is subject to the following license and disclaimer:

THIS SOFTWARE IS PROVIDED BY NETAPP “AS IS” AND WITHOUT ANY EXPRESS OR IMPLIED WARRANTIES, INCLUDING, BUT NOT LIMITED TO, THE IMPLIED WARRANTIES OF MERCHANTABILITY AND FITNESS FOR A PARTICULAR PURPOSE, WHICH ARE HEREBY DISCLAIMED. IN NO EVENT SHALL NETAPP BE LIABLE FOR ANY DIRECT, INDIRECT, INCIDENTAL, SPECIAL, EXEMPLARY, OR CONSEQUENTIAL DAMAGES (INCLUDING, BUT NOT LIMITED TO, PROCUREMENT OF SUBSTITUTE GOODS OR SERVICES; LOSS OF USE, DATA, OR PROFITS; OR BUSINESS INTERRUPTION) HOWEVER CAUSED AND ON ANY THEORY OF LIABILITY, WHETHER IN CONTRACT, STRICT LIABILITY, OR TORT (INCLUDING NEGLIGENCE OR OTHERWISE) ARISING IN ANY WAY OUT OF THE USE OF THIS SOFTWARE, EVEN IF ADVISED OF THE POSSIBILITY OF SUCH DAMAGE.

NetApp reserves the right to change any products described herein at any time, and without notice. NetApp assumes no responsibility or liability arising from the use of products described herein, except as expressly agreed to in writing by NetApp. The use or purchase of this product does not convey a license under any patent rights, trademark rights, or any other intellectual property rights of NetApp.

The product described in this manual may be protected by one or more U.S. patents, foreign patents, or pending applications.

RESTRICTED RIGHTS LEGEND: Use, duplication, or disclosure by the government is subject to restrictions as set forth in subparagraph (c)(1)(ii) of the Rights in Technical Data and Computer Software clause at DFARS 252.277-7103 (October 1988) and FAR 52-227-19 (June 1987).

Trademark Information

NETAPP, the NETAPP logo, and the marks listed at http://www.netapp.com/TM are trademarks of NetApp, Inc. Other company and product names may be trademarks of their respective owners.