Verwaltung von Service-Anfragen

Keystone

NetApp
June 09, 2022

This PDF was generated from https://docs.netapp.com/de-de/keystone/sewebiug_managing_service_requests_overview.html on June 09, 2022. Always check docs.netapp.com for the latest.

Inhaltsverzeichnis

Verwaltung von Service-Anfragen 1
Überblick 1
Eine Serviceanfrage stellen 1
Verfolgen Sie eine Service-Anfrage 1
Service-Request-Prozess 3

Verwaltung von Service-Anfragen

Überblick

Geben Sie eine Serviceanfrage für:

- Backup-Wiederherstellung
- Disaster-Recovery-Failover
- Ein technisches Problem mit der NetApp Service Engine
- Alle anderen Probleme, die in dieser Liste nicht behandelt werden. Dieser Abschnitt beschreibt Folgendes:
- So richten Sie eine Serviceanfrage ein
- Verfolgen einer Service-Anfrage
- Der Service-Request-Prozess

Eine Serviceanfrage stellen

Auf dem Bildschirm Service-Anfragen können Sie neue Service-Anfragen von Ihrem eigenen Support-Team oder NetApp GSSC beantworten.

Sie können die Zusammenfassung der letzten Service-Anfragen, sortiert nach Priorität und Erstellungszeit, im Widget **Service Requests** auf dem Dashboard anzeigen. Sie können auch den Bildschirm „Service Requests“ aufrufen, um die Details aller in Ihrer Umgebung aufgeworfenen Serviceanfragen anzuzeigen.

Befolgen Sie zum Erstellen einer neuen Serviceanforderung diesen Vorgang.

Schritte

1. Wählen Sie im Menü **SUPPORT > Service Requests** und klicken Sie auf **Neue Serviceanfrage**.
2. Wählen Sie auf der Seite Neue Serviceanfrage die Kategorie und Priorität für die Anfrage aus, und klicken Sie dann auf **Weiter**.
3. Die Felder auf dem Bildschirm Details ändern sich je nach der von Ihnen ausgewählten Kategorie. Geben Sie die erforderlichen Angaben ein. Klicken Sie Auf **Weiter**.
4. Prüfen Sie die Anfragedetails. Wenn Sie etwas korrigieren möchten, verwenden Sie die Schaltfläche Zurück, um zur vorherigen Seite zurückzukehren und die Details zu korrigieren. Wenn alle Angaben korrekt sind, klicken Sie auf **Absenden**.
5. Die Service-Anforderung wird erstellt und im Bildschirm Service-Anfragen aufgelistet. Eine neu geöffnete Serviceanforderung hat einen Status von `Neu`.

Eine E-Mail wird an den Anforderer gesendet, der angibt, dass die Anforderung erstellt wurde. Die E-Mail wird an die für den anfragenden NetApp Service Engine-Benutzer registrierte E-Mail-Adresse gesendet.

Verfolgen Sie eine Service-Anfrage

Eine Serviceanfrage folgt dem in diesem Abschnitt beschriebenen Prozess.

Die folgende Tabelle enthält eine Liste der Status von Service-Anfragen.

Status	Beschreibung
Neu	Dies ist eine neu erstellte Anforderung.
Offen	Der Antrag wird geprüft/bearbeitet.
Ausstehend	Die Anfrage wird auf Aktion von einem Dritten (d. h. auf zusätzliche Informationen warten) gewartet.
Behoben	Die Anfrage wurde gelöst.
Zurückgestellt	Die Anforderung wartet auf eine Aktivität, die nicht unter der Kontrolle des Supports liegt und sich einige Zeit nehmen kann, bevor die Anfrage bearbeitet werden kann.
Geschlossen	Die Anfrage ist geschlossen.

Verfolgen Sie den Status einer Service-Anfrage, indem Sie den Status in der NetApp Service Engine überprüfen. Wie unten beschrieben, können Sie den Status in den im Rahmen des Prozesses gesendeten automatisierten E-Mails verfolgen.

1. Wählen Sie im Menü Support > Service Requests. Die Liste Service Requests wird angezeigt.

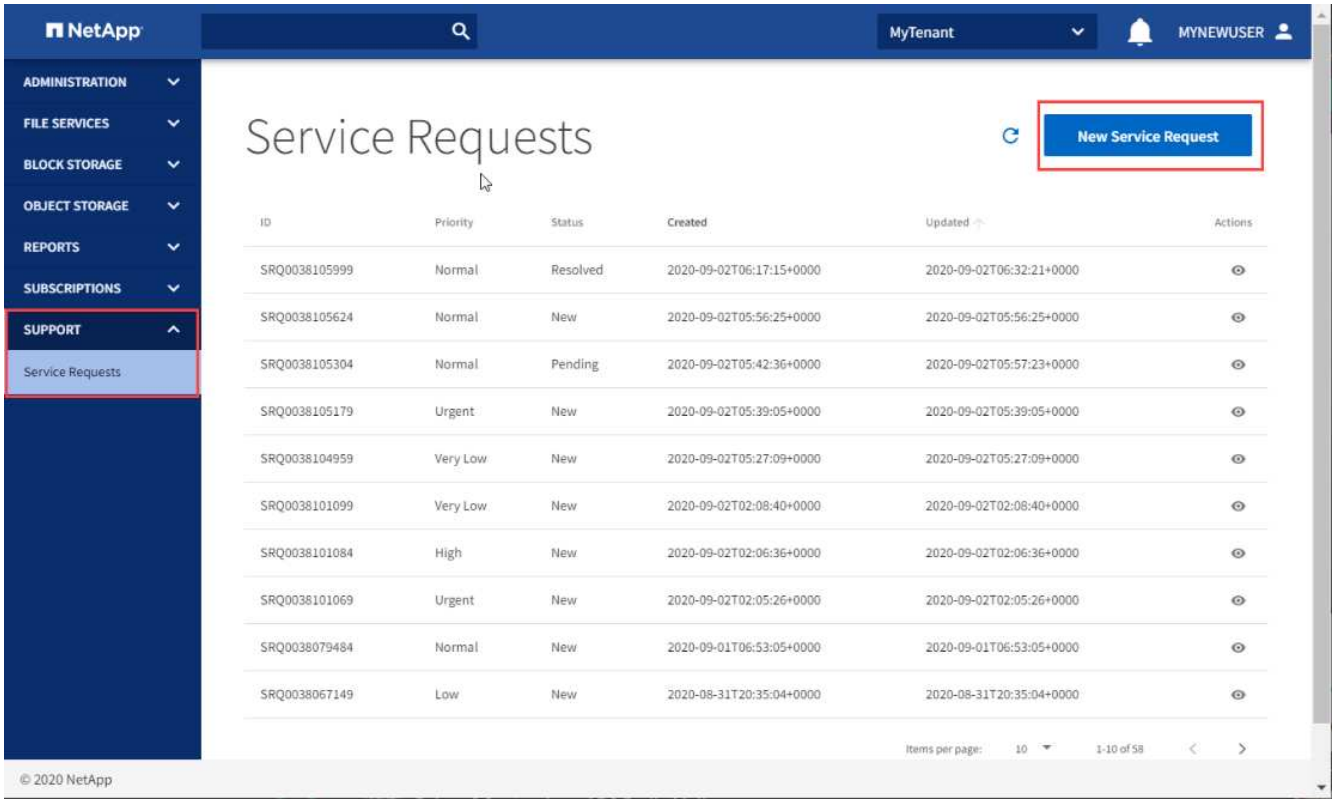

2. Suchen Sie in der Liste nach der Service-Anforderung, und zeigen Sie den Status in der Spalte Status an.

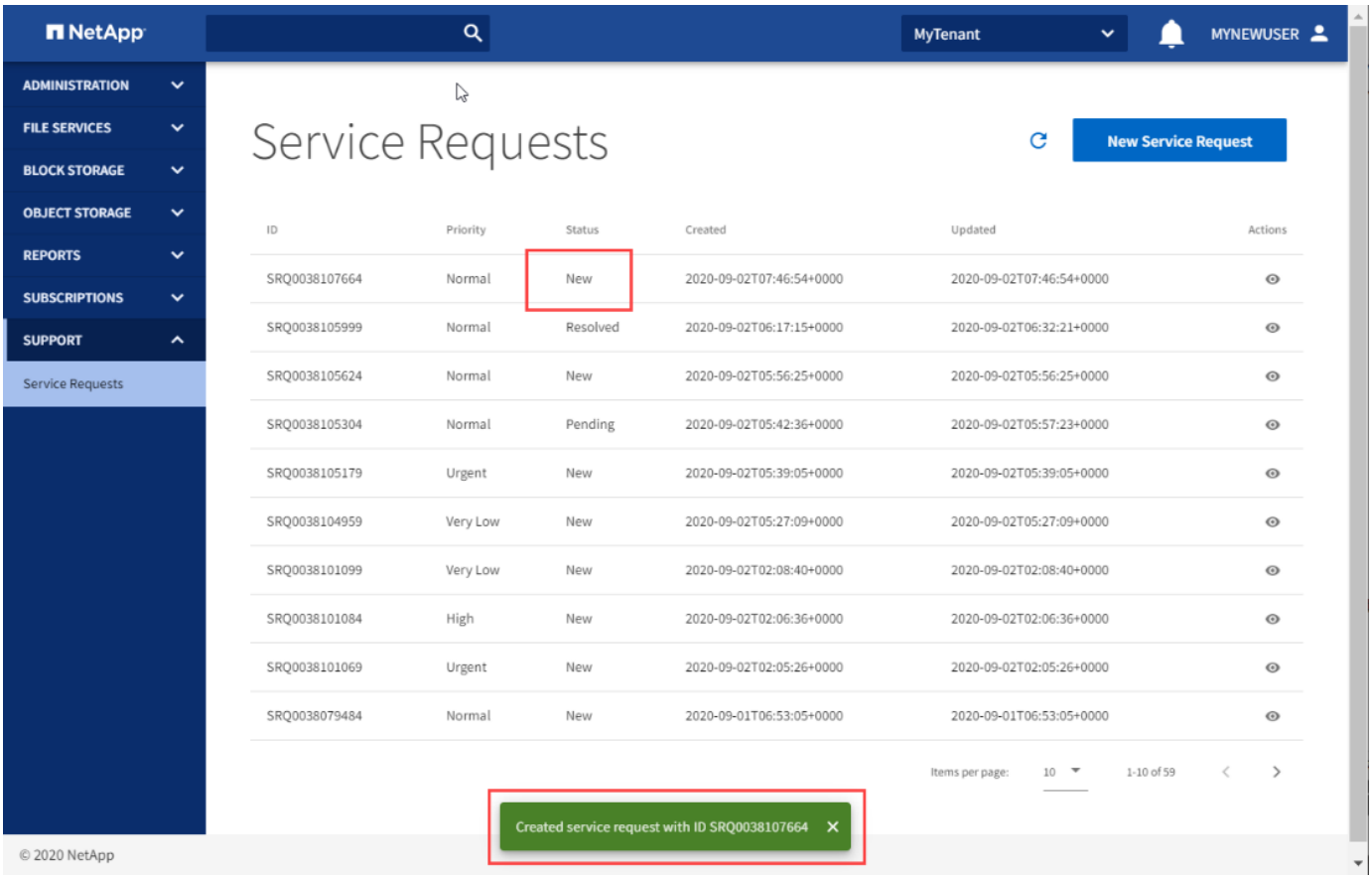

Service-Request-Prozess

Dieser Abschnitt beschreibt einen vereinfachten Prozessablauf für Serviceanfragen.

Die folgende Abbildung zeigt den Ablauf als Diagramm, und in der nachstehenden Tabelle werden die Akteure, Aktionen und Status der Service-Anfrage als Ergebnis der Aktion beschrieben.

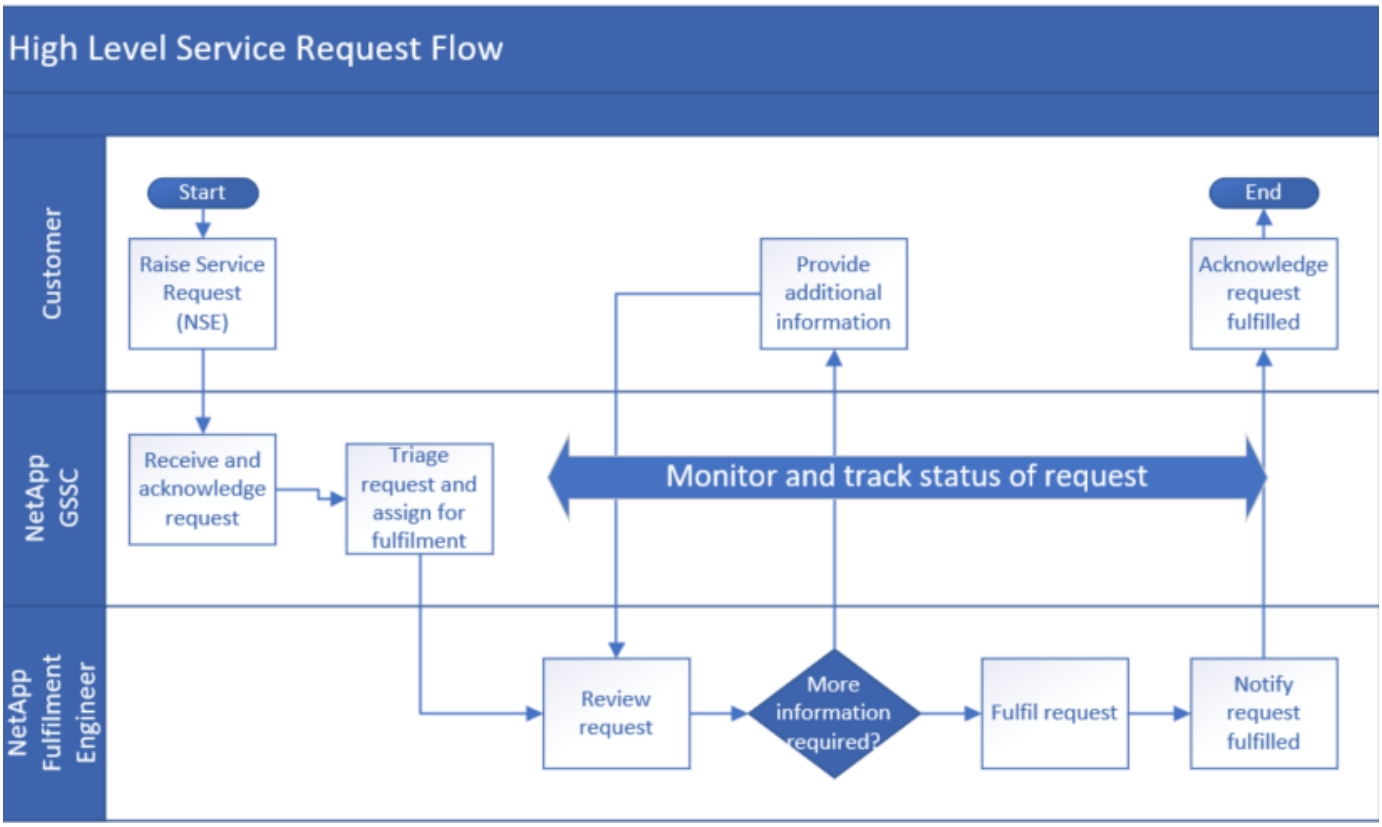

	Wer	Aktion	Status der Anfrage in der NetApp Service Engine nach der Maßnahme	Benachrichtigung
1	NetApp Service Engine	Erstellen Sie eine neue Serviceanfrage.	Neu	Automatische E-Mail-Bestätigung der Anfrage wurde erstellt
2	NetApp GSSC	Bestätigen Sie die Anfrage.	Offen	• Bestätigungs-E-Mail: GSSC • Automatische E-Mail-Anzeige des Status in Öffnen
3	NetApp GSSC	Triage und Zuordnung zum Fulfillment Engineer.	Offen	–
4	NetApp GSSC	Überwachen und verfolgen Sie die Anfrage während des gesamten Prozesses zur Bearbeitung von Anfragen.	–	–

	Wer	Aktion	Status der Anfrage in der NetApp Service Engine nach der Maßnahme	Benachrichtigung
5	NetApp Fulfillment Engineer	Überprüfen Sie die Anfrage.	Offen	–
6	NetApp Fulfillment Engineer	Wenn zusätzliche Informationen erforderlich sind, senden Sie eine E-Mail an den Antragsteller, um weitere Informationen zu erhalten.	Ausstehend	• Automatische E-Mail, die den Status „Ausstehend“ angibt. • Kommunizieren Sie per E-Mail, um zusätzliche Informationen anzufordern
7	Kunde	Bereitstellung weiterer Informationen:	Ausstehend	Kommunikation per E-Mail
8		Wiederholen Sie die Schritte 6 und 7, bis genügend Informationen vorhanden sind, um die Anfrage bearbeiten zu können.	Ausstehend	Kommunizieren Sie per E-Mail, um zusätzliche Informationen anzufordern
9	NetApp Fulfillment Engineer	Anforderung bearbeiten	Offen	Automatische E-Mail mit Statusanzeige „Offen“.
10	NetApp Fulfillment Engineer	Lösen des Antrags und Erteilen von Kundenanfragen ist gelöst.	Behoben	• E-Mail zum anfordern einer Bestätigung der Serviceanfrage wurde behoben • Automatische E-Mail, die den Status „gelöst“ anzeigt.
11	Kunde	Service-Anfrage beraten ist gelöst.	Behoben	E-Mail, um zu bestätigen, dass die Serviceanfrage gelöst wurde.

	Wer	Aktion	Status der Anfrage in der NetApp Service Engine nach der Maßnahme	Benachrichtigung
12	Automatisch	Falls nach drei Tagen keine weiteren Maßnahmen erforderlich sind, wird die Serviceanfrage automatisch geschlossen.	Geschlossen	Automatische E-Mail, die den Status „geschlossen“ anzeigt.

Copyright-Informationen

© 2022 NetApp. Alle Rechte vorbehalten. Gedruckt in den USA Dieses urheberrechtlich geschützte Dokument darf ohne die vorherige schriftliche Genehmigung des Urheberrechtsinhabers in keiner Form und durch keine Mittel-grafische, elektronische oder mechanische, einschließlich Fotokopieren, Aufnehmen, Verkleben oder Speichern in einem elektronischen Abrufsystem - ohne vorherige schriftliche Genehmigung des Urheberrechtsinhabers.

Software, die von urheberrechtlich geschütztem NetApp Material abgeleitet wird, unterliegt der folgenden Lizenz und dem folgenden Haftungsausschluss:

DIE VORLIEGENDE SOFTWARE WIRD IN DER VORLIEGENDEN FORM VON NETAPP ZUR VERFÜGUNG GESTELLT, D. H. OHNE JEGLICHE EXPLIZITE ODER IMPLIZITE GEWÄHRLEISTUNG, EINSCHLIESSLICH, JEDOCH NICHT BESCHRÄNKT AUF DER STILLSCHWEIGENDEN GEWÄHRLEISTUNG DER MARKTGÄNGIGKEIT UND EIGNUNG FÜR EINEN BESTIMMTEN ZWECK, DIE HIERMIT AUSGESCHLOSSEN WERDEN. NETAPP ÜBERNIMMT KEINERLEI HAFTUNG FÜR DIREKTE, INDIREKTE, ZUFÄLLIGE, BESONDERE ODER FOLGESCHÄDEN (EINSCHLIESSLICH, JEDOCH NICHT BESCHRÄNKT AUF DIE BESCHAFFUNG ODER DEN ERSATZ VON WAREN ODER DIENSTLEISTUNGEN, NUTZUNGS-, DATEN- ODER GEWINNVERLUST, ODER BETRIEBSUNTERBRECHUNG) JEDOCH VERURSACHT UND AUF JEDE ART VON HAFTUNG, OB VERTRAGLICH, STRENG HAFTBAR ODER SOFORT (EINSCHLIESSLICH FAHRLÄSSIGKEIT ODER AUF ANDERE WEISE), DIE IN IRGENDEINER WEISE AUS DER NUTZUNG DIESER SOFTWARE, AUCH WENN AUF DIE MÖGLICHKEIT EINES SOLCHEN SCHADENS HINGEWIESEN.

NetApp behält sich das Recht vor, die hierin beschriebenen Produkte jederzeit und ohne Vorankündigung zu ändern. NetApp übernimmt keine Verantwortung oder Haftung für die Verwendung der hier beschriebenen Produkte, sofern nicht ausdrücklich in schriftlicher Form von NetApp angegeben. Die Verwendung oder der Erwerb dieses Produkts stellt keine Lizenzierung im Rahmen eines Patentrechts, Markenrechts oder eines anderen Rechts an geistigem Eigentum von NetApp dar.

Das in diesem Handbuch beschriebene Produkt kann durch ein oder mehrere US-amerikanische Patente, ausländische Patente oder Patentanmeldungen geschützt sein.

LEGENDE ZU „RESTRICTED RIGHTS“: Verwendung, Vervielfältigung oder Offenlegung durch die US-Regierung unterliegt den Einschränkungen gemäß Unterpunkt (c)(1)(ii) Klausel „Rights in Technical Data and Computer Software“ DFARS 252.277-7103 (Oktober 1988) und FAR 52-227-19 (Juni 1987).

Markeninformation

NETAPP, das NETAPP Logo und die unter genannten Produktbezeichnungen http://www.netapp.com/TM Sind Marken von NetApp Inc. Alle anderen Marken- und Produktbezeichnungen sind möglicherweise Marken oder eingetragene Marken der jeweiligen Rechtsinhaber und werden hiermit anerkannt.