Gestionar las solicitudes de servicio

Keystone

NetApp
February 21, 2023

This PDF was generated from https://docs.netapp.com/es-es/keystone/sewebiug_managing_service_requests_overview.html on February 21, 2023. Always check docs.netapp.com for the latest.

Tabla de Contenido

Gestionar las solicitudes de servicio 1
Descripción general 1
Elevar una solicitud de servicio 1
Realizar un seguimiento de una solicitud de servicio 2
Proceso de solicitud de servicio 2

Gestionar las solicitudes de servicio

Descripción general

Las solicitudes de servicio le permiten plantear un problema al equipo de GSSC para que puedan resolver el problema y actualizar el estado que desea ver.

> Puede ver el menú **asistencia > solicitudes de servicio** sólo si es administrador asociado. Como administrador de partner, también puede ver una lista de las solicitudes de servicio que ha generado para el inquilino seleccionado en el panel. No puede plantear una solicitud de servicio con el soporte de NetApp si es un administrador de inquilinos.

El flujo de trabajo está en "Proceso de solicitud de servicio"

Realice una solicitud de servicio para:

- Restauración de backups
- Recuperación tras fallos
- Un problema técnico con el motor de servicios de NetApp
- Volúmenes no estándares: Los volúmenes que se importan en su suscripción Flex comparten el mismo estándar que los discos y recursos compartidos de archivos existentes en Service Engine de NetApp. Tras la importación, estos discos y recursos compartidos de archivos se clasifican con `Non-Standard` estado. Usted plantea una solicitud de servicio para cambiar su estado a uno estándar.
- Cualquier otro problema que no se trate en esta lista.

Los otros temas de esta sección tratan:

- Cómo plantear una solicitud de servicio
- Cómo realizar el seguimiento de una solicitud de servicio
- El proceso de solicitud de servicio

Elevar una solicitud de servicio

La pantalla de solicitudes de servicio le permite plantear nuevas solicitudes de servicio como administrador de partners para las suscripciones a sus clientes o a ellos, y enviarlas a su propio equipo de soporte o a GSSC de NetApp.

Como administrador asociado, puede ver el resumen de las solicitudes de servicio más recientes para un arrendatario, ordenadas por prioridad y tiempo de creación, en el widget **peticiones de servicio** del panel. También puede desplazarse a la pantalla solicitudes de servicio para buscar y ver los detalles de todas las solicitudes de servicio que se han generado en su entorno.

Para crear una nueva solicitud de servicio, siga este procedimiento.

Pasos

1. En el menú, seleccione **ASISTENCIA > peticiones de servicio** y haga clic en **Nueva solicitud de servicio**.

2. En la página Nueva solicitud de servicio, seleccione la categoría y prioridad de la solicitud y, a continuación, haga clic en **Siguiente**. Aparecerá la pantalla **Detalles**.

> Los campos de la pantalla Detalles cambian en función de la categoría seleccionada. En esta pantalla, deberá introducir los detalles correspondientes a la categoría seleccionada de la solicitud de servicio.

1. Especifique los detalles obligatorios. Haga clic en **Siguiente**.
2. Revise los detalles de la solicitud. Si desea corregir algo, utilice el botón Atrás para volver a la página anterior y corregir los detalles. Si todos los detalles son correctos, haga clic en **Enviar**.
3. La solicitud de servicio se crea y se muestra en la pantalla solicitudes de servicio. Una solicitud de servicio recientemente abierta tiene un `New` estado.

Se envía un correo electrónico al solicitante para indicar que se ha creado la solicitud. El correo electrónico se envía a la dirección de correo electrónico registrada para el usuario del motor de servicios de NetApp que lo solicita.

Realizar un seguimiento de una solicitud de servicio

Una solicitud de servicio sigue el proceso descrito en esta sección.

En la tabla siguiente se proporciona una lista de los Estados de las solicitudes de servicio.

Estado	Descripción
Nuevo	Esta es una solicitud recién creada.
Abierto	La solicitud se encuentra en revisión/cumplimiento.
Pendiente	La solicitud está a la espera de la acción de un tercero (es decir, esperando información adicional).
Resuelto	Se ha resuelto la solicitud.
En espera	La solicitud espera una actividad que esté fuera del control de soporte y que pueda tardar algún tiempo en resolverse la solicitud.
Cerrada	Se cierra la solicitud.

Puede seguir el estado de una solicitud de servicio revisando el estado de Service Engine de NetApp, como se describe a continuación, o bien puede seguir el estado en los correos electrónicos automatizados enviados como parte del proceso.

1. En el menú, seleccione **asistencia > peticiones de servicio**. La lista se filtra según la prioridad predeterminada `Urgent`.
2. Seleccione la prioridad y el estado necesarios para ver la lista de solicitudes de servicio.
3. Busque la solicitud de servicio en la lista y vea el estado en `Status` columna.

Proceso de solicitud de servicio

En esta sección se describe un flujo de proceso de solicitud de servicio simplificado.

La siguiente figura muestra el flujo como diagrama y la siguiente tabla describe los actores, acciones y estado de la solicitud de servicio como resultado de la acción.

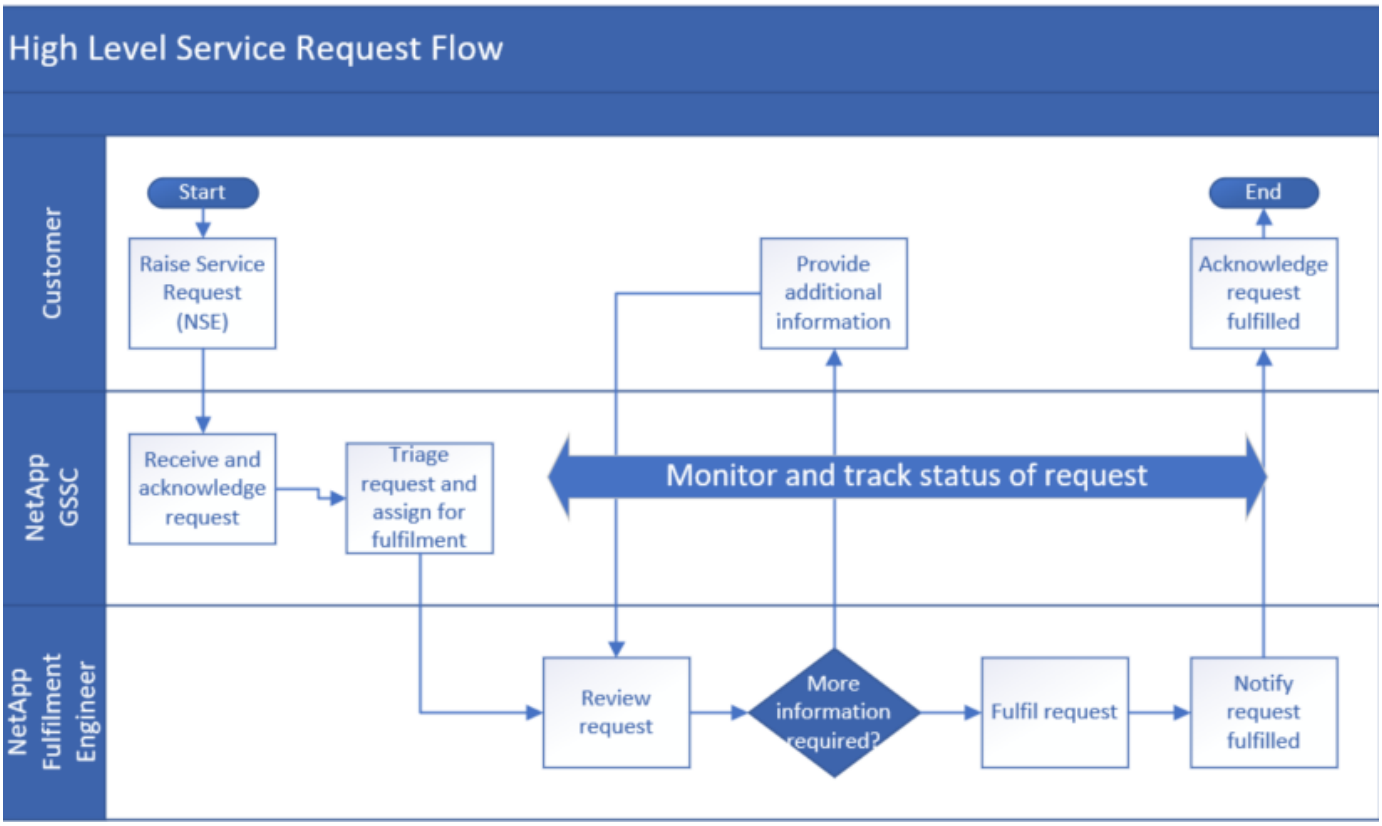

	Quién	Acción	Estado de solicitud en el motor de servicio de NetApp tras la acción	Notificación
1	Motor de servicio de NetApp	Generar una nueva solicitud de servicio.	Nuevo	Se ha creado un correo electrónico automático que confirma la solicitud
2	GSSC de NetApp	Reconozca la solicitud.	Abierto	• Correo electrónico de confirmación: GSSC • Mensaje de correo electrónico automatizado que indica el estado en Abrir
3	GSSC de NetApp	Evaluación y asignación al ingeniero de gestión logística.	Abierto	–

	Quién	Acción	Estado de solicitud en el motor de servicio de NetApp tras la acción	Notificación
4	GSSC de NetApp	Supervisar y realizar un seguimiento de la solicitud a lo largo del proceso de cumplimiento de solicitudes.	–	–
5	Ingeniero de ejecución de NetApp	Revise la solicitud.	Abierto	–
6	Ingeniero de ejecución de NetApp	Si necesita más información, envíe un correo electrónico al solicitante para obtener más información.	Pendiente	• Correo electrónico automático que indica el estado pendiente. • Comunicarse por correo electrónico para solicitar información adicional
7	Cliente	Proporcione más información.	Pendiente	Comunicarse por correo electrónico
8		Repita los pasos 6 y 7 hasta que haya suficiente información para avanzar en la solicitud.	Pendiente	Comunicarse por correo electrónico para solicitar información adicional
9	Ingeniero de ejecución de NetApp	Cumplir la solicitud	Abierto	El correo electrónico automático indica que el estado es abierto.

	Quién	Acción	Estado de solicitud en el motor de servicio de NetApp tras la acción	Notificación
10	Ingeniero de ejecución de NetApp	Resolver la solicitud y informar de que se ha resuelto la solicitud del cliente.	Resuelto	• Se ha resuelto la solicitud de servicio por correo electrónico para solicitar confirmación • Se ha resuelto el mensaje de correo electrónico automático que indica el estado.
11	Cliente	Notificar solicitud de servicio se ha resuelto.	Resuelto	Correo electrónico para confirmar que se ha resuelto la solicitud de servicio.
12	Automático	Si no se requiere ninguna otra acción después de tres días , la solicitud de servicio se cierra automáticamente.	Cerrada	Correo electrónico automático que indica el estado cerrado.

Información de copyright

Copyright © 2023 NetApp, Inc. Todos los derechos reservados. Imprimido en EE. UU. No se puede reproducir este documento protegido por copyright ni parte del mismo de ninguna forma ni por ningún medio (gráfico, electrónico o mecánico, incluidas fotocopias, grabaciones o almacenamiento en un sistema de recuperación electrónico) sin la autorización previa y por escrito del propietario del copyright.

El software derivado del material de NetApp con copyright está sujeto a la siguiente licencia y exención de responsabilidad:

ESTE SOFTWARE LO PROPORCIONA NETAPP «TAL CUAL» Y SIN NINGUNA GARANTÍA EXPRESA O IMPLÍCITA, INCLUYENDO, SIN LIMITAR, LAS GARANTÍAS IMPLÍCITAS DE COMERCIALIZACIÓN O IDONEIDAD PARA UN FIN CONCRETO, CUYA RESPONSABILIDAD QUEDA EXIMIDA POR EL PRESENTE DOCUMENTO. EN NINGÚN CASO NETAPP SERÁ RESPONSABLE DE NINGÚN DAÑO DIRECTO, INDIRECTO, ESPECIAL, EJEMPLAR O RESULTANTE (INCLUYENDO, ENTRE OTROS, LA OBTENCIÓN DE BIENES O SERVICIOS SUSTITUTIVOS, PÉRDIDA DE USO, DE DATOS O DE BENEFICIOS, O INTERRUPCIÓN DE LA ACTIVIDAD EMPRESARIAL) CUALQUIERA SEA EL MODO EN EL QUE SE PRODUJERON Y LA TEORÍA DE RESPONSABILIDAD QUE SE APLIQUE, YA SEA EN CONTRATO, RESPONSABILIDAD OBJETIVA O AGRAVIO (INCLUIDA LA NEGLIGENCIA U OTRO TIPO), QUE SURJAN DE ALGÚN MODO DEL USO DE ESTE SOFTWARE, INCLUSO SI HUBIEREN SIDO ADVERTIDOS DE LA POSIBILIDAD DE TALES DAÑOS.

NetApp se reserva el derecho de modificar cualquiera de los productos aquí descritos en cualquier momento y sin aviso previo. NetApp no asume ningún tipo de responsabilidad que surja del uso de los productos aquí descritos, excepto aquello expresamente acordado por escrito por parte de NetApp. El uso o adquisición de este producto no lleva implícita ninguna licencia con derechos de patente, de marcas comerciales o cualquier otro derecho de propiedad intelectual de NetApp.

Es posible que el producto que se describe en este manual esté protegido por una o más patentes de EE. UU., patentes extranjeras o solicitudes pendientes.

LEYENDA DE DERECHOS LIMITADOS: el uso, la copia o la divulgación por parte del gobierno están sujetos a las restricciones establecidas en el subpárrafo (b)(3) de los derechos de datos técnicos y productos no comerciales de DFARS 252.227-7013 (FEB de 2014) y FAR 52.227-19 (DIC de 2007).

Los datos aquí contenidos pertenecen a un producto comercial o servicio comercial (como se define en FAR 2.101) y son propiedad de NetApp, Inc. Todos los datos técnicos y el software informático de NetApp que se proporcionan en este Acuerdo tienen una naturaleza comercial y se han desarrollado exclusivamente con fondos privados. El Gobierno de EE. UU. tiene una licencia limitada, irrevocable, no exclusiva, no transferible, no sublicenciable y de alcance mundial para utilizar los Datos en relación con el contrato del Gobierno de los Estados Unidos bajo el cual se proporcionaron los Datos. Excepto que aquí se disponga lo contrario, los Datos no se pueden utilizar, desvelar, reproducir, modificar, interpretar o mostrar sin la previa aprobación por escrito de NetApp, Inc. Los derechos de licencia del Gobierno de los Estados Unidos de América y su Departamento de Defensa se limitan a los derechos identificados en la cláusula 252.227-7015(b) de la sección DFARS (FEB de 2014).

Información de la marca comercial

NETAPP, el logotipo de NETAPP y las marcas que constan en http://www.netapp.com/TM son marcas comerciales de NetApp, Inc. El resto de nombres de empresa y de producto pueden ser marcas comerciales de sus respectivos propietarios.