Trabajar con el almacenamiento de objetos

Keystone

NetApp
February 21, 2023

This PDF was generated from https://docs.netapp.com/es-es/keystone/sewebiug_working_with_object_storage_overview.html on February 21, 2023. Always check docs.netapp.com for the latest.

Tabla de Contenido

Trabajar con el almacenamiento de objetos . . . 1
Descripción general . . . 1
Ver cubos . . . 1
Inicializar el almacenamiento de objetos . . . 2
Crear cubos . . . 2
Ver los usuarios y el grupo de almacenamiento de objetos . . . 3
Cree un grupo de almacenamiento de objetos . . . 3
Modificar un grupo de almacenamiento de objetos . . . 4
Eliminar un grupo de almacenamiento de objetos . . . 4
Cree un usuario de almacenamiento de objetos . . . 4
Modificar un usuario de almacenamiento de objetos . . . 5
Cree una clave S3 para un usuario . . . 5
Elimine una clave de S3 para un usuario . . . 6

Trabajar con el almacenamiento de objetos

Descripción general

El almacenamiento de objetos requiere una suscripción al servicio de almacenamiento de objetos. Cuando hay un servicio de almacenamiento de objetos disponible como parte de la suscripción, el almacenamiento se debe inicializar para poder utilizarlo.

Con el almacenamiento de objetos, los objetos se almacenan en bloques S3. El acceso a los bloques de S3 se gestiona a través de permisos establecidos en grupos de almacenamiento de objetos. A los usuarios de almacenamiento de objetos se les concede la pertenencia a uno o más grupos de almacenamiento de objetos, que heredan los permisos de la pertenencia al grupo.

Cada usuario de almacenamiento de objetos tiene claves S3 asociadas que permiten el acceso al almacenamiento de objetos.

> El acceso al almacenamiento de objetos se realiza mediante un explorador compatible con S3.

En esta sección se describe cómo gestionar el almacenamiento de objetos, y se incluye cómo:

- Inicializar el almacenamiento de objetos.
- Cree bloques S3.

  No es posible eliminar bloques de S3 a través del portal web del motor de servicios de NetApp; elimine estos bloques con un explorador compatible con S3.

- Crear y gestionar grupos de almacenamiento de objetos.
- Cree y gestione usuarios de almacenamiento de objetos, incluida la creación de claves S3.

Ver cubos

La lista Cuchos muestra los cucharones existentes para un subarrendatario seleccionado.

1. Para ver la lista, seleccione **almacenamiento de objetos > Cuchos** en el menú.
2. Utilice el menú desplegable subarrendatario para seleccionar otro subarrendatario si es necesario.

   Se muestra información simple para cada bloque, como:

   - Nombre
   - Región
   - Tamaño
   - Fecha de creación
   - Objetos
   - Acción (como la eliminación de bloques)

Inicializar el almacenamiento de objetos

El almacenamiento de objetos debe inicializarse antes de que se pueda utilizar.

Si intenta crear un bloque de almacenamiento en un almacenamiento de objetos que aún no se ha inicializado, verá el aviso para inicializar el almacenamiento. La siguiente sección describe el proceso.

Pasos

1. Vea la "Lista de cucharones" Y seleccione el subarrendatario en el que desea crear el bloque.
2. Si el almacenamiento de objetos no se ha inicializado para este subinquilino, se muestra el siguiente mensaje:

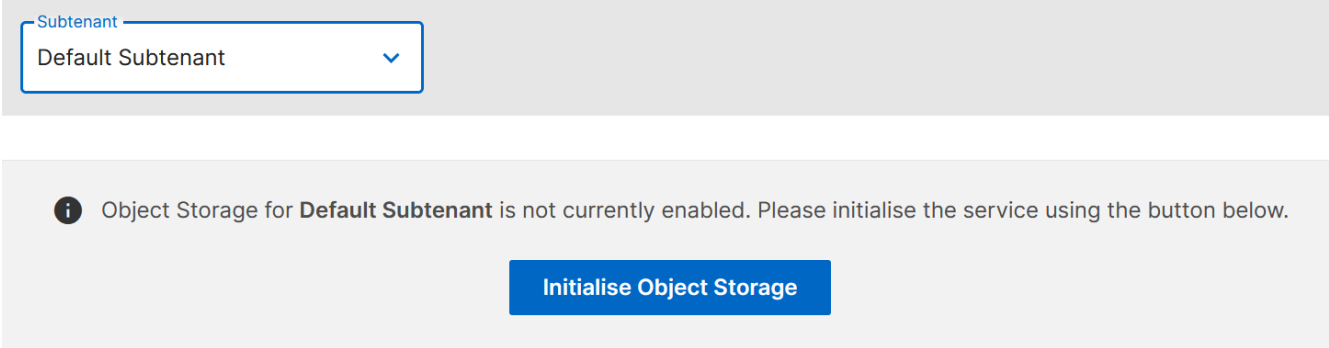

3. Haga clic en **inicializar almacenamiento de objetos**.
4. En el cuadro de diálogo inicializar almacenamiento de objetos, seleccione la cuota para el almacenamiento de objetos y haga clic en **Crear**.

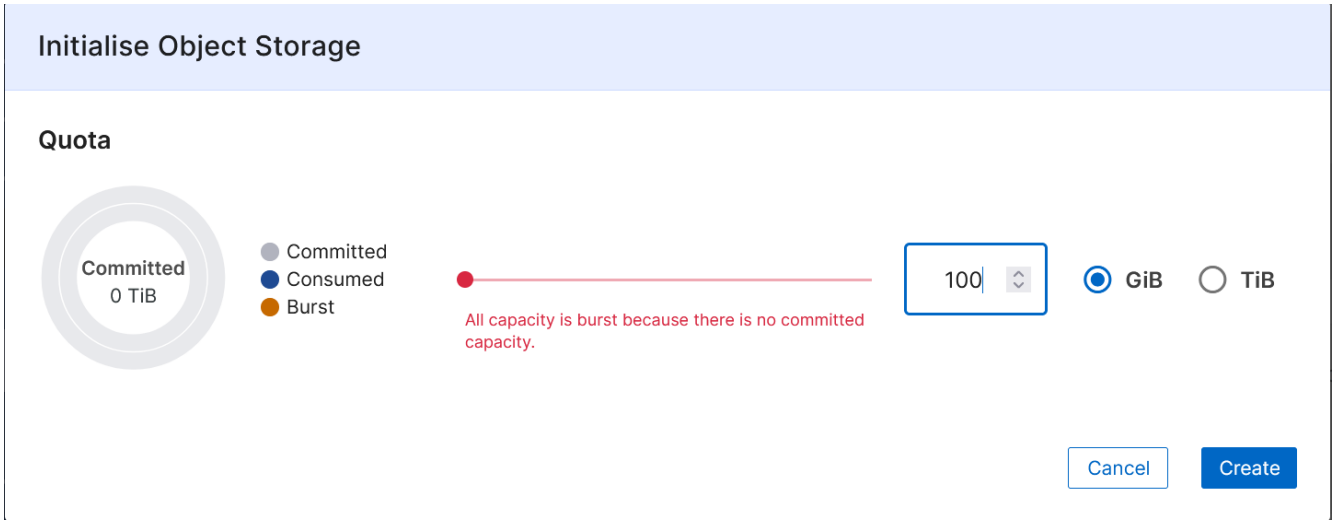

5. Compruebe la lista de trabajos para asegurarse de que el almacenamiento de objetos se ha inicializado correctamente. Para obtener más información, consulte "Indicador de estado de trabajos y trabajos".

Crear cubos

Los bloques se crean en un subinquilino.

Pasos

1. Vea la "Lista de cucharones" y seleccione el subarrendatario en el que desea crear el bloque.
2. Haga clic en **Crear bloque**.
3. En el cuadro de diálogo Crear bloque, introduzca el nombre del nuevo bloque y la región.
4. Haga clic en **Crear**. Esto crea un trabajo para crear el bloque.

Después de terminar

Create bucket se ejecuta como un trabajo asíncrono. Podrá:

- Compruebe el estado del trabajo en la lista de trabajos.
- Una vez terminado el trabajo, compruebe el estado del servidor en la lista Cuches. Para obtener más información, consulte "Indicador de estado de trabajos y trabajos".

Ver los usuarios y el grupo de almacenamiento de objetos

La lista Administración de usuarios muestra los usuarios y grupos de almacenamiento de objetos de un subinquilino especificado.

Pasos

1. En el menú, seleccione **ALMACENAMIENTO DE OBJETOS > Gestión de usuarios**.
2. Utilice el menú desplegable subarrendatario para seleccionar otro subarrendatario si es necesario.
3. Utilice las fichas **usuarios** y **grupos** para alternar la visualización entre usuarios y grupos.
   - La lista usuarios muestra los usuarios de almacenamiento de objetos definidos para el subarrendatario seleccionado. Para cada usuario, muestra su nombre y los grupos de almacenamiento de objetos a los que pertenecen.
   - La lista grupos muestra los grupos de almacenamiento de objetos definidos para el subarrendatario seleccionado. Muestra el nombre del grupo y la política S3 asignada a ese grupo. Para obtener más información sobre los grupos de bloques y las políticas de S3, consulte "Políticas de acceso a bloques y grupos".

     Para obtener más información acerca de cómo utilizar las funciones de una lista, consulte "Acciones de vista de lista".

Cree un grupo de almacenamiento de objetos

Use este método para crear un grupo de almacenamiento de objetos.

Pasos

1. Vea la lista de grupos de almacenamiento de objetos desde **ALMACENAMIENTO DE OBJETOS > Administración de usuarios > grupos**.
2. Asegúrese de que el subarrendatario correcto está seleccionado y ha hecho clic en la ficha **grupos**.
3. Haga clic en **Crear grupo**.
4. En el cuadro de diálogo Create Group, introduzca el nombre del grupo.
5. Seleccione la política de S3 de la lista. Para obtener más información sobre las políticas de S3, consulte "Especificar permisos en una directiva".
6. Haga clic en **Crear**. Esto crea un trabajo para crear el grupo con la configuración especificada.

Después de terminar

El grupo de almacenamiento de objetos Create se ejecuta como un trabajo asíncrono. Puede comprobar el estado del trabajo en la lista de trabajos. Para obtener información acerca del seguimiento de trabajos, consulte "aquí".

Modificar un grupo de almacenamiento de objetos

Use este método para modificar los detalles de un grupo de almacenamiento de objetos, como el nombre del grupo y la política de S3.

Pasos

1. Vea el grupo de almacenamiento de objetos "Ver los usuarios y el grupo de almacenamiento de objetos".
2. Asegúrese de que el subarrendatario correcto está seleccionado y ha hecho clic en la ficha **grupos**.
3. Localice el grupo en la lista y haga clic en el icono de edición de ese grupo.

   Para obtener información detallada sobre cómo trabajar con elementos de las listas, consulte "Acciones de vista de lista".

4. En el cuadro de diálogo **Editar grupo**, modifique la directiva S3 aplicable al grupo. Para obtener más información sobre las políticas de S3, consulte "Especificar permisos en una directiva".
5. Puede agregar sentencias de directiva adicionales según sea necesario.
6. Haga clic en **Actualizar**. Esto crea un trabajo para modificar el grupo con la configuración especificada. Para obtener información acerca del seguimiento de trabajos, consulte "aquí".

Eliminar un grupo de almacenamiento de objetos

Utilice este método para eliminar un grupo de almacenamiento de objetos.

Pasos

1. Vea el grupo de almacenamiento de objetos "Ver los usuarios y el grupo de almacenamiento de objetos".
2. Asegúrese de que el subarrendatario correcto está seleccionado y ha hecho clic en la ficha **grupos**.
3. Localice el grupo en la lista y haga clic en el icono Eliminar de ese grupo.
4. Para confirmar la acción de eliminación, haga clic en **Confirmar**. El grupo de almacenamiento de objetos se elimina de la lista.

Cree un usuario de almacenamiento de objetos

Puede crear usuarios y añadirlos a grupos específicos para asignar acceso al almacenamiento de objetos a ellos.

Antes de empezar

Dado que un usuario de almacenamiento de objetos pertenece a un grupo de almacenamiento de objetos, debe existir el grupo de almacenamiento de objetos antes de poder crear el usuario.

Pasos

1. Vaya a **ALMACENAMIENTO DE OBJETOS > Administración de usuarios > usuarios**.

2. Asegúrese de que el subarrendatario correcto está seleccionado y ha hecho clic en la ficha **usuarios**.
3. Haga clic en **Crear usuario**.
4. En el cuadro de diálogo Create User:
   a. Introduzca el nombre de usuario.
   b. Seleccione el grupo al que pertenece el miembro.
5. Haga clic en **Crear**. Esto crea un trabajo para crear el usuario con la configuración especificada.

Después de terminar

Create user se ejecuta como un trabajo asíncrono. Podrá:

- Compruebe el estado del trabajo en la lista de trabajos. Para obtener más información, consulte "Indicador de estado de trabajos y trabajos".
- Una vez terminado el trabajo, compruebe el estado del recurso compartido en la lista usuarios.

Modificar un usuario de almacenamiento de objetos

Use este método para modificar los detalles de un usuario de almacenamiento de objetos, como el nombre de usuario y el grupo al que están asignados.

Pasos

1. Vea el usuario de almacenamiento de objetos "Ver los usuarios y el grupo de almacenamiento de objetos".
2. Asegúrese de que el subarrendatario correcto está seleccionado y ha hecho clic en la ficha **usuarios**.
3. Localice el usuario en la lista y haga clic en el icono de edición para ese usuario.

   Para obtener información detallada sobre cómo trabajar con elementos de las listas, consulte "Acciones de vista de lista".

4. En el cuadro de diálogo **Editar usuario**, cambie el grupo de almacenamiento de objetos del usuario.
5. Haga clic en **Actualizar**. Esto crea un trabajo para actualizar el grupo para el usuario. Para obtener información acerca del seguimiento de trabajos, consulte "aquí".

Cree una clave S3 para un usuario

Use este método para crear una clave de S3 para un usuario.

Asegúrese de capturar la clave inmediatamente después de crearla. No hay forma de recuperar los detalles de las claves después de que se hayan creado.

Pasos

1. Vea el usuario de almacenamiento de objetos "Ver los usuarios y el grupo de almacenamiento de objetos".
2. Asegúrese de que el subarrendatario correcto está seleccionado y ha hecho clic en la ficha **usuarios**.
3. Localice el usuario en la lista y haga clic en el icono de clave de ese grupo.

   Para obtener información detallada sobre cómo trabajar con elementos de las listas, consulte "Acciones de vista de lista".

4. Aparece el cuadro de diálogo **Administrar claves S3** que muestra la lista de claves para el usuario. Para

obtener más información sobre las teclas, consulte "Especificar permisos en una directiva".

5. Si no hay claves existentes para el usuario, haga clic en **Crear clave S3** para ver los campos a fin de crear una clave.
6. Si desea que la clave caduque, especifique la fecha de caducidad y la hora de caducidad en UTC. De lo contrario, deje los valores predeterminados en estos campos.
7. Para crear la clave, haga clic en la Marca de verificación. Aparece el cuadro de diálogo **Detalles de la clave de S3** que muestra la clave de acceso y la clave secreta.
8. Copie tanto las claves de acceso como las claves secretas para asesorar al usuario sobre los detalles.

   Asegúrese de capturar los detalles de la clave antes de cerrar el cuadro de diálogo **Detalles de la clave de S3**. Tras cerrarse, los detalles de la clave se oscurecerán y no podrá recuperarlos.

9. Haga clic en **Cerrar**.
10. Haga clic en **Cerrar** de nuevo para cerrar el cuadro de diálogo Administrar claves S3.

Elimine una clave de S3 para un usuario

Use este método para eliminar una clave de S3 para un usuario.

Pasos

1. Vea el usuario de almacenamiento de objetos "Ver los usuarios y el grupo de almacenamiento de objetos".
2. Asegúrese de que el subarrendatario correcto está seleccionado y ha hecho clic en la ficha **usuarios**.
3. Localice el usuario en la lista y haga clic en el icono clave de ese grupo.

   Para obtener información detallada sobre cómo trabajar con elementos de las listas, consulte "Acciones de vista de lista".

4. Aparece el cuadro de diálogo **Administrar claves S3** que muestra la lista de claves para el usuario.
5. En la lista de claves, busque la tecla que desea eliminar y haga clic en el icono **Eliminar**.
6. Haga clic en **Confirmar** para confirmar la acción de eliminación. La clave se elimina de la lista de claves de usuario.
7. Haga clic en **Cerrar** para cerrar el cuadro de diálogo Administrar claves S3.

Información de copyright

Copyright © 2023 NetApp, Inc. Todos los derechos reservados. Imprimido en EE. UU. No se puede reproducir este documento protegido por copyright ni parte del mismo de ninguna forma ni por ningún medio (gráfico, electrónico o mecánico, incluidas fotocopias, grabaciones o almacenamiento en un sistema de recuperación electrónico) sin la autorización previa y por escrito del propietario del copyright.

El software derivado del material de NetApp con copyright está sujeto a la siguiente licencia y exención de responsabilidad:

ESTE SOFTWARE LO PROPORCIONA NETAPP «TAL CUAL» Y SIN NINGUNA GARANTÍA EXPRESA O IMPLÍCITA, INCLUYENDO, SIN LIMITAR, LAS GARANTÍAS IMPLÍCITAS DE COMERCIALIZACIÓN O IDONEIDAD PARA UN FIN CONCRETO, CUYA RESPONSABILIDAD QUEDA EXIMIDA POR EL PRESENTE DOCUMENTO. EN NINGÚN CASO NETAPP SERÁ RESPONSABLE DE NINGÚN DAÑO DIRECTO, INDIRECTO, ESPECIAL, EJEMPLAR O RESULTANTE (INCLUYENDO, ENTRE OTROS, LA OBTENCIÓN DE BIENES O SERVICIOS SUSTITUTIVOS, PÉRDIDA DE USO, DE DATOS O DE BENEFICIOS, O INTERRUPCIÓN DE LA ACTIVIDAD EMPRESARIAL) CUALQUIERA SEA EL MODO EN EL QUE SE PRODUJERON Y LA TEORÍA DE RESPONSABILIDAD QUE SE APLIQUE, YA SEA EN CONTRATO, RESPONSABILIDAD OBJETIVA O AGRAVIO (INCLUIDA LA NEGLIGENCIA U OTRO TIPO), QUE SURJAN DE ALGÚN MODO DEL USO DE ESTE SOFTWARE, INCLUSO SI HUBIEREN SIDO ADVERTIDOS DE LA POSIBILIDAD DE TALES DAÑOS.

NetApp se reserva el derecho de modificar cualquiera de los productos aquí descritos en cualquier momento y sin aviso previo. NetApp no asume ningún tipo de responsabilidad que surja del uso de los productos aquí descritos, excepto aquello expresamente acordado por escrito por parte de NetApp. El uso o adquisición de este producto no lleva implícita ninguna licencia con derechos de patente, de marcas comerciales o cualquier otro derecho de propiedad intelectual de NetApp.

Es posible que el producto que se describe en este manual esté protegido por una o más patentes de EE. UU., patentes extranjeras o solicitudes pendientes.

LEYENDA DE DERECHOS LIMITADOS: el uso, la copia o la divulgación por parte del gobierno están sujetos a las restricciones establecidas en el subpárrafo (b)(3) de los derechos de datos técnicos y productos no comerciales de DFARS 252.227-7013 (FEB de 2014) y FAR 52.227-19 (DIC de 2007).

Los datos aquí contenidos pertenecen a un producto comercial o servicio comercial (como se define en FAR 2.101) y son propiedad de NetApp, Inc. Todos los datos técnicos y el software informático de NetApp que se proporcionan en este Acuerdo tienen una naturaleza comercial y se han desarrollado exclusivamente con fondos privados. El Gobierno de EE. UU. tiene una licencia limitada, irrevocable, no exclusiva, no transferible, no sublicenciable y de alcance mundial para utilizar los Datos en relación con el contrato del Gobierno de los Estados Unidos bajo el cual se proporcionaron los Datos. Excepto que aquí se disponga lo contrario, los Datos no se pueden utilizar, desvelar, reproducir, modificar, interpretar o mostrar sin la previa aprobación por escrito de NetApp, Inc. Los derechos de licencia del Gobierno de los Estados Unidos de América y su Departamento de Defensa se limitan a los derechos identificados en la cláusula 252.227-7015(b) de la sección DFARS (FEB de 2014).

Información de la marca comercial

NETAPP, el logotipo de NETAPP y las marcas que constan en http://www.netapp.com/TM son marcas comerciales de NetApp, Inc. El resto de nombres de empresa y de producto pueden ser marcas comerciales de sus respectivos propietarios.