Gestire le richieste di servizio

Keystone

NetApp
May 31, 2023

This PDF was generated from https://docs.netapp.com/it-it/keystone/sewebiug_managing_service_requests_overview.html on May 31, 2023. Always check docs.netapp.com for the latest.

Sommario

Gestire le richieste di servizio . . . 1
Panoramica . . . 1
Inoltrare una richiesta di servizio . . . 1
Tenere traccia di una richiesta di servizio . . . 2
Processo di richiesta di servizio . . . 2

Gestire le richieste di servizio

Panoramica

Le richieste di servizio consentono di segnalare un problema con il team GSSC in modo che possa risolvere il problema e aggiornare lo stato da visualizzare.

> È possibile visualizzare il menu **Support > Service Requests** (supporto > Richieste di servizio) solo se si è un amministratore del partner. In qualità di amministratore del partner, è inoltre possibile visualizzare l'elenco delle richieste di servizio inoltrate per il tenant selezionato nella dashboard. Se sei un amministratore tenant, non puoi inoltrare una richiesta di servizio con il supporto NetApp.

Il flusso di lavoro è a. "Processo di richiesta di servizio"

Inviare una richiesta di servizio per:

- Ripristino del backup
- Failover del disaster recovery
- Un problema tecnico con NetApp Service Engine
- Volumi non standard: I volumi importati nei servizi di abbonamento Keystone condividono lo stesso standard dei dischi e delle condivisioni di file esistenti su NetApp Service Engine. Dopo l'importazione, i dischi e le condivisioni di file vengono classificati con `Non-Standard` stato. Viene inoltrata una richiesta di servizio per modificarne lo stato in uno standard.
- Qualsiasi altro problema non trattato in questo elenco.

Gli altri argomenti di questa sezione discutono:

- Come inoltrare una richiesta di servizio
- Come tenere traccia di una richiesta di servizio
- Il processo di richiesta di servizio

Inoltrare una richiesta di servizio

La schermata Service Requests (Richieste di servizio) consente di inoltrare nuove richieste di servizio in qualità di amministratore del partner per le sottoscrizioni del o dei tenant e di inviarle al proprio team di supporto o a NetApp GSSC.

In qualità di amministratore del partner, è possibile visualizzare il riepilogo delle richieste di servizio più recenti per un tenant, ordinate in base alla priorità e al tempo di creazione, nel widget **Richieste di servizio** della dashboard. È inoltre possibile accedere alla schermata Richieste di servizio per cercare e visualizzare i dettagli di tutte le richieste di servizio inoltrate nel proprio ambiente.

Per creare una nuova richiesta di servizio, seguire questa procedura.

Fasi

1. Dal menu, selezionare **SUPPORT > Service Requests** (SUPPORTO > Richieste di servizio) e fare clic su **New Service Request** (Nuova richiesta di servizio).

2. Nella pagina Nuova richiesta di servizio, selezionare la categoria e la priorità della richiesta, quindi fare clic su **Avanti**. Viene visualizzata la schermata **Dettagli**.

> I campi della schermata Dettagli cambiano in base alla categoria selezionata. In questa schermata, inserire i dettagli relativi alla categoria selezionata della richiesta di servizio.

1. Inserire i dettagli richiesti. Fare clic su **Avanti**.
2. Esaminare i dettagli della richiesta. Se si desidera correggere qualsiasi problema, utilizzare il pulsante Indietro per tornare alla pagina precedente e correggere i dettagli. Se tutti i dettagli sono corretti, fare clic su **Invia**.
3. La richiesta di servizio viene creata ed elencata nella schermata Richieste di servizio. Una richiesta di servizio aperta di recente ha un `New` stato.

Viene inviato un messaggio di posta elettronica al richiedente per indicare che la richiesta è stata creata. L'e-mail viene inviata all'indirizzo di posta elettronica registrato per l'utente del NetApp Service Engine richiedente.

Tenere traccia di una richiesta di servizio

Una richiesta di servizio segue il processo descritto in questa sezione.

La seguente tabella fornisce un elenco degli stati delle richieste di servizio.

Stato	Descrizione
Novità	Si tratta di una richiesta creata di recente.
Aprire	La richiesta è in fase di revisione/adempimento.
In sospeso	La richiesta è in attesa di azione da parte di terzi (ad esempio, in attesa di ulteriori informazioni).
Risolto	La richiesta è stata risolta.
In attesa	La richiesta è in attesa di un'attività che non è sotto il controllo del supporto e può richiedere del tempo prima che la richiesta possa essere affrontata.
Chiuso	La richiesta è chiusa.

È possibile seguire lo stato di una richiesta di servizio esaminando lo stato in NetApp Service Engine, come descritto di seguito, oppure seguire lo stato nelle e-mail automatiche inviate come parte del processo.

1. Dal menu, selezionare **supporto > Richieste di servizio**. L'elenco viene filtrato in base alla priorità predefinita `Urgent`.
2. Selezionare la priorità e lo stato richiesti per visualizzare l'elenco della richiesta di servizio.
3. Individuare la richiesta di servizio nell'elenco e visualizzarne lo stato in `Status` colonna.

Processo di richiesta di servizio

Questa sezione descrive un flusso semplificato del processo di richiesta di servizio.

La figura seguente mostra il flusso sotto forma di diagramma e la tabella seguente descrive gli attori, le azioni

e lo stato della richiesta di servizio come risultato dell'azione.

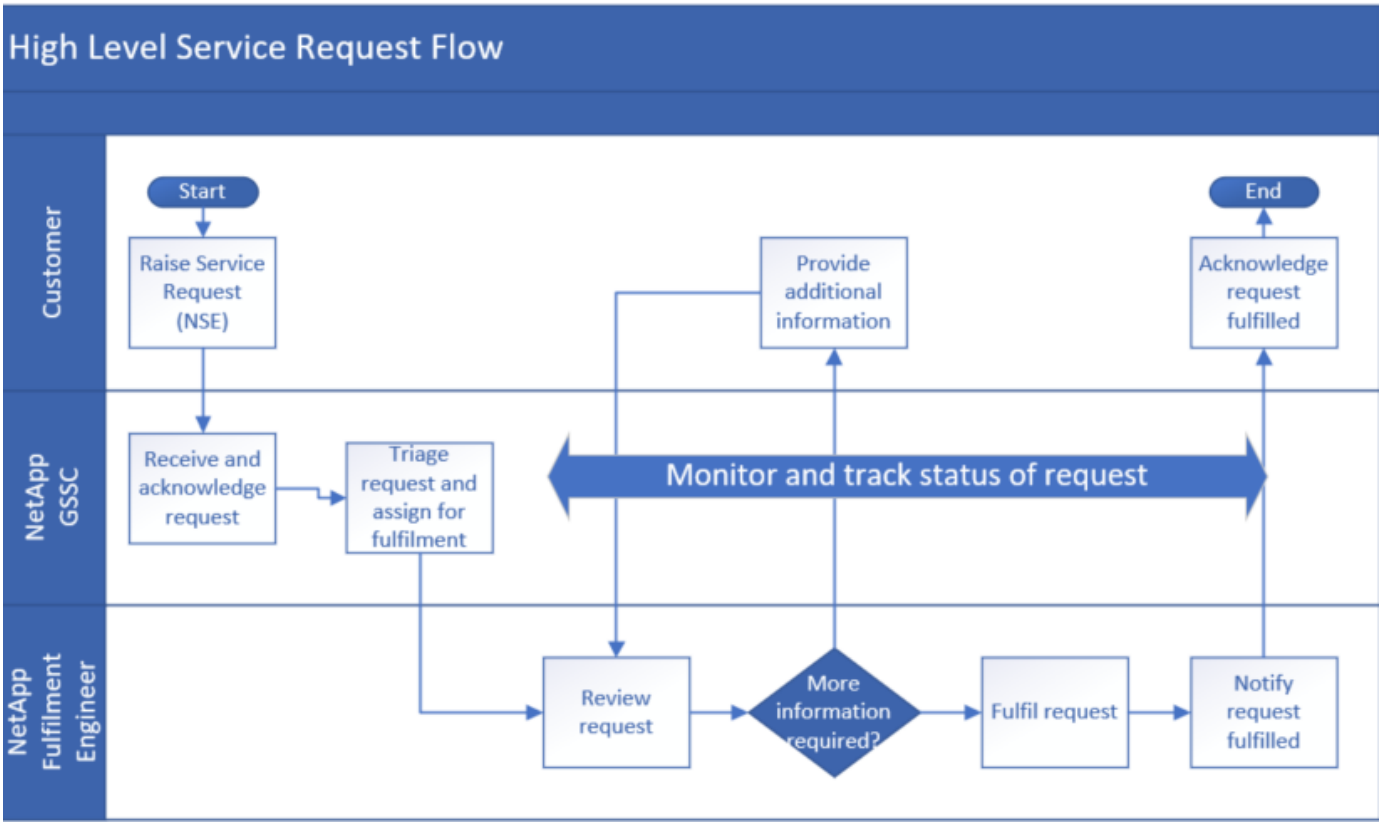

	Chi	Azione	Stato della richiesta in NetApp Service Engine dopo l'azione	Notifica
1	NetApp Service Engine	Generare una nuova richiesta di servizio.	Novità	È stata creata una richiesta di conferma automatica via e-mail
2	NetApp GSSC	Riconoscere la richiesta.	Aprire	• Email di riconoscimento: GSSC • Email automatica che indica lo stato in Open
3	NetApp GSSC	Eseguire il triage e assegnarlo al Fulfillment Engineer.	Aprire	–

	Chi	Azione	Stato della richiesta in NetApp Service Engine dopo l'azione	Notifica
4	NetApp GSSC	Monitorare e tenere traccia della richiesta durante l'intero processo di evasione della richiesta.	–	–
5	NetApp Fulfillment Engineer	Esaminare la richiesta.	Aprire	–
6	NetApp Fulfillment Engineer	Se sono richieste ulteriori informazioni, inviare un'e-mail al richiedente per ulteriori informazioni.	In sospeso	• Email automatica che indica lo stato in sospeso. • Comunica via email per richiedere ulteriori informazioni
7	Cliente	Fornire ulteriori informazioni.	In sospeso	Comunicare via email
8		Ripetere i passaggi 6 e 7 fino a ottenere informazioni sufficienti per l'avanzamento della richiesta.	In sospeso	Comunica via email per richiedere ulteriori informazioni
9	NetApp Fulfillment Engineer	Soddisfare la richiesta	Aprire	Email automatica che indica che lo stato è aperto.
10	NetApp Fulfillment Engineer	Risolvere la richiesta e informare il cliente che la richiesta è stata risolta.	Risolto	• Email per richiedere conferma la richiesta di servizio è stata risolta • Email automatica che indica che lo stato è stato risolto.

	Chi	Azione	Stato della richiesta in NetApp Service Engine dopo l’azione	Notifica
11	Cliente	Comunicare che la richiesta di servizio è stata risolta.	Risolto	Email per confermare che la richiesta di servizio è stata risolta.
12	Automatico	Se dopo tre giorni non sono necessarie ulteriori azioni, la richiesta di servizio viene chiusa automaticamente.	Chiuso	Email automatica che indica che lo stato è chiuso.

Informazioni sul copyright

Copyright © 2023 NetApp, Inc. Tutti i diritti riservati. Stampato negli Stati Uniti d'America. Nessuna porzione di questo documento soggetta a copyright può essere riprodotta in qualsiasi formato o mezzo (grafico, elettronico o meccanico, inclusi fotocopie, registrazione, nastri o storage in un sistema elettronico) senza previo consenso scritto da parte del detentore del copyright.

Il software derivato dal materiale sottoposto a copyright di NetApp è soggetto alla seguente licenza e dichiarazione di non responsabilità:

IL PRESENTE SOFTWARE VIENE FORNITO DA NETAPP "COSÌ COM'È" E SENZA QUALSIVOGLIA TIPO DI GARANZIA IMPLICITA O ESPRESSA FRA CUI, A TITOLO ESEMPLIFICATIVO E NON ESAUSTIVO, GARANZIE IMPLICITE DI COMMERCIABILITÀ E IDONEITÀ PER UNO SCOPO SPECIFICO, CHE VENGONO DECLINATE DAL PRESENTE DOCUMENTO. NETAPP NON VERRÀ CONSIDERATA RESPONSABILE IN ALCUN CASO PER QUALSIVOGLIA DANNO DIRETTO, INDIRETTO, ACCIDENTALE, SPECIALE, ESEMPLARE E CONSEQUENZIALE (COMPRESI, A TITOLO ESEMPLIFICATIVO E NON ESAUSTIVO, PROCUREMENT O SOSTITUZIONE DI MERCI O SERVIZI, IMPOSSIBILITÀ DI UTILIZZO O PERDITA DI DATI O PROFITTI OPPURE INTERRUZIONE DELL'ATTIVITÀ AZIENDALE) CAUSATO IN QUALSIVOGLIA MODO O IN RELAZIONE A QUALUNQUE TEORIA DI RESPONSABILITÀ, SIA ESSA CONTRATTUALE, RIGOROSA O DOVUTA A INSOLVENZA (COMPRESA LA NEGLIGENZA O ALTRO) INSORTA IN QUALSIASI MODO ATTRAVERSO L'UTILIZZO DEL PRESENTE SOFTWARE ANCHE IN PRESENZA DI UN PREAVVISO CIRCA L'EVENTUALITÀ DI QUESTO TIPO DI DANNI.

NetApp si riserva il diritto di modificare in qualsiasi momento qualunque prodotto descritto nel presente documento senza fornire alcun preavviso. NetApp non si assume alcuna responsabilità circa l'utilizzo dei prodotti o materiali descritti nel presente documento, con l'eccezione di quanto concordato espressamente e per iscritto da NetApp. L'utilizzo o l'acquisto del presente prodotto non comporta il rilascio di una licenza nell'ambito di un qualche diritto di brevetto, marchio commerciale o altro diritto di proprietà intellettuale di NetApp.

Il prodotto descritto in questa guida può essere protetto da uno o più brevetti degli Stati Uniti, esteri o in attesa di approvazione.

LEGENDA PER I DIRITTI SOTTOPOSTI A LIMITAZIONE: l'utilizzo, la duplicazione o la divulgazione da parte degli enti governativi sono soggetti alle limitazioni indicate nel sottoparagrafo (b)(3) della clausola Rights in Technical Data and Computer Software del DFARS 252.227-7013 (FEB 2014) e FAR 52.227-19 (DIC 2007).

I dati contenuti nel presente documento riguardano un articolo commerciale (secondo la definizione data in FAR 2.101) e sono di proprietà di NetApp, Inc. Tutti i dati tecnici e il software NetApp forniti secondo i termini del presente Contratto sono articoli aventi natura commerciale, sviluppati con finanziamenti esclusivamente privati. Il governo statunitense ha una licenza irrevocabile limitata, non esclusiva, non trasferibile, non cedibile, mondiale, per l'utilizzo dei Dati esclusivamente in connessione con e a supporto di un contratto governativo statunitense in base al quale i Dati sono distribuiti. Con la sola esclusione di quanto indicato nel presente documento, i Dati non possono essere utilizzati, divulgati, riprodotti, modificati, visualizzati o mostrati senza la previa approvazione scritta di NetApp, Inc. I diritti di licenza del governo degli Stati Uniti per il Dipartimento della Difesa sono limitati ai diritti identificati nella clausola DFARS 252.227-7015(b) (FEB 2014).

Informazioni sul marchio commerciale

NETAPP, il logo NETAPP e i marchi elencati alla pagina http://www.netapp.com/TM sono marchi di NetApp, Inc. Gli altri nomi di aziende e prodotti potrebbero essere marchi dei rispettivi proprietari.