Lavorare con lo storage a oggetti

Keystone

NetApp
June 27, 2023

This PDF was generated from https://docs.netapp.com/it-it/keystone/sewebiug_working_with_object_storage_overview.html on June 27, 2023. Always check docs.netapp.com for the latest.

Sommario

Lavorare con lo storage a oggetti . . . 1
Panoramica . . . 1
Visualizza bucket . . . 1
Inizializzare lo storage a oggetti . . . 2
Creare bucket . . . 2
Visualizzare utenti e gruppi di storage a oggetti . . . 3
Creare un gruppo di storage a oggetti . . . 3
Modificare un gruppo di storage a oggetti . . . 4
Eliminare un gruppo di storage a oggetti . . . 4
Crea utente storage a oggetti . . . 4
Modificare un utente dello storage a oggetti . . . 5
Creare una chiave S3 per un utente . . . 5
Eliminare una chiave S3 per un utente . . . 6

Lavorare con lo storage a oggetti

Panoramica

Lo storage a oggetti richiede un abbonamento al servizio di storage a oggetti. Quando un servizio di storage a oggetti è disponibile come parte della sottoscrizione, lo storage deve essere inizializzato prima di poter essere utilizzato.

Con lo storage a oggetti, gli oggetti vengono memorizzati nei bucket S3. L'accesso ai bucket S3 viene gestito tramite autorizzazioni impostate sui gruppi di storage a oggetti. Agli utenti dello storage a oggetti viene concessa l'appartenenza a uno o più gruppi di storage a oggetti, ereditando le autorizzazioni dall'appartenenza al gruppo.

Ogni utente dello storage a oggetti dispone di chiavi S3 associate che consentono l'accesso allo storage a oggetti.

> L'accesso allo storage a oggetti avviene tramite un browser compatibile con S3.

In questa sezione viene descritto come gestire lo storage a oggetti, tra cui:

- Inizializzare lo storage a oggetti.
- Creare bucket S3.

  Non è possibile eliminare i bucket S3 attraverso il portale Web NetApp Service Engine; eliminarli utilizzando un browser compatibile con S3.

- Creare e gestire gruppi di storage a oggetti.
- Creare e gestire gli utenti dello storage a oggetti, inclusa la creazione di chiavi S3.

Visualizza bucket

L'elenco bucket visualizza i bucket esistenti per un sottostruttant selezionato.

1. Per visualizzare l'elenco, selezionare **Object Storage > Bucket** dal menu.
2. Se necessario, utilizzare il menu a discesa del sottotenant per selezionare un altro sottotenant.

   Vengono visualizzate informazioni semplici per ciascun bucket, ad esempio:

   - Nome
   - Regione
   - Dimensione
   - Data di creazione
   - Oggetti
   - Azione (ad esempio eliminazione bucket)

Inizializzare lo storage a oggetti

Lo storage a oggetti deve essere inizializzato prima di poter essere utilizzato.

Se si tenta di creare un bucket di storage sullo storage a oggetti che non è stato ancora inizializzato, viene visualizzato un messaggio che richiede di inizializzare lo storage. La seguente sezione descrive il processo.

Fasi

1. Visualizzare il "Elenco bucket" E selezionare il sottotenant sotto il quale creare il bucket.
2. Se lo storage a oggetti non è stato inizializzato per questo sottotenant, viene visualizzato il seguente messaggio:

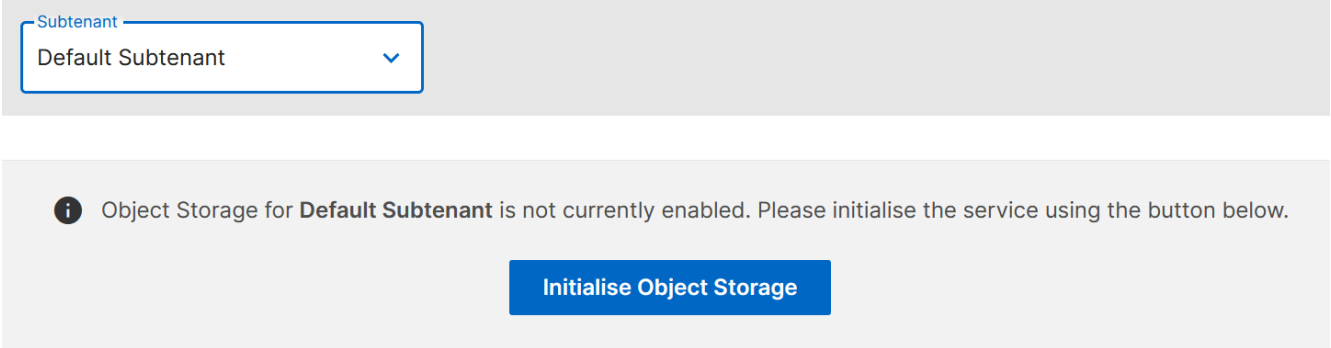

3. Fare clic su **Inizializza storage a oggetti**.
4. Nella finestra di dialogo Initialize Object Storage, selezionare la quota per lo storage a oggetti e fare clic su **Create** (Crea).

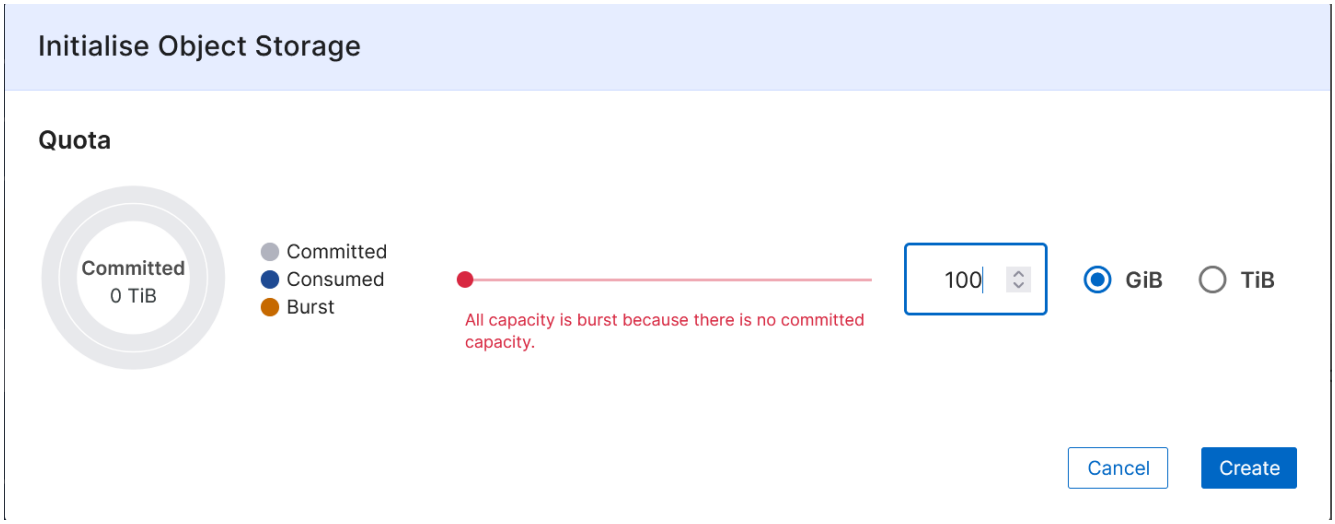

5. Controllare l'elenco dei job per assicurarsi che lo storage a oggetti sia stato inizializzato correttamente. Per ulteriori informazioni, vedere "Job e indicatore di stato del job".

Creare bucket

I bucket vengono creati sotto un sotttenant.

Fasi

1. Visualizzare il "Elenco bucket" e selezionare il sottotenant sotto il quale creare il bucket.
2. Fare clic su **Crea bucket**.
3. Nella finestra di dialogo Crea bucket, immettere il nome del nuovo bucket e la regione.
4. Fare clic su **Create** (Crea). Questo crea un lavoro per creare il bucket.

Al termine

Create bucket viene eseguito come lavoro asincrono. È possibile:

- Verificare lo stato del lavoro nell'elenco dei lavori.
- Al termine del lavoro, controllare lo stato del server nell'elenco bucket. Per ulteriori informazioni, vedere "Job e indicatore di stato del job".

Visualizzare utenti e gruppi di storage a oggetti

L'elenco User Management (Gestione utenti) visualizza gli utenti e i gruppi di storage a oggetti per un determinato sottenant.

Fasi

1. Dal menu, selezionare **OBJECT STORAGE > User Management** (ARCHIVIAZIONE OGGETTI > Gestione utenti).
2. Se necessario, utilizzare il menu a discesa del sottotenant per selezionare un altro sottotenant.
3. Utilizzare le schede **utenti** e **gruppi** per alternare la visualizzazione tra utenti e gruppi.
   - L'elenco Users (utenti) visualizza gli utenti dello storage a oggetti definiti per il sottenant selezionato. Per ogni utente, vengono visualizzati il nome e i gruppi di storage a oggetti a cui appartengono.
   - L'elenco Groups (gruppi) visualizza i gruppi di storage a oggetti definiti per il sottenant selezionato. Visualizza il nome del gruppo e il criterio S3 assegnati a tale gruppo. Per informazioni sui gruppi di bucket e sulle policy S3, vedere "Policy di accesso a bucket e gruppi".

     Per ulteriori informazioni sull'utilizzo delle funzioni di un elenco, vedere "Azioni di visualizzazione elenco".

Creare un gruppo di storage a oggetti

Utilizzare questo metodo per creare un gruppo di storage a oggetti.

Fasi

1. Visualizzare l'elenco dei gruppi di storage a oggetti da **ARCHIVIAZIONE A OGGETTI > Gestione utenti > gruppi**.
2. Assicurarsi di aver selezionato il subtenant corretto e di aver fatto clic sulla scheda **Groups** (gruppi).
3. Fare clic su **Create Group** (Crea gruppo).
4. Nella finestra di dialogo Crea gruppo, immettere il nome del gruppo.
5. Selezionare il criterio S3 dall'elenco. Per informazioni sui criteri S3, vedere "Specificare le autorizzazioni in un criterio".
6. Fare clic su **Create** (Crea). In questo modo viene creato un lavoro per creare il gruppo con le impostazioni specificate.

Al termine

Crea gruppo di storage a oggetti viene eseguito come processo asincrono. È possibile controllare lo stato del lavoro nell'elenco dei lavori. Per informazioni sul monitoraggio dei processi, vedere "qui".

Modificare un gruppo di storage a oggetti

Utilizzare questo metodo per modificare i dettagli di un gruppo di storage a oggetti, ad esempio il nome del gruppo e il criterio S3.

Fasi

1. Visualizzare il gruppo di storage a oggetti "Visualizzare utenti e gruppi di storage a oggetti".
2. Assicurarsi di aver selezionato il subtenant corretto e di aver fatto clic sulla scheda **Groups** (gruppi).
3. Individuare il gruppo nell'elenco e fare clic sull'icona di modifica corrispondente.

   Per ulteriori informazioni sull'utilizzo degli elementi negli elenchi, vedere "Azioni di visualizzazione elenco".

4. Nella finestra di dialogo **Modifica gruppo**, modificare il criterio S3 applicabile al gruppo. Per informazioni sui criteri S3, vedere "Specificare le autorizzazioni in un criterio".
5. È possibile aggiungere ulteriori dichiarazioni di policy in base alle esigenze.
6. Fare clic su **Aggiorna**. In questo modo viene creato un lavoro per modificare il gruppo con le impostazioni specificate. Per informazioni sul monitoraggio dei processi, vedere "qui".

Eliminare un gruppo di storage a oggetti

Utilizzare questo metodo per eliminare un gruppo di archiviazione oggetti.

Fasi

1. Visualizzare il gruppo di storage a oggetti "Visualizzare utenti e gruppi di storage a oggetti".
2. Assicurarsi di aver selezionato il subtenant corretto e di aver fatto clic sulla scheda **Groups** (gruppi).
3. Individuare il gruppo nell'elenco e fare clic sull'icona Delete (Elimina) del gruppo.
4. Per confermare l'operazione di eliminazione, fare clic su **Confirm** (Conferma). Il gruppo di storage a oggetti viene rimosso dall'elenco.

Crea utente storage a oggetti

È possibile creare utenti e aggiungerli a gruppi specifici per assegnare loro l'accesso allo storage a oggetti.

Prima di iniziare

Poiché un utente dello storage a oggetti appartiene a un gruppo di storage a oggetti, il gruppo di storage a oggetti deve esistere prima di poter creare l'utente.

Fasi

1. Accedere a **STORAGE A OGGETTI > Gestione utenti > utenti**.
2. Assicurarsi di aver selezionato il subtenant corretto e di aver fatto clic sulla scheda **Users** (utenti).
3. Fare clic su **Create User** (Crea utente).

4. Nella finestra di dialogo Create User (Crea utente):
   a. Immettere il nome utente.
   b. Selezionare il gruppo a cui appartiene il membro.
5. Fare clic su **Create** (Crea). In questo modo viene creato un lavoro per creare l'utente con le impostazioni specificate.

Al termine

Create user viene eseguito come processo asincrono. È possibile:

- Verificare lo stato del lavoro nell'elenco dei lavori. Per ulteriori informazioni, vedere "Job e indicatore di stato del job".
- Al termine del lavoro, controllare lo stato della condivisione nell'elenco Users (utenti).

Modificare un utente dello storage a oggetti

Utilizzare questo metodo per modificare i dettagli di un utente dello storage a oggetti, ad esempio il nome utente e il gruppo a cui sono assegnati.

Fasi

1. Visualizzare l'utente dello storage a oggetti "Visualizzare utenti e gruppi di storage a oggetti".
2. Assicurarsi di aver selezionato il subtenant corretto e di aver fatto clic sulla scheda **Users** (utenti).
3. Individuare l'utente nell'elenco e fare clic sull'icona di modifica corrispondente.

   Per ulteriori informazioni sull'utilizzo degli elementi negli elenchi, vedere "Azioni di visualizzazione elenco".

4. Nella finestra di dialogo **Edit User** (Modifica utente), modificare il gruppo di storage a oggetti per l'utente.
5. Fare clic su **Aggiorna**. In questo modo viene creato un lavoro per aggiornare il gruppo per l'utente. Per informazioni sul monitoraggio dei processi, vedere "qui".

Creare una chiave S3 per un utente

Utilizzare questo metodo per creare una chiave S3 per un utente.

Assicurarsi di acquisire la chiave subito dopo la creazione. Dopo la creazione, non è possibile recuperare i dettagli delle chiavi.

Fasi

1. Visualizzare l'utente dello storage a oggetti "Visualizzare utenti e gruppi di storage a oggetti".
2. Assicurarsi di aver selezionato il subtenant corretto e di aver fatto clic sulla scheda **Users** (utenti).
3. Individuare l'utente nell'elenco e fare clic sull'icona principale del gruppo.

   Per ulteriori informazioni sull'utilizzo degli elementi negli elenchi, vedere "Azioni di visualizzazione elenco".

4. Viene visualizzata la finestra di dialogo **Manage S3 Keys** (Gestisci chiavi S3) che mostra l'elenco delle chiavi per l'utente. Per informazioni sui tasti, vedere "Specificare le autorizzazioni in un criterio".
5. Se non sono presenti chiavi per l'utente, fare clic su **Create S3 Key** (Crea chiave S3) per visualizzare i campi per creare una chiave.

6. Se si desidera che la chiave scada, specificare la data di scadenza e l'ora di scadenza in UTC. In caso contrario, lasciare i valori predefiniti in questi campi.
7. Per creare la chiave, fare clic sul segno di spunta. Viene visualizzata la finestra di dialogo **S3 Key Details** (Dettagli chiave S3) che mostra la chiave di accesso e la chiave segreta.
8. Copiare le chiavi di accesso e le chiavi segrete in preparazione per informare l'utente dei dettagli.

   Assicurarsi di acquisire i dettagli principali prima di chiudere la finestra di dialogo **S3 Key Details** (Dettagli chiave S3). Dopo la chiusura, i dettagli chiave verranno oscurati e non sarà possibile recuperarli.

9. Fare clic su **Chiudi**.
10. Fare nuovamente clic su **Chiudi** per chiudere la finestra di dialogo Gestisci chiavi S3.

Eliminare una chiave S3 per un utente

Utilizzare questo metodo per eliminare una chiave S3 per un utente.

Fasi

1. Visualizzare l'utente dello storage a oggetti "Visualizzare utenti e gruppi di storage a oggetti".
2. Assicurarsi di aver selezionato il subtenant corretto e di aver fatto clic sulla scheda **Users** (utenti).
3. Individuare l'utente nell'elenco e fare clic sull'icona Key relativa al gruppo.

   Per ulteriori informazioni sull'utilizzo degli elementi negli elenchi, vedere "Azioni di visualizzazione elenco".

4. Viene visualizzata la finestra di dialogo **Manage S3 Keys** (Gestisci chiavi S3) che mostra l'elenco delle chiavi per l'utente.
5. Nell'elenco delle chiavi, individuare la chiave da eliminare e fare clic sull'icona **Delete** (Elimina).
6. Fare clic su **Confirm** (Conferma) per confermare l'azione di eliminazione. La chiave viene rimossa dall'elenco delle chiavi utente.
7. Fare clic su **Close** (Chiudi) per chiudere la finestra di dialogo Manage S3 Keys (Gestisci chiavi S3).

Informazioni sul copyright

Copyright © 2023 NetApp, Inc. Tutti i diritti riservati. Stampato negli Stati Uniti d'America. Nessuna porzione di questo documento soggetta a copyright può essere riprodotta in qualsiasi formato o mezzo (grafico, elettronico o meccanico, inclusi fotocopie, registrazione, nastri o storage in un sistema elettronico) senza previo consenso scritto da parte del detentore del copyright.

Il software derivato dal materiale sottoposto a copyright di NetApp è soggetto alla seguente licenza e dichiarazione di non responsabilità:

IL PRESENTE SOFTWARE VIENE FORNITO DA NETAPP "COSÌ COM'È" E SENZA QUALSIVOGLIA TIPO DI GARANZIA IMPLICITA O ESPRESSA FRA CUI, A TITOLO ESEMPLIFICATIVO E NON ESAUSTIVO, GARANZIE IMPLICITE DI COMMERCIABILITÀ E IDONEITÀ PER UNO SCOPO SPECIFICO, CHE VENGONO DECLINATE DAL PRESENTE DOCUMENTO. NETAPP NON VERRÀ CONSIDERATA RESPONSABILE IN ALCUN CASO PER QUALSIVOGLIA DANNO DIRETTO, INDIRETTO, ACCIDENTALE, SPECIALE, ESEMPLARE E CONSEQUENZIALE (COMPRESI, A TITOLO ESEMPLIFICATIVO E NON ESAUSTIVO, PROCUREMENT O SOSTITUZIONE DI MERCI O SERVIZI, IMPOSSIBILITÀ DI UTILIZZO O PERDITA DI DATI O PROFITTI OPPURE INTERRUZIONE DELL'ATTIVITÀ AZIENDALE) CAUSATO IN QUALSIVOGLIA MODO O IN RELAZIONE A QUALUNQUE TEORIA DI RESPONSABILITÀ, SIA ESSA CONTRATTUALE, RIGOROSA O DOVUTA A INSOLVENZA (COMPRESA LA NEGLIGENZA O ALTRO) INSORTA IN QUALSIASI MODO ATTRAVERSO L'UTILIZZO DEL PRESENTE SOFTWARE ANCHE IN PRESENZA DI UN PREAVVISO CIRCA L'EVENTUALITÀ DI QUESTO TIPO DI DANNI.

NetApp si riserva il diritto di modificare in qualsiasi momento qualunque prodotto descritto nel presente documento senza fornire alcun preavviso. NetApp non si assume alcuna responsabilità circa l'utilizzo dei prodotti o materiali descritti nel presente documento, con l'eccezione di quanto concordato espressamente e per iscritto da NetApp. L'utilizzo o l'acquisto del presente prodotto non comporta il rilascio di una licenza nell'ambito di un qualche diritto di brevetto, marchio commerciale o altro diritto di proprietà intellettuale di NetApp.

Il prodotto descritto in questa guida può essere protetto da uno o più brevetti degli Stati Uniti, esteri o in attesa di approvazione.

LEGENDA PER I DIRITTI SOTTOPOSTI A LIMITAZIONE: l'utilizzo, la duplicazione o la divulgazione da parte degli enti governativi sono soggetti alle limitazioni indicate nel sottoparagrafo (b)(3) della clausola Rights in Technical Data and Computer Software del DFARS 252.227-7013 (FEB 2014) e FAR 52.227-19 (DIC 2007).

I dati contenuti nel presente documento riguardano un articolo commerciale (secondo la definizione data in FAR 2.101) e sono di proprietà di NetApp, Inc. Tutti i dati tecnici e il software NetApp forniti secondo i termini del presente Contratto sono articoli aventi natura commerciale, sviluppati con finanziamenti esclusivamente privati. Il governo statunitense ha una licenza irrevocabile limitata, non esclusiva, non trasferibile, non cedibile, mondiale, per l'utilizzo dei Dati esclusivamente in connessione con e a supporto di un contratto governativo statunitense in base al quale i Dati sono distribuiti. Con la sola esclusione di quanto indicato nel presente documento, i Dati non possono essere utilizzati, divulgati, riprodotti, modificati, visualizzati o mostrati senza la previa approvazione scritta di NetApp, Inc. I diritti di licenza del governo degli Stati Uniti per il Dipartimento della Difesa sono limitati ai diritti identificati nella clausola DFARS 252.227-7015(b) (FEB 2014).

Informazioni sul marchio commerciale

NETAPP, il logo NETAPP e i marchi elencati alla pagina http://www.netapp.com/TM sono marchi di NetApp, Inc. Gli altri nomi di aziende e prodotti potrebbero essere marchi dei rispettivi proprietari.