サービスリクエストを管理します
Keystone

NetApp
June 09, 2022

This PDF was generated from https://docs.netapp.com/ja-jp/keystone/sewebiug_managing_service_requests_overview.html on June 09, 2022. Always check docs.netapp.com for the latest.

目次

サービスリクエストを管理します 1
概要 1
サービスリクエストを提出します 1
サービスリクエストを追跡します 1
サービスリクエストプロセス 3

サービスリクエストを管理します

概要

サービスリクエストの対象：

- バックアップのリストア
- ディザスタリカバリフェイルオーバー
- NetApp Service Engine を使用したテクニカル問題
- このセクションでは説明しないその他の問題について説明します。
- サービスリクエストを発行する方法
- サービスリクエストを追跡する方法
- サービスリクエストプロセス

サービスリクエストを提出します

[Service Requests] 画面では、自分のサポートチームまたは NetApp GSSC が担当する新しいサービスリクエストを発行できます。

ダッシュボードの * サービスリクエスト * ウィジェットで、最新のサービスリクエストの概要を優先度と作成時間でソートして表示できます。また、 [サービスリクエスト] 画面に移動して、環境内で発生したすべてのサービスリクエストの詳細を検索して表示することもできます。

新しいサービスリクエストを作成するには、次の手順に従います。

手順

1. メニューから *support > Service Requests * を選択し、 * New Service Request * をクリックします。
2. [新しいサービスリクエスト] ページで、リクエストのカテゴリと優先度を選択し、 [次へ] をクリックします。
3. [詳細] 画面のフィールドは、選択したカテゴリに応じて変わります。必要な詳細情報を入力します。「 * 次へ * 」をクリックします。
4. リクエストの詳細を確認します。修正する場合は、 [戻る] ボタンを使用して前のページに戻り、詳細を修正します。すべての詳細が正しい場合は、 [* 送信] をクリックします。
5. サービスリクエストが作成され、 ［ サービスリクエスト ］ 画面に表示されます。新しくオープンしたサービスリクエストのステータスは「 New 」です。

リクエストが作成されたことを示す E メールがリクエスト者に送信されます。この E メールは、要求元の NetApp Service Engine ユーザに登録されている E メールアドレスに送信されます。

サービスリクエストを追跡します

サービスリクエストは、このセクションで説明するプロセスに従います。

次の表に、サービスリクエストのステータスを示します。

ステータス	説明
新規	これは新規に作成された要求です。
を開きます	リクエストはレビュー / フルフィルメント中です。
保留中です	要求はサードパーティによる処理（追加情報待機中）を待機しています。
解決しました	要求が解決されました。
保留中	要求は、サポートの制御外のアクティビティを待機しています。要求に対応するまでにしばらく時間がかかることがあります。
クローズしました	リクエストはクローズされました。

サービス要求のステータスは、以下に示す NetApp Service Engine で確認することも、プロセスの一環として送信される自動 E メールのステータスに従うこともできます。

1. メニューから、 [サポート]>[サービスリクエスト] を選択します。[サービスリクエスト] リストが表示されます。

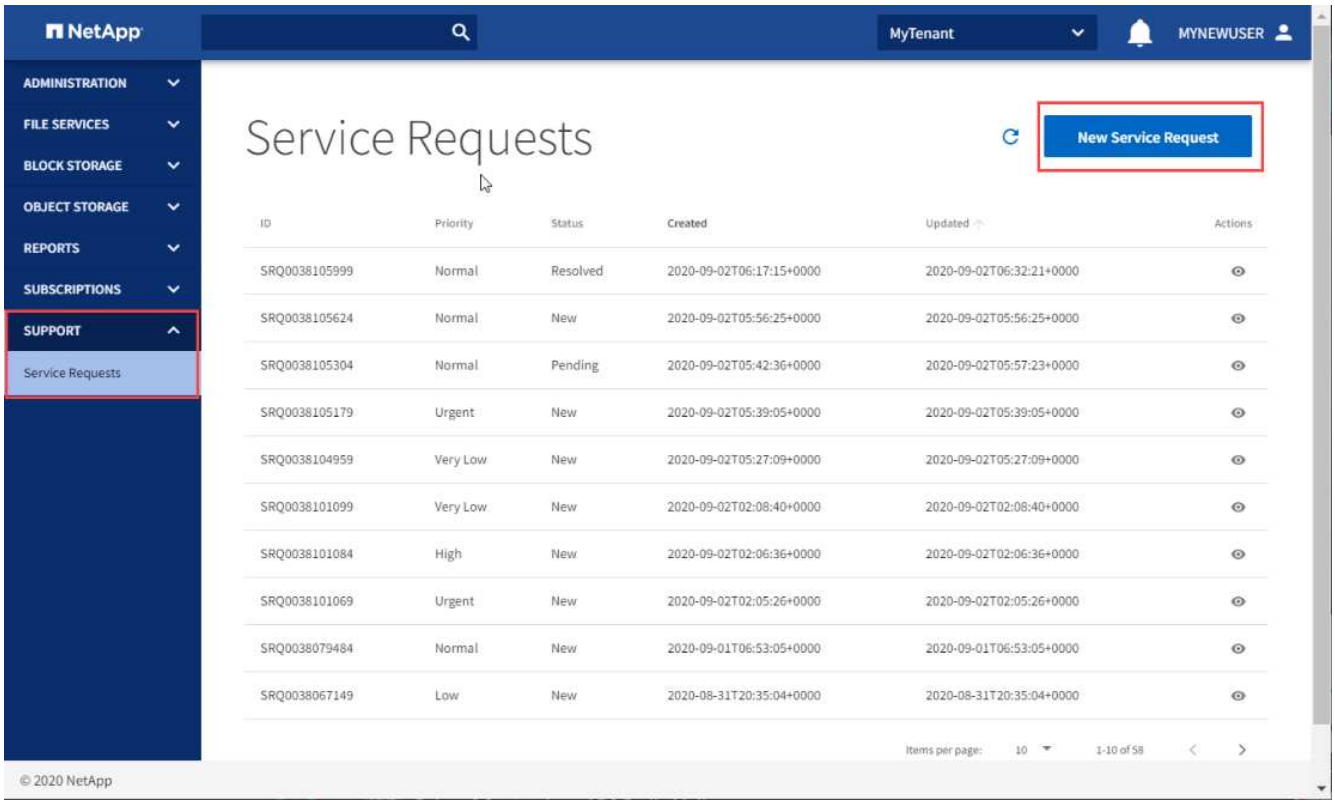

2. リストでサービスリクエストを見つけ、ステータス列にステータスを表示します。

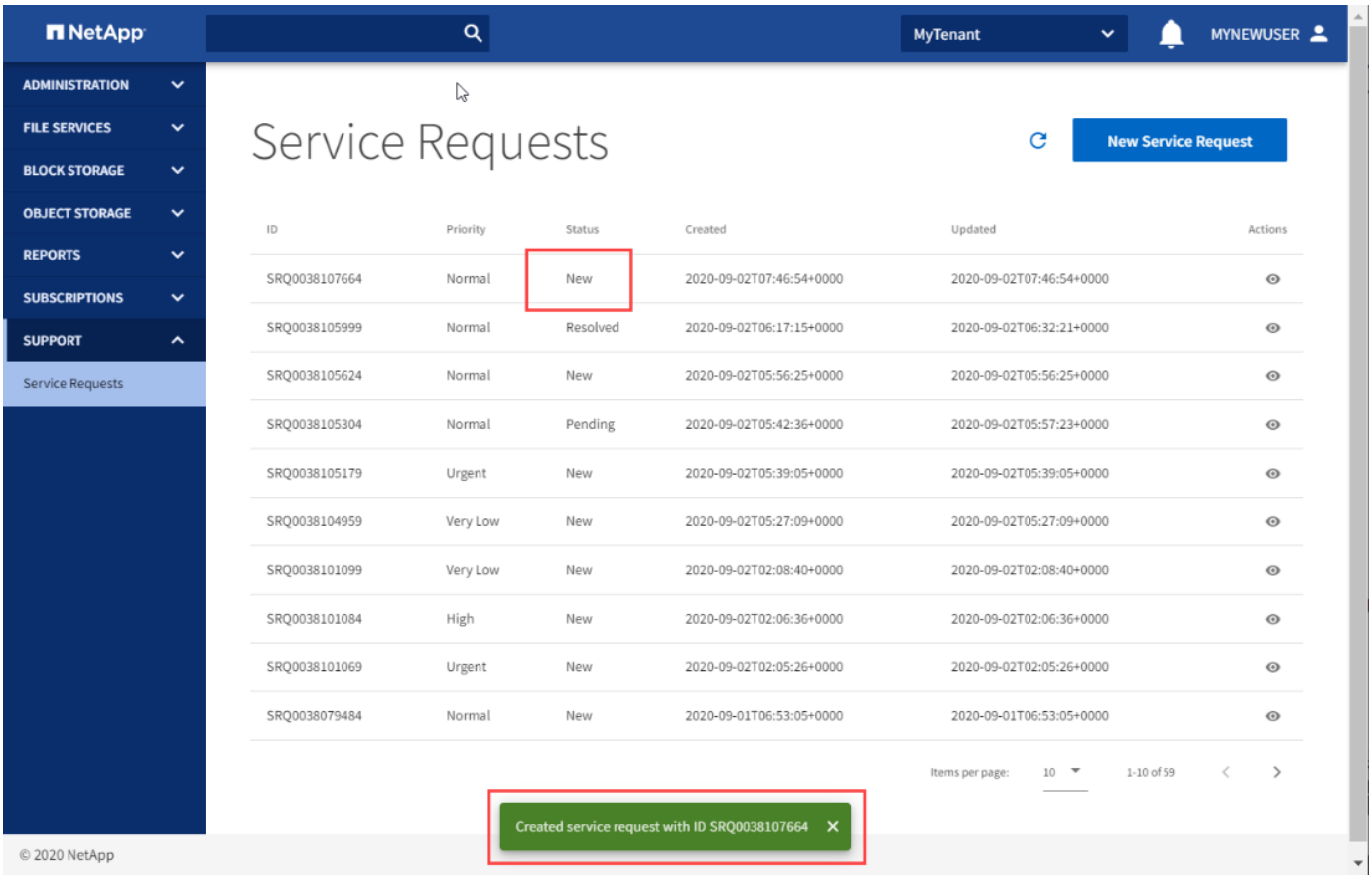

サービスリクエストプロセス

このセクションでは、簡素化されたサービスリクエストプロセスのフローについて説明します。

次の図は、フローを図で示しています。下の表は、アクションの結果としてサービスリクエストのアクター、アクション、およびステータスを示しています。

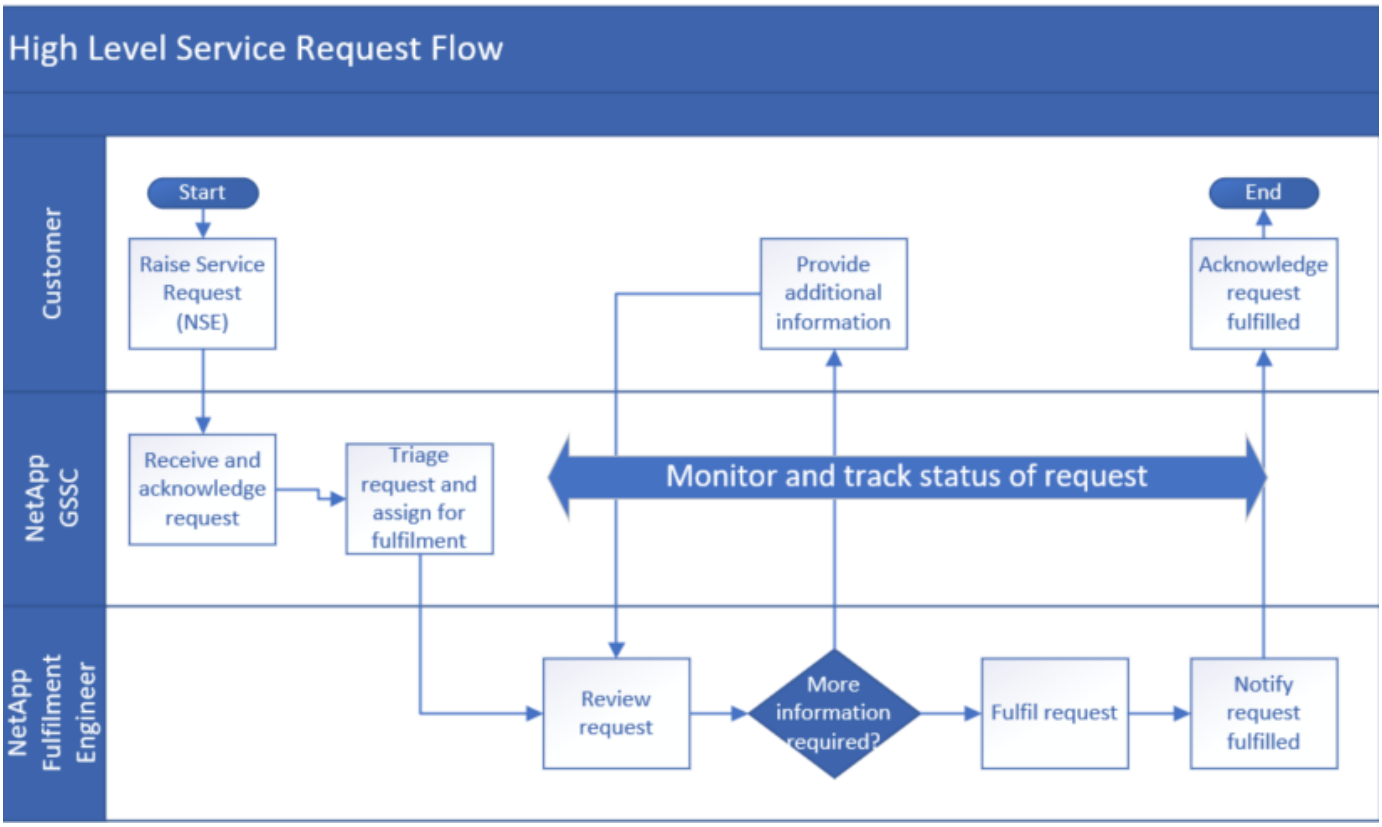

	誰が	アクション	処理後の **NetApp Service Engine** での要求のステータス	通知
1.	NetApp Service Engine の略	新しいサービスリクエストを生成します。	新規	自動確認メールリクエストが作成されました
2.	NetApp GSSC	要求を承認します。	を開きます	• 確認メール：GSSC • ステータスを示す自動電子メールを開く
3.	NetApp GSSC	トリアージしてフルフィルメントエンジニアに割り当てます。	を開きます	–
4.	NetApp GSSC	リクエストのフルフィルメントプロセス全体でリクエストを監視して追跡します。	–	–
5.	NetApp Fulfillment エンジニア	リクエストを確認します。	を開きます	–

	誰が	アクション	処理後の **NetApp Service Engine** での要求のステータス	通知
6.	NetApp Fulfillment エンジニア	追加情報が必要な場合は、追加情報のリクエスタに E メールを送信します。	保留中です	• ステータスが「保留中」であることを示す自動電子メール。 • メールで連絡して追加情報をリクエストします
7.	お客様	詳細情報を入力します。	保留中です	E メールで連絡します
8.		要求を処理するための十分な情報が得られるまで、手順 6 と 7 を繰り返します。	保留中です	メールで連絡して追加情報をリクエストします
9.	NetApp Fulfillment エンジニア	リクエストの履行	を開きます	ステータスがオープンであることを示す自動電子メール。
10.	NetApp Fulfillment エンジニア	リクエストを解決し、お客様のリクエストが解決されたことをアドバイスします。	解決しました	• 確認用のサービスリクエストが解決された場合は、 E メールで通知します • ステータスが解決されたことを示す自動 E メール。
11.	お客様	サービスリクエストが解決されたことを通知します。	解決しました	サービスリクエストが解決されたことを確認するための E メール。
12.	自動	3 日後にそれ以上のアクションが必要ない場合、サービスリクエストは自動的に終了します。	クローズしました	ステータスを示す自動電子メールが閉じていることを示します。

著作権情報

Copyrightゥ2022 NetApp、Inc. All rights reserved.米国で印刷されていますこのドキュメントは著作権によって保護されています。画像媒体、電子媒体、および写真複写、記録媒体などの機械媒体など、いかなる形式および方法による複製も禁止します。 テープ媒体、または電子検索システムへの保管-著作権所有者の書面による事前承諾なし。

ネットアップの著作物から派生したソフトウェアは、次に示す使用許諾条項および免責条項の対象となります。

このソフトウェアは、ネットアップによって「現状のまま」提供されています。ネットアップは明示的、または商品性および特定目的に対する適合性の暗示的保証を含み、かつこれに限定されないいかなる暗示的な保証も行いません。ネットアップは、いかなる場合でも、間接的、偶発的、特別、懲罰的、または または結果的損害（代替品または代替サービスの調達、使用の損失、データ、利益、またはこれらに限定されないものを含みますが、これらに限定されません。） ただし、契約、厳格責任、または本ソフトウェアの使用に起因する不法行為（過失やその他を含む）のいずれであっても、かかる損害の可能性について知らされていた場合でも、責任の理論に基づいて発生します。

ネットアップは、ここに記載されているすべての製品に対する変更を随時、予告なく行う権利を保有します。ネットアップによる明示的な書面による合意がある場合を除き、ここに記載されている製品の使用により生じる責任および義務に対して、ネットアップは責任を負いません。この製品の使用または購入は、ネットアップの特許権、商標権、またはその他の知的所有権に基づくライセンスの供与とはみなされません。

このマニュアルに記載されている製品は、 1 つ以上の米国特許、その他の国の特許、および出願中の特許によ特許、その他の国の特許、および出願中の特許。

権利の制限について：政府による使用、複製、開示は、 DFARS 252.227-7103 （ 1988 年 10 月）および FAR 52-227-19 （ 1987 年 6 月）の Rights in Technical Data and Computer Software （技術データおよびコンピュータソフトウェアに関する諸権利）条項の（ c ）（ 1 ）（ ii ）項、に規定された制限が適用されます。

商標情報

NetApp、NetAppのロゴ、に記載されているマーク http://www.netapp.com/TM は、NetApp、Inc.の商標です。その他の会社名と製品名は、それを所有する各社の商標である場合があります。