서비스 요청 관리

Keystone

NetApp
April 28, 2022

This PDF was generated from https://docs.netapp.com/ko-kr/keystone/sewebiug_managing_service_requests_overview.html on April 28, 2022. Always check docs.netapp.com for the latest.

목차

서비스 요청 관리 1
개요 1
서비스 요청을 제출하십시오 1
서비스 요청을 추적합니다 1
서비스 요청 프로세스 3

서비스 요청 관리

개요

다음에 대한 서비스 요청:

- 백업 복원
- 재해 복구 페일오버
- NetApp 서비스 엔진 관련 기술 문제
- 이 목록에 포함되지 않는 다른 모든 문제는 이 섹션에서 설명합니다.
- 서비스 요청을 제기하는 방법
- 서비스 요청을 추적하는 방법
- 서비스 요청 프로세스

서비스 요청을 제출하십시오

서비스 요청 화면에서는 자체 지원 팀 또는 NetApp GSSC에 대한 새로운 서비스 요청을 제출할 수 있습니다.

대시보드의 * Service Requests * 위젯에서 가장 최근의 서비스 요청 요약을 우선순위 및 생성 시간별로 정렬할 수 있습니다. 서비스 요청 화면으로 이동하여 사용자 환경에서 발생한 모든 서비스 요청의 세부 정보를 검색하고 볼 수도 있습니다.

새 서비스 요청을 생성하려면 다음 절차를 따르십시오.

단계

1. 메뉴에서 * 지원 > 서비스 요청 * 을 선택하고 * 새 서비스 요청 * 을 클릭합니다.
2. 새 서비스 요청 페이지에서 요청의 범주 및 우선 순위를 선택하고 * 다음 * 을 클릭합니다.
3. 세부 정보 화면의 필드는 선택한 범주에 따라 변경됩니다. 필수 세부 정보를 입력합니다. 다음 * 을 클릭합니다.
4. 요청 세부 정보를 검토합니다. 내용을 수정하려면 뒤로 버튼을 사용하여 이전 페이지로 돌아가서 세부 정보를 수정하십시오. 모든 세부 정보가 올바르면 * 제출 * 을 클릭합니다.
5. 서비스 요청이 생성되고 Service Requests(서비스 요청) 화면에 나열됩니다. 새로 개설된 서비스 요청의 상태가 '신규'입니다.

요청자에게 요청이 생성되었음을 알리는 이메일이 전송됩니다. NetApp 서비스 엔진 요청 사용자에 대해 등록된 주소로 이메일이 전송됩니다.

서비스 요청을 추적합니다

서비스 요청은 이 섹션에 설명된 프로세스를 따릅니다.

다음 표에는 서비스 요청 상태의 목록이 나와 있습니다.

상태	설명
신규	새로 생성된 요청입니다.
개방형	요청이 검토/이행되고 있습니다.
보류 중	요청이 제3자의 조치를 기다리고 있습니다(즉, 추가 정보를 기다리는 중).
간략 해제	요청이 해결되었습니다.
보류 중	요청이 지원 통제 범위를 벗어나는 활동을 기다리고 있으며, 요청을 처리하는 데 약간의 시간이 걸릴 수 있습니다.
종료됨	요청이 마감되었습니다.

아래에 설명된 대로 NetApp Service Engine의 상태를 검토하여 서비스 요청 상태를 확인하거나 프로세스의 일부로 전송된 자동 이메일의 상태를 추적할 수 있습니다.

1. 메뉴에서 지원 > 서비스 요청 을 선택합니다. 서비스 요청 목록이 표시됩니다.

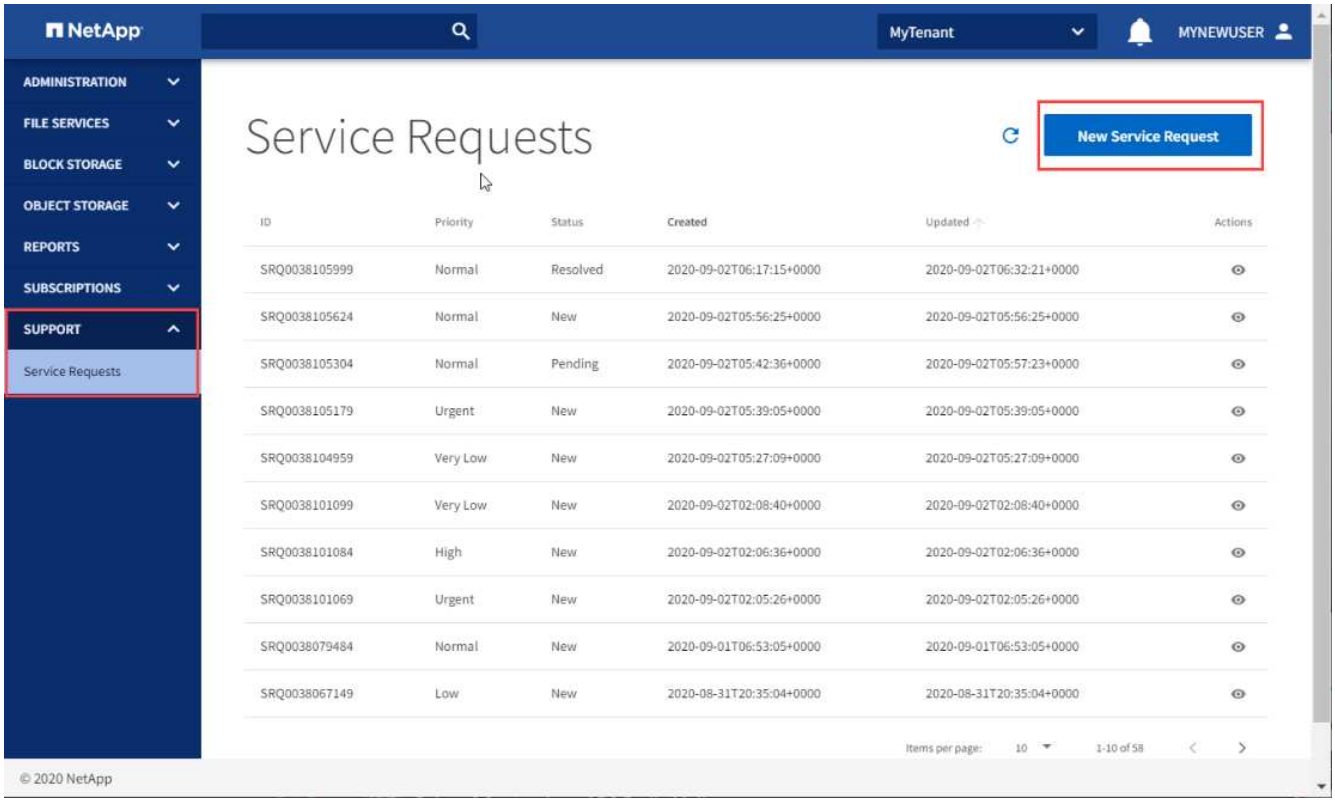

2. 목록에서 서비스 요청을 찾아 상태 열에서 상태를 확인합니다.

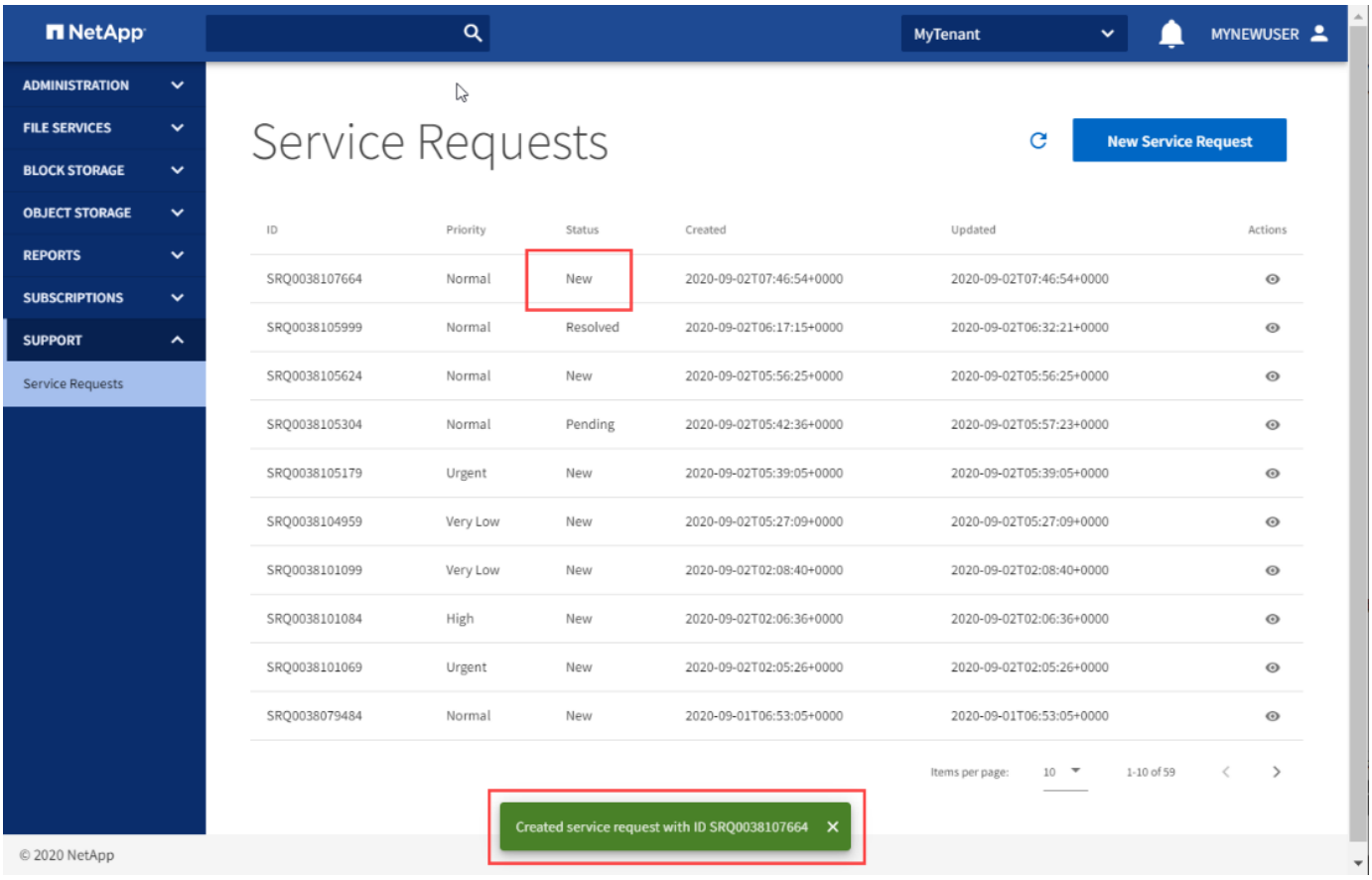

서비스 요청 프로세스

이 섹션에서는 간소화된 서비스 요청 프로세스 흐름에 대해 설명합니다.

아래 그림은 흐름도를 보여 주며, 아래 표는 작업의 결과로 서비스 요청의 액터, 작업 및 상태를 설명합니다.

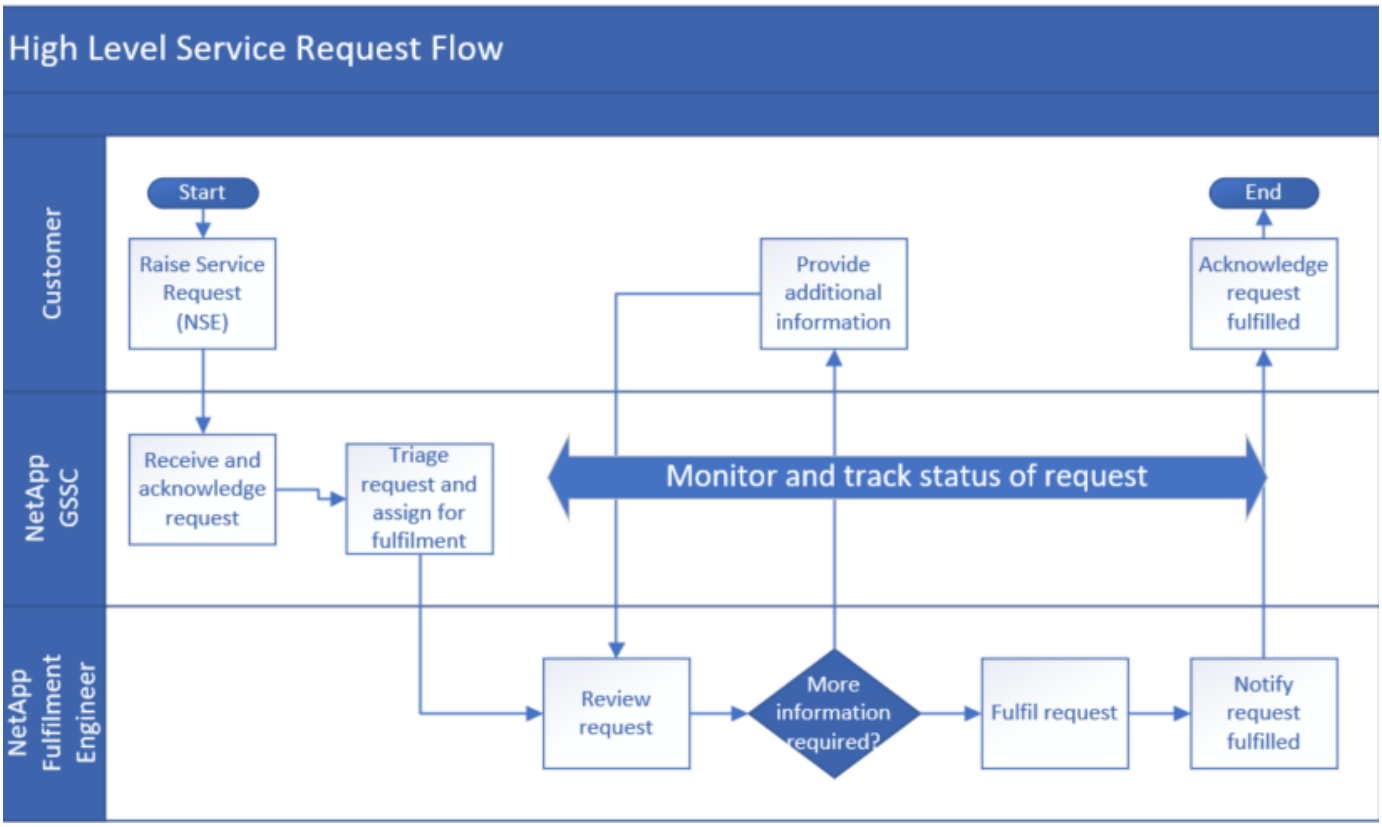

	누가	조치	조치 후 **NetApp** 서비스 엔진에서 요청 상태	통지
1	NetApp 서비스 엔진	새 서비스 요청을 생성합니다.	신규	자동 이메일 확인 요청이 생성되었습니다
2	NetApp GSSC	요청을 승인합니다.	개방형	• 승인 이메일: GSSC • 열기 상태의 자동 이메일
3	NetApp GSSC	분류 및 주문 처리 엔지니어에게 할당합니다.	개방형	–
4	NetApp GSSC	요청 이행 프로세스 전체에서 요청을 모니터링하고 추적합니다.	–	–
5	NetApp 이행 엔지니어	요청을 검토합니다.	개방형	–

	누가	조치	조치 후 **NetApp** 서비스 엔진에서 요청 상태	통지
6	NetApp 이행 엔지니어	추가 정보가 필요한 경우 요청자에게 이메일을 보내 추가 정보를 요청합니다.	보류 중	• 상태를 나타내는 자동 이메일이 보류 중입니다. • 추가 정보를 요청하려면 이메일을 통해 통신하십시오
7	고객	자세한 내용은 에 나와 있습니다.	보류 중	이메일을 통해 통신합니다
8		요청을 진행하기에 충분한 정보가 있을 때까지 6단계와 7단계를 반복합니다.	보류 중	추가 정보를 요청하려면 이메일을 통해 통신하십시오
9	NetApp 이행 엔지니어	요청을 이행합니다	개방형	상태를 나타내는 자동화된 이메일이 열림 입니다.
10	NetApp 이행 엔지니어	요청을 해결하고 고객 요청이 해결되었음을 알립니다.	간략 해제	• 확인 요청 이메일 서비스 요청이 해결되었습니다 • 상태를 나타내는 자동 이메일이 해결되었습니다.
11	고객	서비스 요청이 해결되었음을 알립니다.	간략 해제	서비스 요청이 해결되었음을 확인하는 전자 메일
12	자동	3일 후에 추가 조치가 필요하지 않으면 서비스 요청이 자동으로 종료됩니다.	종료됨	상태를 나타내는 자동 이메일이 종료됨.

Copyright Information

Copyright © 2022 NetApp, Inc. All rights reserved. Printed in the U.S. No part of this document covered by copyright may be reproduced in any form or by any means-graphic, electronic, or mechanical, including photocopying, recording, taping, or storage in an electronic retrieval system-without prior written permission of the copyright owner.

Software derived from copyrighted NetApp material is subject to the following license and disclaimer:

THIS SOFTWARE IS PROVIDED BY NETAPP “AS IS” AND WITHOUT ANY EXPRESS OR IMPLIED WARRANTIES, INCLUDING, BUT NOT LIMITED TO, THE IMPLIED WARRANTIES OF MERCHANTABILITY AND FITNESS FOR A PARTICULAR PURPOSE, WHICH ARE HEREBY DISCLAIMED. IN NO EVENT SHALL NETAPP BE LIABLE FOR ANY DIRECT, INDIRECT, INCIDENTAL, SPECIAL, EXEMPLARY, OR CONSEQUENTIAL DAMAGES (INCLUDING, BUT NOT LIMITED TO, PROCUREMENT OF SUBSTITUTE GOODS OR SERVICES; LOSS OF USE, DATA, OR PROFITS; OR BUSINESS INTERRUPTION) HOWEVER CAUSED AND ON ANY THEORY OF LIABILITY, WHETHER IN CONTRACT, STRICT LIABILITY, OR TORT (INCLUDING NEGLIGENCE OR OTHERWISE) ARISING IN ANY WAY OUT OF THE USE OF THIS SOFTWARE, EVEN IF ADVISED OF THE POSSIBILITY OF SUCH DAMAGE.

NetApp reserves the right to change any products described herein at any time, and without notice. NetApp assumes no responsibility or liability arising from the use of products described herein, except as expressly agreed to in writing by NetApp. The use or purchase of this product does not convey a license under any patent rights, trademark rights, or any other intellectual property rights of NetApp.

The product described in this manual may be protected by one or more U.S. patents, foreign patents, or pending applications.

RESTRICTED RIGHTS LEGEND: Use, duplication, or disclosure by the government is subject to restrictions as set forth in subparagraph (c)(1)(ii) of the Rights in Technical Data and Computer Software clause at DFARS 252.277-7103 (October 1988) and FAR 52-227-19 (June 1987).

Trademark Information

NETAPP, the NETAPP logo, and the marks listed at http://www.netapp.com/TM are trademarks of NetApp, Inc. Other company and product names may be trademarks of their respective owners.