管理服務要求

Keystone

NetApp
June 09, 2022

This PDF was generated from https://docs.netapp.com/zh-tw/keystone/sewebiug_managing_service_requests_overview.html on June 09, 2022. Always check docs.netapp.com for the latest.

目錄

管理服務要求 1
總覽 1
提出服務要求 1
追蹤服務要求 1
服務要求程序 3

管理服務要求

總覽

針對下列項目提出服務要求：

- 備份還原
- 災難恢復容錯移轉
- NetApp 服務引擎的技術問題
- 本節不涵蓋的任何其他問題說明：
- 如何提出服務要求
- 如何追蹤服務要求
- 服務要求程序

提出服務要求

「服務要求」畫面可讓您提出新的服務要求、由您自己的支援團隊或 NetApp GSSC 處理。

您可以在儀表板的 * 服務要求 * 視窗上、檢視最近的服務要求摘要、並依優先順序和建立時間排序。您也可以瀏覽至「服務要求」畫面、以搜尋並檢視環境中提出的所有服務要求詳細資料。

若要建立新的服務要求、請遵循此程序。

步驟

1. 從功能表中選取 * 支援 > 服務要求 * 、然後按一下 * 新服務要求 * 。
2. 在「 New Service Request 」（新服務要求）頁面上、選取該要求的類別和優先順序、然後按一下「 * Next* 」（ * 下一步 * ）。
3. 「詳細資料」畫面上的欄位會根據您選取的類別而變更。輸入所需的詳細資料。單擊 * 下一步 * 。
4. 檢閱申請詳細資料。如果您想要修正任何內容、請使用「上一步」按鈕返回上一頁並修正詳細資料。如果所有詳細資料都正確、請按一下 * 提交 * 。
5. 系統會建立服務要求、並將其列在「服務要求」畫面上。新開啟的服務要求狀態為「 New （新）」。

系統會傳送電子郵件給申請者、指出申請已建立。此電子郵件會傳送至已註冊給要求 NetApp 服務引擎使用者的電子郵件地址。

追蹤服務要求

服務要求遵循本節所述的程序。

下表列出服務要求狀態。

狀態	說明
新功能	這是新建立的要求。
開啟	申請正在審查 / 履行中。
擱置中	要求正在等待第三方採取行動（亦即等待其他資訊）。
已解決	要求已解決。
保留中	此要求正在等待超出支援控制範圍的活動、可能需要一段時間才能處理要求。
已關閉	要求已關閉。

您可以查看 NetApp 服務引擎中的狀態（如下所述）來追蹤服務要求的狀態、也可以追蹤在流程中傳送的自動化電子郵件中的狀態。

1. 從功能表中、選取 Support （支援） > Service Requests （服務要求）。隨即顯示服務要求清單。

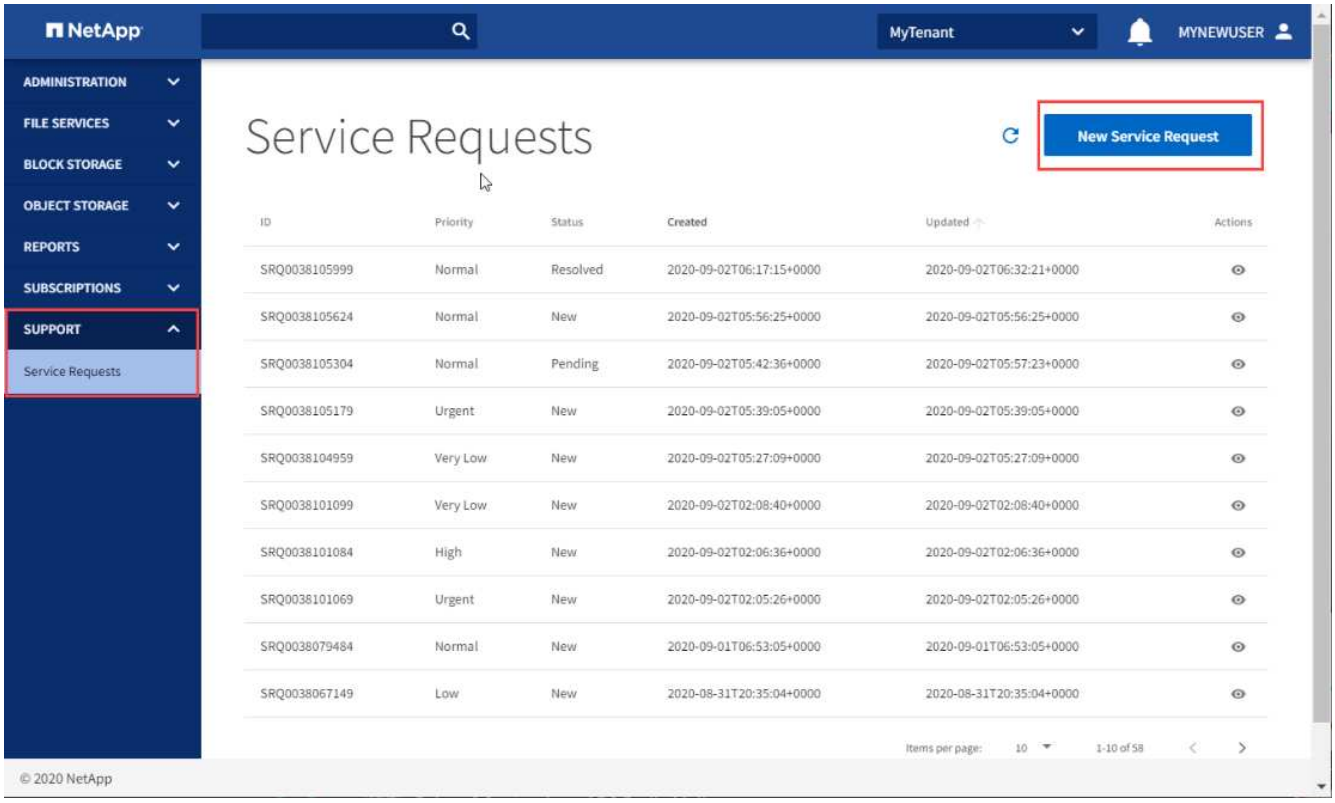

2. 在清單中找出服務要求、然後在「 Status （狀態）」欄中檢視狀態。

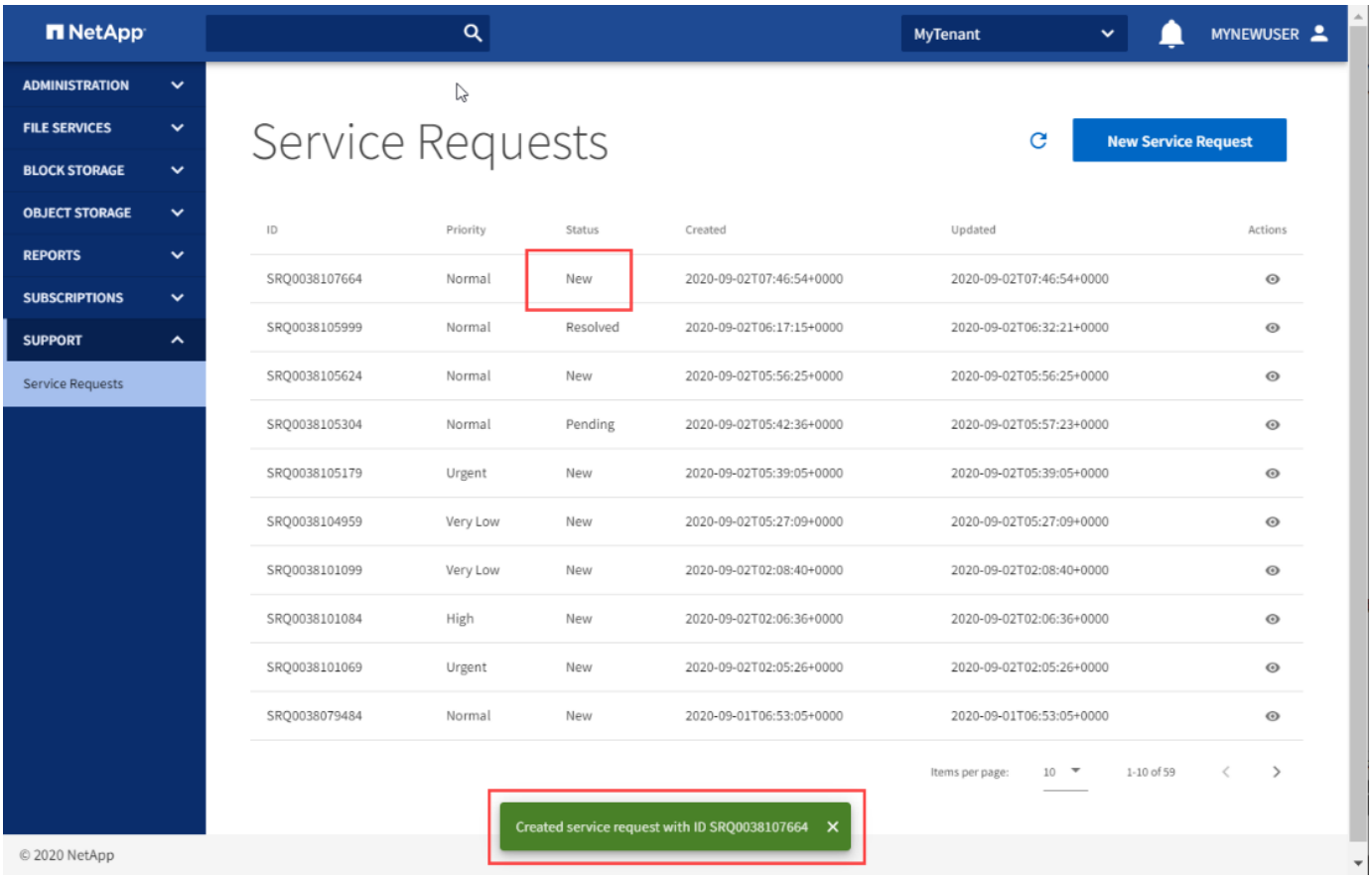

服務要求程序

本節說明簡化的服務要求程序流程。

下圖以圖表形式顯示流程、下表說明因應行動而提出的服務要求之行動者、行動和狀態。

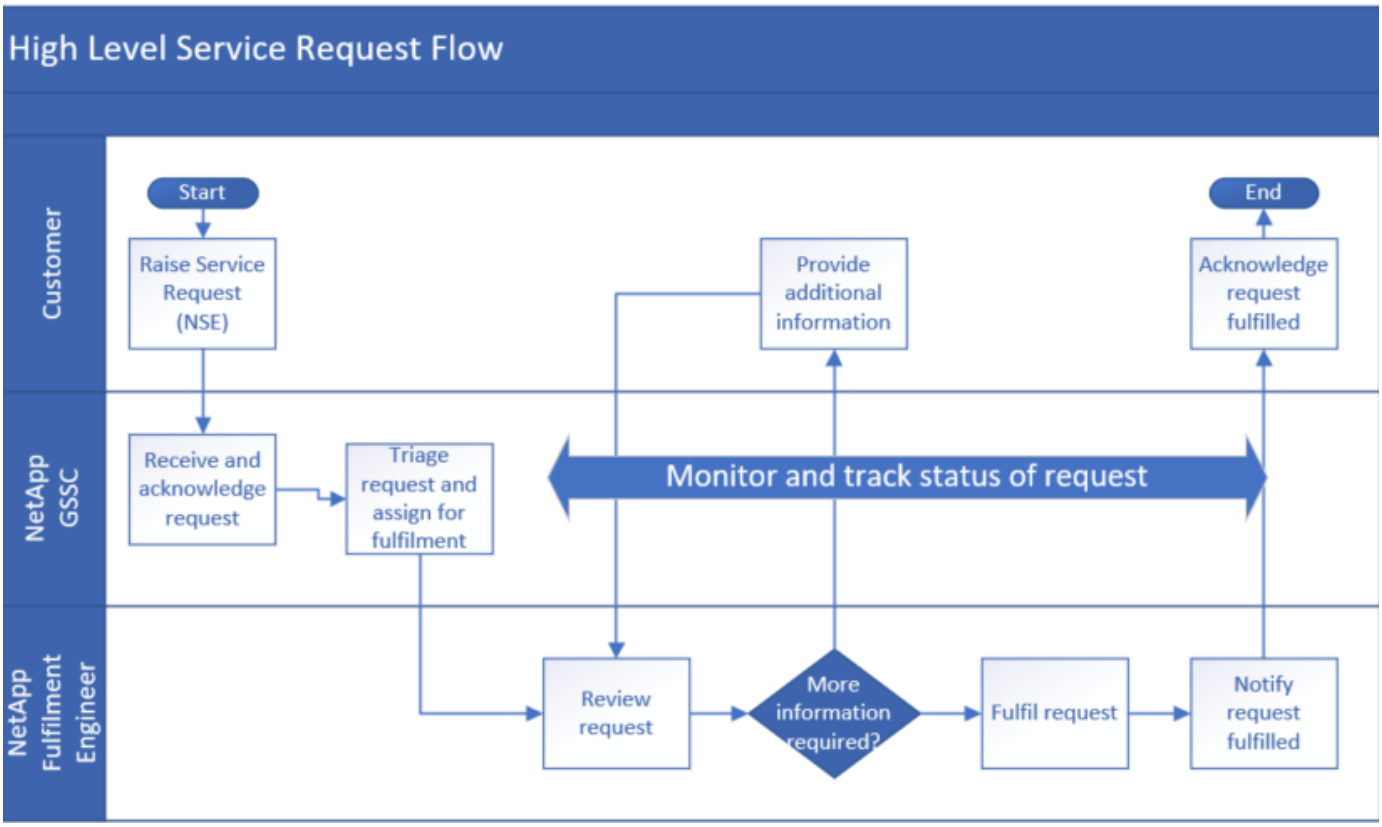

	誰	行動	**NetApp** 服務引擎中的申請狀態（行動後）	通知
1.	NetApp 服務引擎	產生新的服務要求。	新功能	已建立自動電子郵件確認要求
2.	NetApp GSSC	確認申請。	開啟	• 確認電子郵件：GSSC • 自動電子郵件、指出「Open （開啟）」狀態
3.	NetApp GSSC	請將其分類並指派給執行工程師。	開啟	–
4.	NetApp GSSC	監控並追蹤整個要求履行程序的要求。	–	–
5.	NetApp 履約工程師	檢閱申請。	開啟	–
6.	NetApp 履約工程師	如果需要其他資訊、請寄送電子郵件給申請者以取得更多資訊。	擱置中	• 自動電子郵件指出狀態為「Pending （待處理）」。 • 透過電子郵件通訊以要求更多資訊

	誰	行動	**NetApp** 服務引擎中的申請狀態（行動後）	通知
7.	客戶	提供更多資訊。	擱置中	透過電子郵件通訊
8.		重複步驟 6 和 7 、直到有足夠的資訊可處理申請為止。	擱置中	透過電子郵件通訊以要求更多資訊
9.	NetApp 履約工程師	完成申請	開啟	表示狀態為「開啟」的自動電子郵件。
10.	NetApp 履約工程師	解決要求並告知客戶要求已解決。	已解決	• 已解決要求確認服務要求的電子郵件 • 表示狀態已解決的自動電子郵件。
11.	客戶	通知服務要求已解決。	已解決	確認服務要求已解決的電子郵件。
12.	自動	如果三天之後不需要採取進一步行動、服務要求會自動關閉。	已關閉	表示狀態為「已關閉」的自動電子郵件。

版權資訊

Copyright©2022 NetApp、Inc.版權所有。美國印製本文件中版權所涵蓋的任何部分、不得以任何形式或任何方式（包括影印、錄製、 在未事先取得版權擁有者書面許可的情況下、在電子擷取系統中進行錄音或儲存。

衍生自受版權保護之NetApp資料的軟體必須遵守下列授權與免責聲明：

本軟體係由NetApp「依現狀」提供、不含任何明示或暗示的保證、包括但不限於適售性及特定用途適用性的暗示保證、特此聲明。在任何情況下、NetApp均不對任何直接、間接、偶發、特殊、示範、 或衍生性損害（包括但不限於採購替代商品或服務；使用損失、資料或利潤損失； 或業務中斷）、無論是在合約、嚴格責任或侵權行為（包括疏忽或其他）中、無論是因使用本軟體而產生的任何責任理論（包括疏忽或其他）、即使已被告知可能造成此類損害。

NetApp保留隨時變更本文所述之任何產品的權利、恕不另行通知。除非NetApp以書面明確同意、否則NetApp不承擔因使用本文所述產品而產生的任何責任或責任。使用或購買本產品並不代表NetApp擁有任何專利權利、商標權利或任何其他智慧財產權。

本手冊所述產品可能受到一或多個美國國家/地區的保護專利、國外專利或申請中。

限制權利圖例：政府使用、複製或揭露受DFARS 252.277-7103（1988年10月）和FAR 52-227-19（1987年6月）技術資料與電腦軟體權利條款（c）（1）（ii）分段所述限制。

商標資訊

NetApp、NetApp標誌及所列的標章 http://www.netapp.com/TM 為NetApp、Inc.的商標。其他公司和產品名稱可能為其各自所有者的商標。