使用區塊儲存設備
Keystone

NetApp
May 03, 2022

This PDF was generated from https://docs.netapp.com/zh-tw/keystone/sewebiug_view_host_groups.html on May 03, 2022. Always check docs.netapp.com for the latest.

目錄

總覽 1
使用主機群組 2
建立主機群組 2
檢視磁碟 4
建立磁碟 4
從 Snapshot 建立磁碟 7
修改磁碟 7
刪除磁碟 8
建立磁碟的 adocad 快照 9

總覽

在區塊儲存系統中、資料儲存設備會以獨特的識別碼分成個別的區塊。NetApp 服務引擎將區塊資料儲存區塊稱為區塊儲存區、個別區塊則稱為磁碟區。

區塊存放區屬於子租戶、並在區域內指定（每個子租戶每個區域一個區塊存放區）。區塊存放區具有網路屬性（例如 IP 位址和 VLAN ID）、可用來透過 iSCSI 或 FC 傳輸協定存取磁碟。災難恢復 DP 可在區塊存放區上啟用。如需詳細資訊、請參閱 "災難恢復"。

區塊存放區必須先初始化、才能使用。如果區塊儲存設備可用且尚未初始化、則可在建立磁碟程序的一部分、在區塊儲存區上建立第一個磁碟之前先初始化該儲存設備。

磁碟是在區塊存放區上建立。磁碟具有許多可設定的屬性、包括容量和相關的服務層級。DP 選項、例如 "快照" 和 "災難恢復" 可為磁碟啟用。

磁碟存取是透過主機群組來控制。主機群組由啟動器節點名稱組成；您可以將一或多個主機群組對應至磁碟、以定義哪些啟動器可以存取磁碟。

主機群組：

- 是特定於傳輸協定的。它們可以是：
  - FC 傳輸協定主機群組：由 FC 全球連接埠名稱（WWPN）的啟動器組成。例如、「20：56：00：a0：98：5c：0d：da」）。
  - iSCSI 傳輸協定主機群組：由 iSCSI 合格名稱（IQN）的啟動器組成。例如、「iqn.1998-01.com.vmware:esx2`」。
- 由別名 / 啟動器配對組成。別名可讓您以簡單的方式識別啟動器。例如「esxserver1」。
- 無需任何啟動器即可建立。空的主機群組可對應至磁碟做為預留位置、但必須完全定義、才能存取磁碟。使用主機群組可：
- 將多個磁碟對應至同一組啟動器
- 在多個磁碟上更新啟動器集。

本節包含下列資訊：

- 使用主機群組：
  - 檢視主機群組
  - 建立主機群組
  - 修改主機群組啟動器
  - 刪除主機群組
- 使用磁碟：
  - 檢視磁碟
  - 建立新磁碟
  - 從 Snapshot 建立磁碟
  - 修改磁碟

- 刪除磁碟
- 建立磁碟的 adocad 快照

使用主機群組

定義主機群組以決定對磁碟的存取權。根據指派給主機群組的啟動器節點、決定該主機群組的存取權。

檢視主機群組

若要檢視主機群組清單、請從功能表中選取 * 區塊儲存 > 主機群組 * 。

清單會顯示已定義的主機群組。

您可以在此頁面建立新的主機群組、修改主機群組、以及刪除主機群組。

建立主機群組

建立主機群組的方法有兩種：

- 請從「主機群組」頁面下載。
- 做為建立新磁碟的一部分。當您需要在尚未初始化的區塊存放區上建立主機群組時、請使用此方法。如需詳細資訊、請參閱 "建立新磁碟"。

  您可以建立空的主機群組、並將其對應至磁碟做為預留位置。您必須先更新空的主機群組以新增啟動器、才能存取儲存設備。

您需要下列項目才能建立主機群組：

- 要在其中建立主機群組的子租戶、區域和區域。

> 如果子租戶 / 區域組合的區塊存放區先前尚未初始化、您將無法使用此方法建立主機群組。另一種方法是遵循 "建立新磁碟" 此程序可讓您初始化區塊存放區、並在程序中建立主機群組。

- 主機群組的名稱
- 主機群組傳輸協定： iSCSI 或 FCP
- 要新增至群組的啟動器清單： FC 主機節點的 WWPN 或 iSCSI 主機節點名稱的 IQN 。
- 每個啟動器的別名；別名是識別啟動器伺服器的簡單名稱、或是伺服器上的個別連接埠 / 介面。例如、伺服器 4 。

步驟

1. "檢視主機群組" 清單。
2. 按一下「 * 建立主機群組 * 」。
3. 在「 Create Host Group 」（建立主機群組）頁面上

   a. 選取傳輸協定： iSCSI 或 FCP 。
   b. 選取子租戶、區域和區域、然後選取主機群組的。
4. 指定主機群組的名稱。
5. 選取「 OS Type （作業系統類型）」：磁碟作業系統。
6. 新增群組的啟動器。針對每個啟動器、指定別名和啟動器。
7. 如有需要、請在「標記」區段中、將標記（金鑰值配對）新增至主機群組。
8. 按一下「 * 建立 * 」。這會建立主機群組。

建立主機群組之後、即可對應至磁碟。

修改主機群組

您可以修改主機群組以新增、移除或修改啟動器。

修改主機群組將會修改對應至主機群組之每個磁碟的存取權。

您無法修改啟動器的別名。若要變更別名、請從群組中刪除啟動器、然後重新建立。

步驟

1. 檢視 "主機群組" 清單。
2. 在清單中找出主機群組、然後按一下該主機群組的「 Edit （編輯）」圖示。

   若要修改現有的啟動器、請在清單中找到啟動器、編輯啟動器值、然後按一下 * 更新 * 。

   若要新增啟動器：

   a. 按一下 * 「 Add Initiator （新增啟動器）
   b. 指定別名和啟動器。
   c. 按一下「 * 建立 * 」。

      若要從主機群組中移除啟動器、請在清單中找出啟動器、然後按一下刪除圖示。
3. 按一下「 * 完成 * 」。

刪除主機群組

如果沒有對應到主機群組的磁碟、您可以刪除主機群組。

步驟

1. 檢視 "主機群組" 清單。
2. 在清單中找出主機群組、然後按一下該主機群組的刪除圖示。
3. 在「 Confirm Delete （確認刪除）」對話方塊中、輸入主機群組名稱以確認您要刪除主機群組。
4. 按一下「 * 確認 * 」。

檢視磁碟

磁碟清單會顯示屬於所選租戶的磁碟。若要檢視清單、請從功能表中選取 * 區塊儲存 > 磁碟 * 。

這些磁碟已是您現有環境的一部分、屬於 NetApp 服務引擎中設定的儲存 VM 、也可在此畫面上檢視、並作為 NetApp Keystone 您的《支援 NetApp 訂閱（ Flex 訂閱）》服務的一部分進行管理。在 NetApp 服務引擎以外配置的磁碟會定期匯入、並以適當的狀態代碼列在此頁面上。

如果匯入的磁碟符合 NetApp 服務引擎的可接受標準、也就是如果磁碟運作所需的所有參數都可用、就會以「運作」狀態匯入、並可透過 NetApp 服務引擎直接管理。不過、某些磁碟可能與 NetApp Service Engine 上現有磁碟的標準不同。匯入後、這些磁碟會分類為「已匯入」或「非標準」狀態。如需瞭解磁碟狀態及其運作步驟、請參閱 "物件狀態"

在「磁碟」清單中、檢視簡單資訊。如需如何使用清單功能的詳細資訊、請參閱 "清單檢視"。

- 磁碟名稱
- 磁碟路徑
- 磁碟大小
- 傳輸協定
- 磁碟所屬的子租戶
- 磁碟所在的區域
- 作業狀態

建立磁碟

本節說明如何直接指定磁碟詳細資料來建立新磁碟。如需如何根據現有磁碟的 Snapshot 建立磁碟的指示、請參閱 "從 Snapshot 建立磁碟"。

開始之前

- 如果區塊儲存設備可供使用但尚未初始化、系統會要求您先初始化、然後才能建立磁碟。若要初始化區塊存放區、您需要：
  - 區塊存放區的子網路。如果您不熟悉網路環境、請洽詢 IT 部門以瞭解相關價值。
  - 要使用的傳輸協定。根據預設、區塊存放區已啟用 iSCSI 服務。請確定已建立子網路、以初始化指定區域中子租戶的區塊儲存服務（ iSCSI ）。如果基礎架構允許、您可以選擇啟用 FCP 服務。
  - 如果您想要啟用磁碟的非同步災難恢復 DP 、請選擇災難恢復區域、區域和排程。如需詳細資訊、請參閱 "災難恢復"。
- 識別或定義要對應至磁碟的主機群組。您也可以在磁碟建立過程中建立主機群組。
- 若要啟用磁碟的非同步災難恢復 DP 選項、您必須在啟用非同步災難恢復的區塊存放區上建立磁碟。如需詳細資訊、請參閱 "災難恢復"。
- 若要為磁碟啟用同步災難恢復、請在啟用 MetroCluster 的區域中建立磁碟。
- 您可以定義備份原則、以便在排程的基礎上擷取磁碟備份。如需詳細資訊、請參閱 "備份"。

步驟

1. 檢視 "磁碟清單"。
2. 按一下「 * 建立磁碟 * 」。
3. 在 Create Disk （建立磁碟）對話方塊中、選取 Create New Disk （建立新磁碟）。

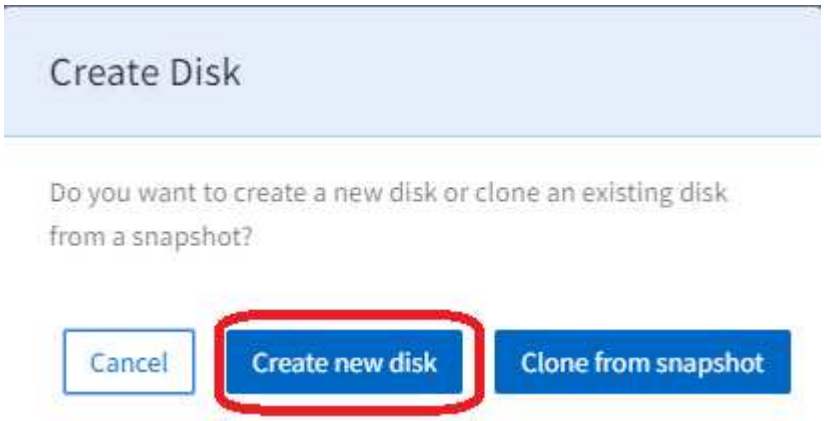

隨即顯示 Create Disk （建立磁碟）頁面。

4. 選取用於存取磁碟的傳輸協定： iSCSI 或 FCP 。
5. 選取新磁碟的子租戶、區域和區域、以及子租戶。所選區域、區域和子租戶的區塊儲存詳細資料會顯示。
6. 如果所選子租戶的所選區域未啟用區塊儲存、則會顯示訊息以初始化該區塊。

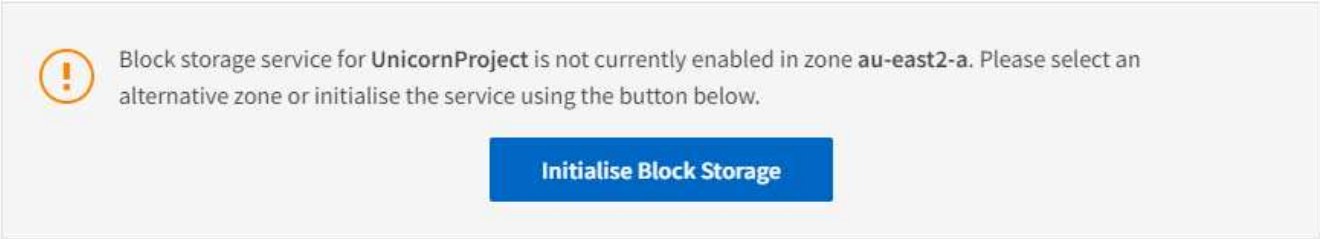

7. 按一下 * 初始化區塊儲存 * 。
8. 在「初始化區塊儲存」對話方塊中：
   a. 在 iSCSI 面板中、以資料方式指定子網路。依預設、所有磁碟都會啟用 iSCSI 服務。
   b. 如有需要、請啟用 FCP 傳輸協定（僅在基礎架構支援時可用）。
   c. 如有必要、請啟用「非同步災難恢復」選項（啟用並選取「區域」、「區域」和「排程」）。
   d. 如果選取的區域已啟用 MCC 、則同步災難恢復切換會啟用且無法停用。在此區塊中建立的磁碟會同步複寫到「同步災難恢復」面板中顯示的區域。
   e. 按一下「 * 建立 * 」以初始化區塊存放區。等待區塊存放區初始化。畫面會返回「 Create Disk （建立磁碟）」頁面。
9. 填寫下列欄位：

欄位	說明
名稱	輸入磁碟名稱。

欄位	說明
磁碟路徑	輸入磁碟的路徑。
作業系統類型	選取磁碟的作業系統。
主機群組	此清單會顯示符合為磁碟選取之傳輸協定、作業系統類型、子租戶和區域的現有主機群組。選取一或多個主機群組。若要定義新的主機群組、請參閱下一步。

10. 如有必要、請建立新的主機群組：
    a. 按一下「 * 建立主機群組 * 」。此時會顯示 Create Host Group （建立主機群組）對話方塊。
    b. 指定主機群組的名稱。
    c. 新增群組的啟動器。針對每個啟動器、指定別名和啟動器。
    d. 如有需要、請在「標記」區段中、將標記（金鑰值配對）新增至主機群組。
    e. 按一下「 * 建立 * 」。系統會建立主機群組、並在成功建立時顯示訊息。
    f. 若要將新建立的主機群組對應至磁碟、請前往主機群組欄位並加以選取。
11. 選取效能服務層級。

    選取選項以檢視該層級的效能詳細資料（以尖峰 / 預期 IOPS / 處理量為準）。選擇最符合您需求的服務層級。

12. 指定磁碟的容量。
13. 如果此磁碟需要 Snapshot ：
    a. 切換以啟用 Snapshot Policy （快照原則）以檢視 Snapshot Policy （快照原則）欄位。
    b. 指定何時建立 Snapshot ：
        - * 每小時。 * 指定要執行 Snapshot （檢查）的分鐘（小時）和要保留的每小時 Snapshot 數。
        - * 每日。 * 指定何時（小時和分鐘）執行 Snapshot （檢查）、以及保留的每小時 Snapshot 數。如果您想要指定每天拍攝 Snapshot 的多小時、可以在以逗號分隔的清單中新增小時數值、例如 5 、 10 、 15 、 等等。
        - * 每週。 * 指定何時（一週中的哪一天、小時和分鐘）執行 Snapshot （檢查）、以及每週 Snapshot 保留的數量。
        - * 每月。 * 指定何時（每月、小時和分鐘）拍攝 Snapshot 、以及每月要保留的快照數量。
14. 如果在基礎區塊存放區上啟用非同步災難恢復、則會自動為新磁碟啟用非同步災難恢復複寫。如果您想要將磁碟排除在非同步災難恢復複製之外、請切換「非同步災難恢復」切換、以便停用非同步災難恢復。
15. 如果磁碟是在啟用 MetroCluster 的區域中建立、則同步災難恢復按鈕會啟用且無法停用。磁碟將複寫至「同步災難恢復」面板中顯示的區域。
16. 若要啟用此磁碟的備份：
    a. 切換以啟用備份原則以檢視備份原則欄位。
    b. 指定備份區域。
    c. 指定每種備份類型的保留數量：每日、每週及 / 或每月。
17. 如果您要新增標記（金鑰值配對）至磁碟、請在「標記」區段中指定標記。

18. 按一下「 * 建立 * 」。這會建立工作來建立磁碟。

建立磁碟會以非同步工作的形式執行。您可以：

- 檢查工作清單中的工作狀態。
- 工作完成後、請檢查磁碟清單中的磁碟狀態。

從 Snapshot 建立磁碟

您可以從現有的 Snapshot 建立新磁碟。從 Snapshot 複製的新磁碟、其內容與建立 Snapshot 的磁碟相同。

步驟

1. 從左側導覽窗格中選取 * 區塊儲存 * 、然後選取 * 磁碟 * 。
2. 單擊 * Create Disk* （創建磁碟 * ） 並選擇 * Clone from snapshot （從快照複製） *「 * 選取磁碟 * 」畫面會顯示租戶的所有磁碟。您可以依區域、區域和子租戶篩選磁碟。您可以選取任何處於作業狀態的磁碟。
3. 選取您要的磁碟旁的核取方塊、然後按一下「 * 下一步 * 」。此時將顯示 * Select Snapshot* （選擇快照）屏幕，其中包含該磁碟的所有快照。

   > 對於選取的磁碟、如果 SnapCenter 您在 NetApp 服務引擎以外的環境中建立了一些 Snapshot 快照、您可以找到這些 Snapshot 已匯入並列出供您選擇。您可以選取這些匯入的快照、然後從這些快照中複製新磁碟。

   您可以搜尋特定的 Snapshot 或選取排程類型來篩選 Snapshot 。

4. 選中要從中克隆的 Snapshot 旁邊的複選框，然後單擊 * Next* （下一步 * ）。新磁碟會繼承所選 Snapshot 的內容。
5. 新增 * 名稱 * 和 * 磁碟路徑 * 。更新其他設定、例如指派 * 服務層級 * 、然後按一下 * 建立 * 。
   - Create Disk* 是以非同步工作的形式執行。您可以：
   - 檢查工作清單中的工作狀態。如需追蹤工作的相關資訊、請參閱 "請按這裡"。
   - 工作完成後、請檢查「 * 磁碟 * 」清單中的磁碟狀態。

修改磁碟

您可以變更磁碟名稱、主機群組對應、效能服務層級、容量和快照原則。使用此方法、您可以將磁碟移至不同的服務層級（若有）。

磁碟必須處於作業狀態。如需瞭解 Volume 狀態及其運作步驟、請參閱 "檢視磁碟" 和 "物件狀態"

步驟

1. 檢視 "磁碟清單"。
2. 在清單中找到磁碟、然後按一下該磁碟的「 Edit （編輯）」圖示。（如需使用清單中項目的詳細資訊、請參閱 "清單檢視動作"）。
3. 視需要進行任何變更；請參閱 "建立新磁碟" 以取得欄位說明。

4. 按一下「 * 完成 * 」。這會建立工作來修改磁碟。

修改磁碟會以非同步工作的形式執行。您可以：

- 檢查工作清單中的工作狀態。如需追蹤工作的相關資訊、請參閱 "請按這裡"。
- 工作完成後、請檢查磁碟清單中的磁碟狀態。

刪除磁碟

本節說明如何刪除磁碟。

- 注意： *
- 您無法復原磁碟的刪除作業。
- 刪除主磁碟將會刪除所有相關的備份

步驟

1. 檢視 "磁碟清單"。
2. 在清單中找到磁碟、然後按一下該磁碟的刪除圖示。（如需使用清單中項目的詳細資訊、請參閱 "清單檢視動作"。
3. 在「 Confirm Delete （確認刪除）」對話方塊中、輸入要刪除磁碟的磁碟名稱。

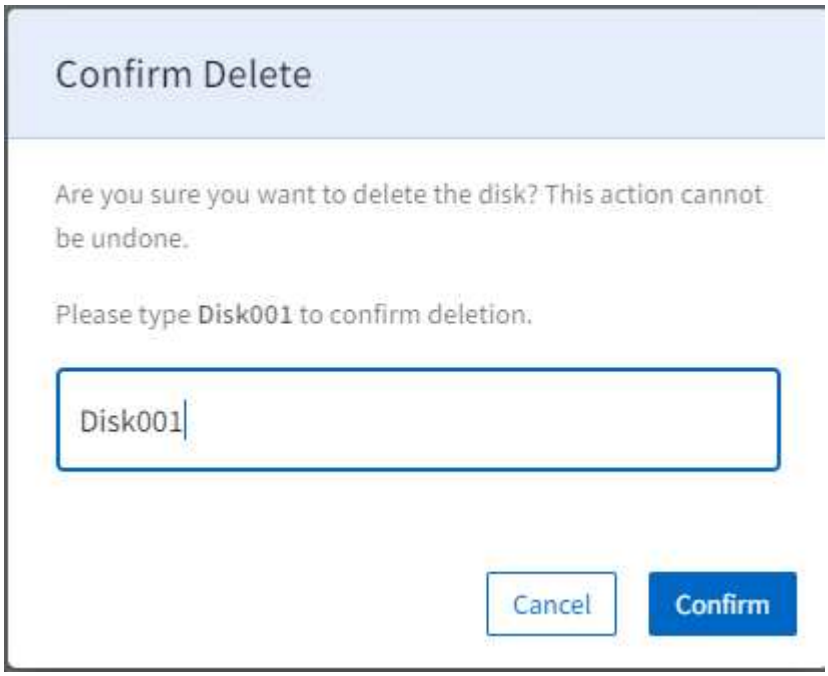

4. 按一下「 * 確認 * 」。這會建立一個工作來刪除磁碟。

刪除磁碟會以非同步工作的形式執行。您可以：

- 檢查工作清單中的工作狀態。如需追蹤工作的相關資訊、請參閱 "請按這裡"。
- 工作完成後、請確認磁碟已從「磁碟」清單中移除。

建立磁碟的 adocad 快照

本節說明如何建立磁碟的 adocad 快照。

步驟

1. 檢視 "磁碟清單"。
2. 在清單中找出磁碟、然後按一下該磁碟的 Snapshot （快照）圖示。（如需使用清單中項目的詳細資訊、請參閱 "清單檢視動作"）。
3. 在 Create Snapshot （創建快照）對話框中，輸入快照的名稱，然後單擊 * Create* （創建 * ）。

快照可能需要幾分鐘時間才能使用。

Copyright Information

Copyright © 2022 NetApp, Inc. All rights reserved. Printed in the U.S. No part of this document covered by copyright may be reproduced in any form or by any means-graphic, electronic, or mechanical, including photocopying, recording, taping, or storage in an electronic retrieval system-without prior written permission of the copyright owner.

Software derived from copyrighted NetApp material is subject to the following license and disclaimer:

THIS SOFTWARE IS PROVIDED BY NETAPP “AS IS” AND WITHOUT ANY EXPRESS OR IMPLIED WARRANTIES, INCLUDING, BUT NOT LIMITED TO, THE IMPLIED WARRANTIES OF MERCHANTABILITY AND FITNESS FOR A PARTICULAR PURPOSE, WHICH ARE HEREBY DISCLAIMED. IN NO EVENT SHALL NETAPP BE LIABLE FOR ANY DIRECT, INDIRECT, INCIDENTAL, SPECIAL, EXEMPLARY, OR CONSEQUENTIAL DAMAGES (INCLUDING, BUT NOT LIMITED TO, PROCUREMENT OF SUBSTITUTE GOODS OR SERVICES; LOSS OF USE, DATA, OR PROFITS; OR BUSINESS INTERRUPTION) HOWEVER CAUSED AND ON ANY THEORY OF LIABILITY, WHETHER IN CONTRACT, STRICT LIABILITY, OR TORT (INCLUDING NEGLIGENCE OR OTHERWISE) ARISING IN ANY WAY OUT OF THE USE OF THIS SOFTWARE, EVEN IF ADVISED OF THE POSSIBILITY OF SUCH DAMAGE.

NetApp reserves the right to change any products described herein at any time, and without notice. NetApp assumes no responsibility or liability arising from the use of products described herein, except as expressly agreed to in writing by NetApp. The use or purchase of this product does not convey a license under any patent rights, trademark rights, or any other intellectual property rights of NetApp.

The product described in this manual may be protected by one or more U.S. patents, foreign patents, or pending applications.

RESTRICTED RIGHTS LEGEND: Use, duplication, or disclosure by the government is subject to restrictions as set forth in subparagraph (c)(1)(ii) of the Rights in Technical Data and Computer Software clause at DFARS 252.277-7103 (October 1988) and FAR 52-227-19 (June 1987).

Trademark Information

NETAPP, the NETAPP logo, and the marks listed at http://www.netapp.com/TM are trademarks of NetApp, Inc. Other company and product names may be trademarks of their respective owners.