インフラのセットアップと設定

NetApp Solutions SAP

NetApp
May 11, 2022

This PDF was generated from https://docs.netapp.com/ja-jp/netapp-solutions-sap/bp/saphana_fas_fc_infrastructure_setup_and_configuration_overview.html on May 11, 2022. Always check docs.netapp.com for the latest.

目次

インフラのセットアップと設定 1
概要 1
SAN ファブリックのセットアップ 1
時刻の同期 2
ストレージコントローラのセットアップ 2
SAP HANA Storage Connector API 27
ホストのセットアップ 27
SAP HANA 向けの I/O スタック構成 37
SAP HANA ソフトウェアのインストール 38
SAP HANA シングルホストシステムのデータボリュームパーティションを追加します 42

インフラのセットアップと設定

概要

"以前：ストレージサイジング。"

次のセクションでは、 SAP HANA インフラのセットアップと構成のガイドラインについて説明します。SAP HANA のセットアップに必要な手順は、すべて含まれています。データをホストする SVM が作成されます。ここでは、次の設定例を使用します。

- SID=SS3 、 ONTAP 9.7 以前の HANA システム
  - SAP HANA シングルおよびマルチホスト
  - SAP HANA マルチパーティションを使用する SAP HANA シングルホスト
- Linux の論理ボリュームマネージャ（ LVM ）を使用した、 SID = FC5 および ONTAP 9.8 の HANA システム
  - SAP HANA シングルおよびマルチホスト

"次は、 SAN ファブリックのセットアップを示します。"

SAN ファブリックのセットアップ

"前の手順：インフラのセットアップと設定。"

各 SAP HANA サーバには、最低 8Gbps の帯域幅の冗長 FCP SAN 接続が必要です。ストレージコントローラに接続された各 SAP HANA ホストでは、 8Gbps 以上の帯域幅をストレージコントローラで設定する必要があります。

次の図は、 4 台の SAP HANA ホストを 2 台のストレージコントローラに接続した場合の例を示しています。各 SAP HANA ホストには、冗長ファブリックに接続された 2 つの FCP ポートがあります。ストレージレイヤでは、各 SAP HANA ホストに必要なスループットを提供するために、 4 つの FCP ポートが構成されます。

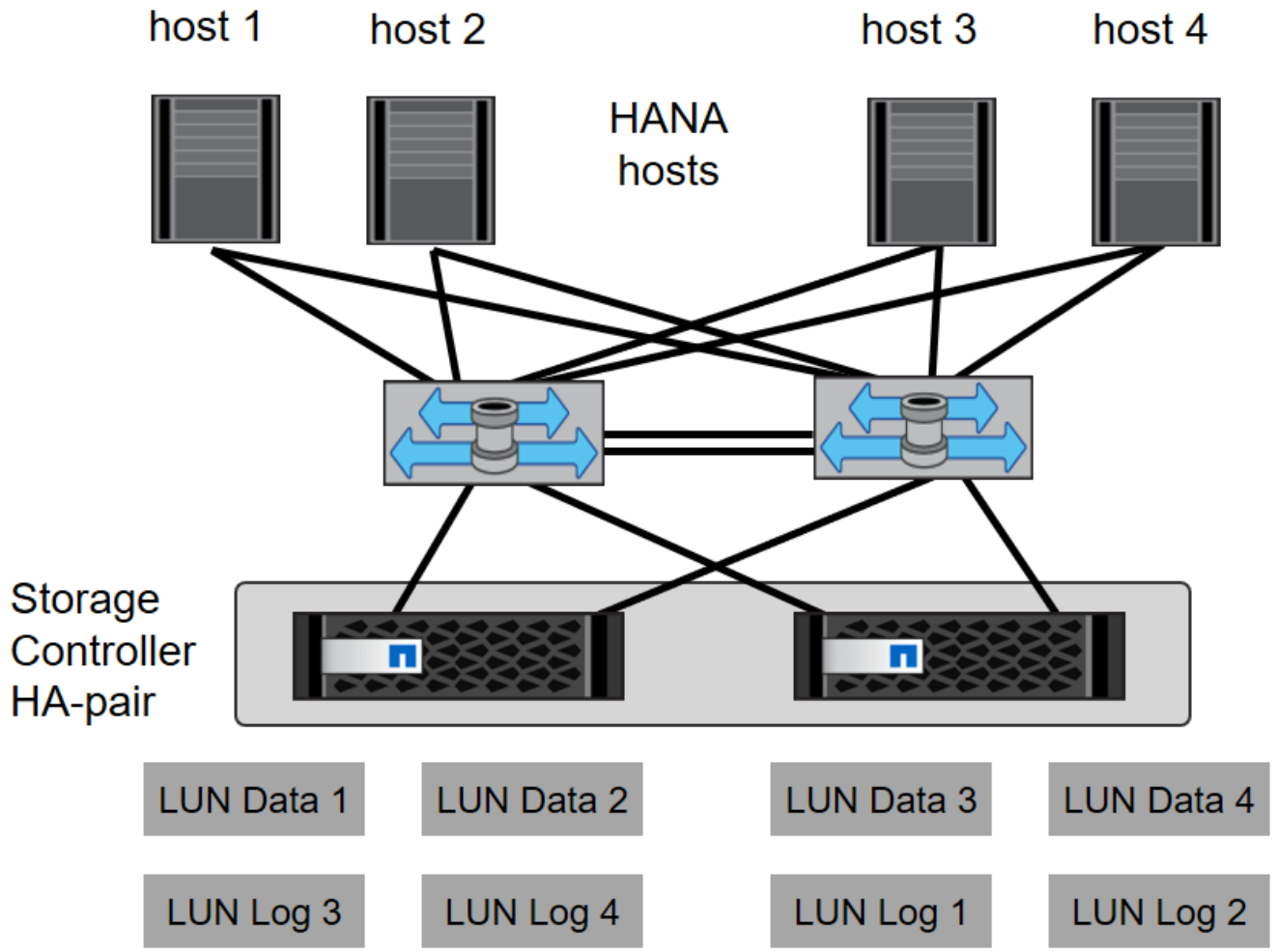

スイッチレイヤのゾーニングに加えて、ストレージシステム上の各 LUN を、この LUN に接続するホストにマッピングする必要があります。スイッチ上のゾーニングはシンプルにします。つまり、すべてのホスト HBA がすべてのコントローラ HBA を認識できるゾーンセットを 1 つ定義します。

"Next ：時刻の同期。"

時刻の同期

"前のバージョン： SAN ファブリックのセットアップ。"

ストレージコントローラと SAP HANA データベースホストの間で時刻を同期する必要があります。すべてのストレージコントローラとすべての SAP HANA ホストに、同じタイムサーバを設定する必要があります。

"次の手順：ストレージコントローラのセットアップ。"

ストレージコントローラのセットアップ

"Previous ：時間の同期。"

ここでは、ネットアップストレージシステムの構成について説明します。プライマリのインストールとセットアップは、対応する ONTAP のセットアップガイドおよび設定ガイドに従って実行する必要があります。

ストレージ効率

SSD 構成の SAP HANA では、インライン重複排除、ボリューム間インライン重複排除、インライン圧縮、インラインコンパクションがサポートされています。

HDD 構成で Storage Efficiency 機能を有効にすることはできません。

NetApp Volume Encryption の略

SAP HANA では、 NetApp Volume Encryption （ NVE ）がサポートされています。

サービス品質

QoS を使用して、特定の SAP HANA システムのストレージスループットを制限できます。1 つのユースケースとして、開発システムとテストシステムのスループットを制限し、混在環境で本番システムに影響を与えないようにすることが挙げられます。

サイジングプロセスでは、非本番システムのパフォーマンス要件を決定する必要があります。開発 / テスト用システムは、通常は本番用システムの 20~50% の範囲で、低いパフォーマンス値でサイジングすることができます。

ONTAP 9 以降では、ストレージボリュームレベルで QoS が設定され、スループット（ MBps ）と I/O 数（ IOPS ）には最大値が使用されます。

ストレージシステムのパフォーマンスに最大の影響があるのは、大きい書き込み I/O です。そのため、 QoS スループットの制限値として、データボリュームとログボリュームの対応する書き込み SAP HANA ストレージパフォーマンス KPI 値の割合を設定する必要があります。

NetApp FabricPool

SAP HANA システムのアクティブなプライマリファイルシステムには、 NetApp FabricPool テクノロジを使用しないでください。これには ' データとログ領域のファイル・システムと '/hana/shared-file システムが含まれますそのため、特に SAP HANA システムの起動時に、予測不可能なパフォーマンスが発生します。

「 snapshot-only 」階層化ポリシーを使用することも、一般的に SnapVault または SnapMirror デスティネーションなどのバックアップターゲットで FabricPool を使用することもできます。

> FabricPool を使用してプライマリストレージで Snapshot コピーを階層化するか、バックアップターゲットで FabricPool を使用すると、データベースまたはシステムクローンの作成や修復などのその他のタスクのリストアとリカバリに必要な時間が変わります。この点を考慮して、全体的なライフサイクル管理戦略を計画し、この機能を使用している間も SLA が満たされていることを確認してください。

FabricPool は、ログバックアップを別のストレージ階層に移動する場合に適しています。バックアップの移動は、 SAP HANA データベースのリカバリに要する時間に影響します。したがって、「 tiering-minimum-cooling-days 」オプションには、リカバリに必要なログバックアップをローカルの高速ストレージ階層に定期的に配置する値を設定する必要があります。

ストレージを設定する

以下に、必要なストレージ構成手順の概要を示します。各手順の詳細については、以降のセクションで説明し

ます。これらの手順を開始する前に、ストレージハードウェアのセットアップ、 ONTAP ソフトウェアのインストール、およびストレージ FCP ポートと SAN ファブリックの接続を完了してください。

1. の説明に従って、正しい SAS スタック構成を確認します "ディスクシェルフの接続"
2. の説明に従って、必要なアグリゲートを作成して構成します "アグリゲートの構成："
3. セクションの説明に従って、 Storage Virtual Machine （ SVM ）を作成します "Storage Virtual Machine の設定。"
4. の説明に従って、 Logical Interface （ LIF ；論理インターフェイス）を作成します "論理インターフェイスの構成"
5. の説明に従って、 FCP ポートセットを作成します "FCP ポートセット。"
6. セクションで説明するように、 HANA サーバの Worldwide Name （ WWN ；ワールドワイド名）を使用して igroup を作成します "イニシエータグループ："
7. の説明に従って、アグリゲート内にボリュームと LUN を作成します "SAP HANA シングルホストシステムのボリュームと LUN の構成" および "SAP HANA マルチホストシステムのボリュームと LUN の構成。"

ディスクシェルフの接続

HDD を使用すると、次の図に示すように、 1 つの SAS スタックに最大 2 台の DS2246 ディスクシェルフまたは 4 台の DS224C ディスクシェルフを接続することで、 SAP HANA ホストに必要なパフォーマンスを実現できます。各シェルフ内のディスクは、 HA ペアの両方のコントローラに均等に分散する必要があります。

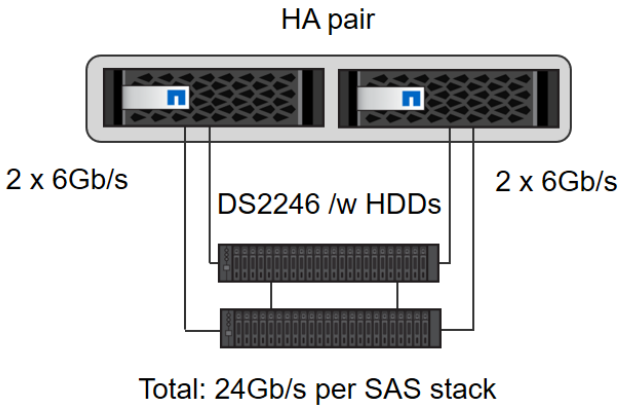

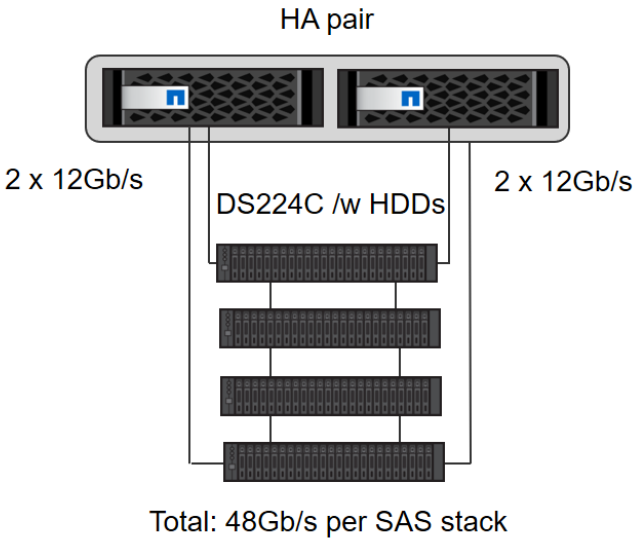

SSD を使用する場合は、次の図に示すように、 1 つの SAS スタックに最大 1 台のディスクシェルフを接続して、 SAP HANA ホストに必要なパフォーマンスを実現できます。各シェルフ内のディスクは、 HA ペアの両方のコントローラに均等に分散する必要があります。ディスクシェルフ DS224C では、クワッドパスの SAS ケーブルも使用できますが、必須ではありません。

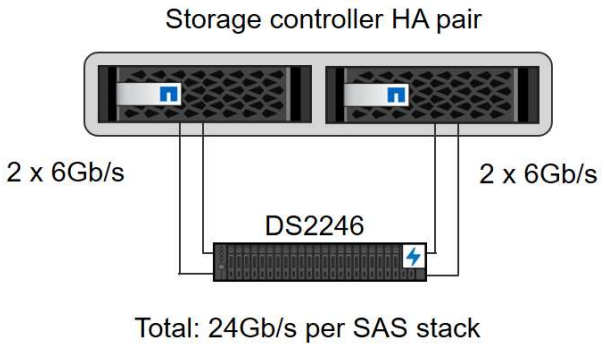

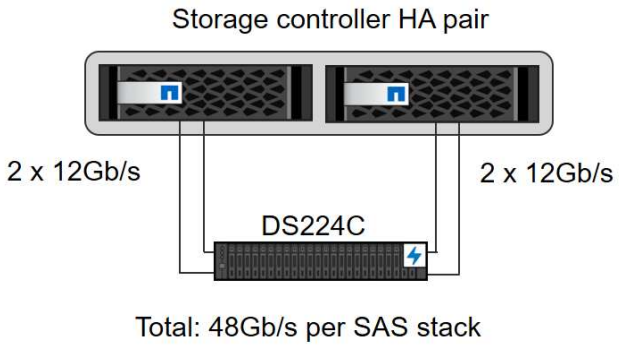

アグリゲートの構成

一般に、使用するディスクシェルフやディスクテクノロジ（ SSD または HDD ）に関係なく、コントローラごとに 2 つのアグリゲートを設定する必要があります。この手順は、使用可能なすべてのコントローラリソースを使用できるようにするために必要です。FAS 2000 シリーズシステムの場合、 1 つのデータアグリゲートで十分です。

HDD を使用したアグリゲート構成

次の図は、 8 台の SAP HANA ホストの構成を示しています。4 台の SAP HANA ホストが各ストレージコントローラに接続されています。各ストレージコントローラに 1 つずつ、合計 2 つのアグリゲートが構成されています。各アグリゲートには、 4 × 10 = 40 のデータディスク（ HDD ）が構成されます。

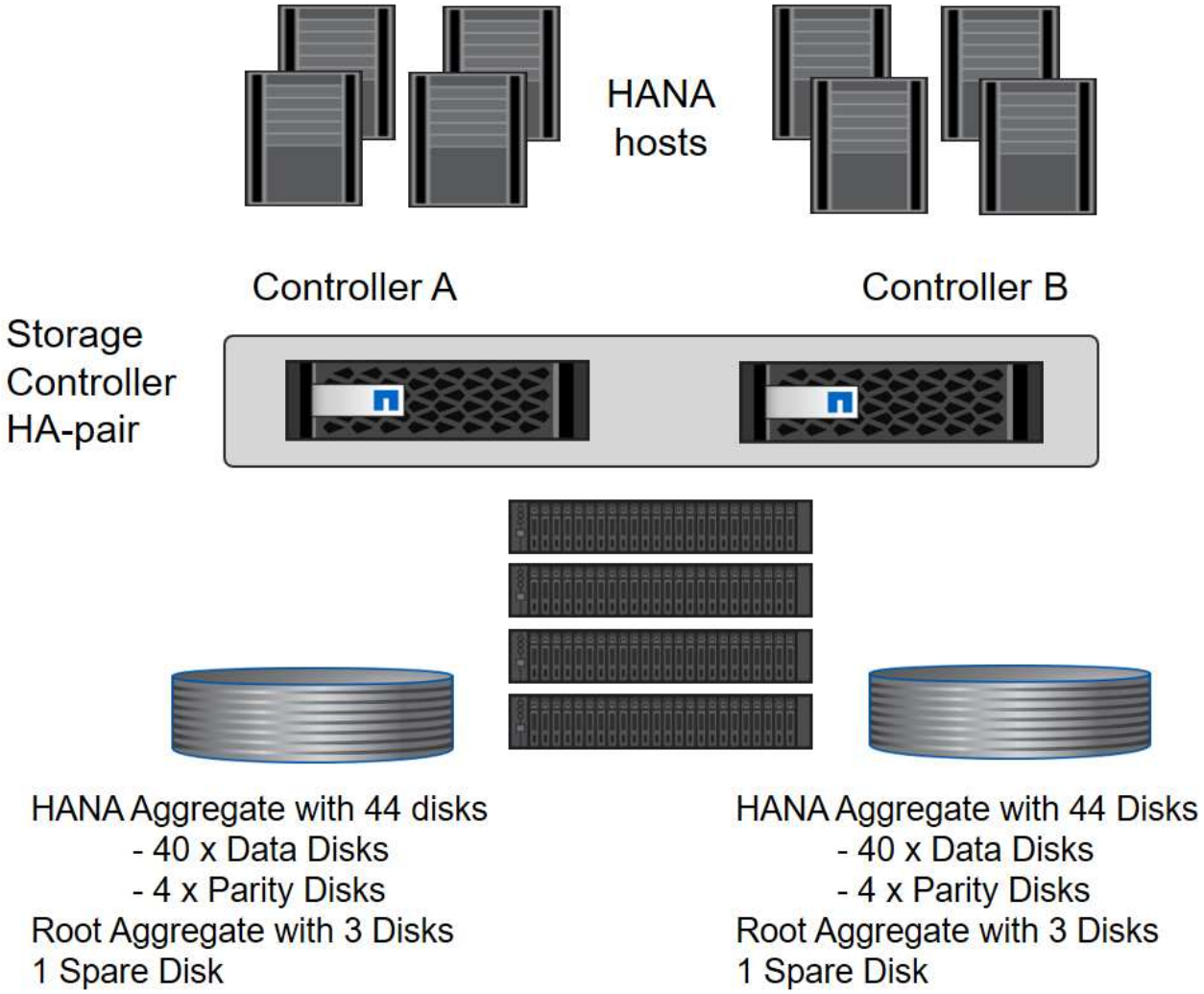

SDD 専用システムで構成を集約する

一般に、使用するディスクシェルフやディスクテクノロジ（ SSD または HDD ）とは別に、各コントローラに 2 つのアグリゲートを構成する必要があります。FAS2000 シリーズ・システムには、 1 つのデータ・アグリゲートで十分です。

次の図は、 ADPv2 を使用した、 12Gb の SAS シェルフで稼働する、 12 台の SAP HANA ホストの構成を示しています。6 台の SAP HANA ホストが各ストレージコントローラに接続されています。各ストレージコントローラに 2 つずつ、合計 4 つのアグリゲートが構成されています。各アグリゲートには、 9 つのデータパーティションと 2 つのパリティディスクパーティションを含む 11 本のディスクが構成されます。各コントローラで、 2 つのスペアパーティションを使用できます。

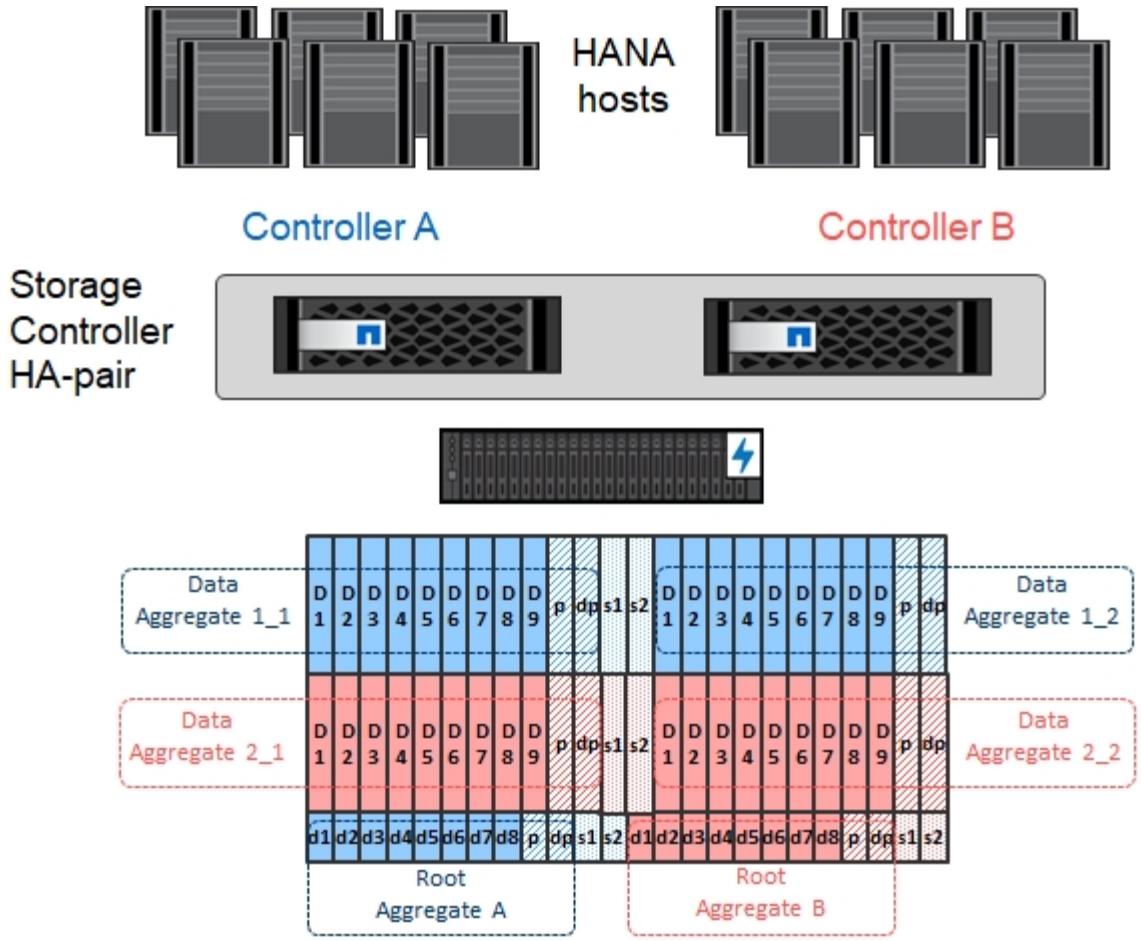

Storage Virtual Machine の設定

SAP HANA データベースを使用する複数ホストの SAP 環境では、単一の SVM を使用できます。SVM は、社内の複数のチームによって管理される場合に備え、必要に応じて各 SAP ランドスケープに割り当てることもできます。このドキュメントのスクリーンショットとコマンド出力には、「 HANA 」という名前の SVM が使用されています。

論理インターフェイスの構成

ストレージクラスタ構成内に、 1 つのネットワークインターフェイス（ LIF ）を作成して専用の FCP ポートに割り当てる必要があります。たとえば、パフォーマンス上の理由から 4 つの FCP ポートが必要な場合は、4 つの LIF を作成する必要があります。次の図に、「 HANA 」 SVM 上に設定された 4 つの LIF （「 fc_*_* 」という名前）のスクリーンショットを示します。

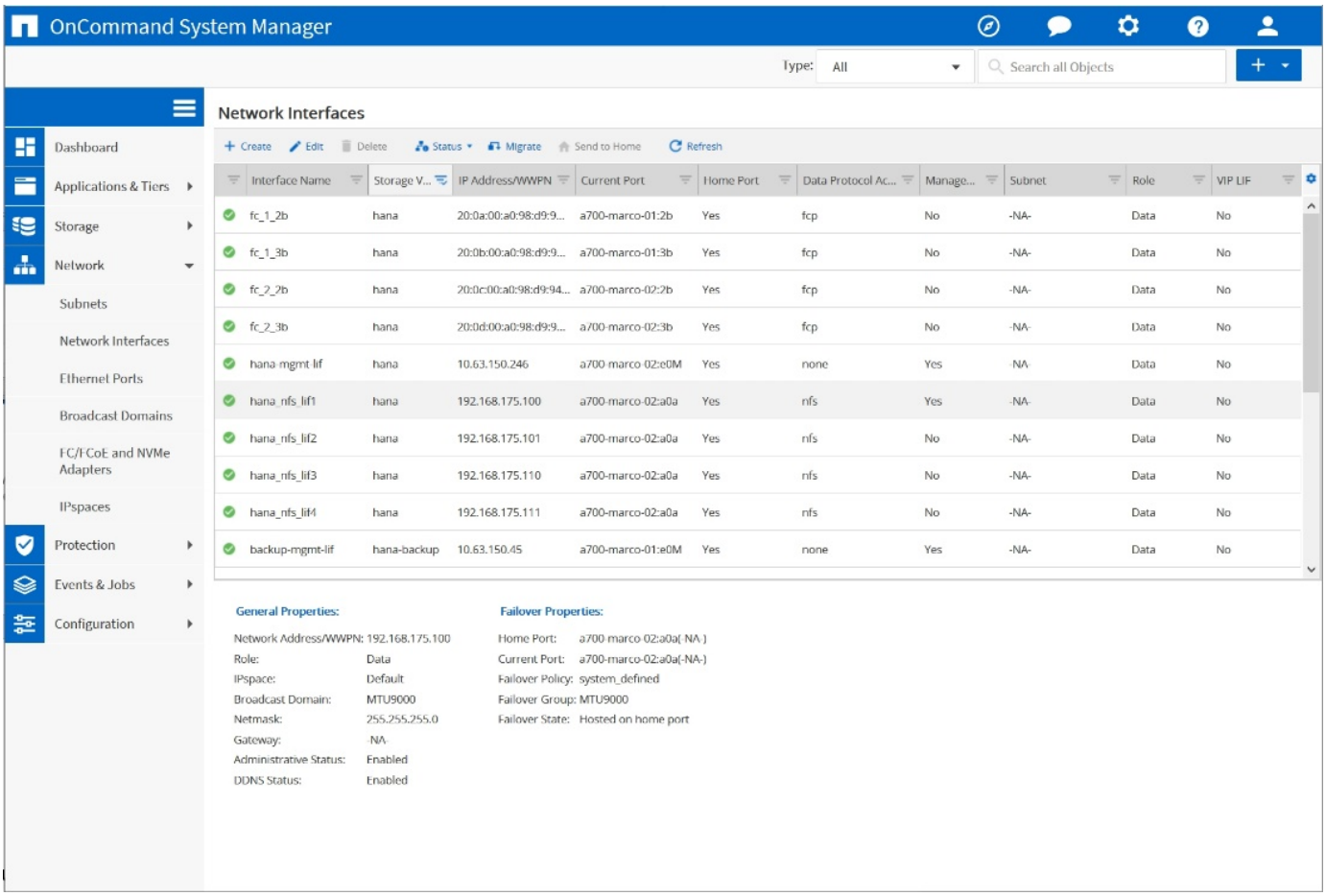

ONTAP 9.8 の System Manager で SVM を作成する際には、必要なすべての物理 FCP ポートを選択し、物理ポートごとに 1 つの LIF を自動的に作成できます。

次の図は、 ONTAP 9.8 の System Manager で SVM と LIF を作成する方法を示しています。

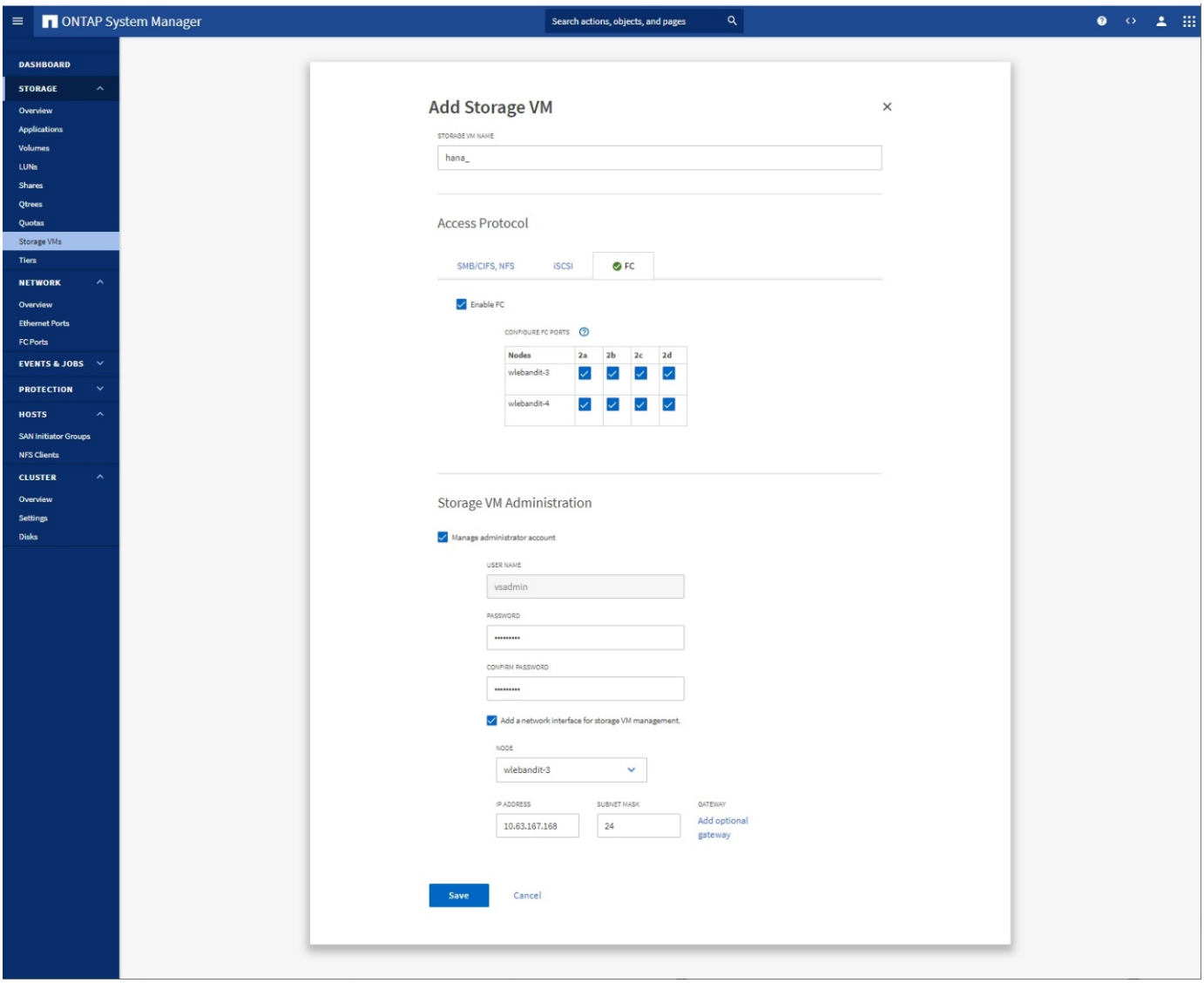

FCP ポートセット

FCP ポートセットを使用して、特定の igroup で使用する LIF を定義できます。通常、 HANA システム用に作成されたすべての LIF が同じポートセットに配置されます。次の図は、 32G という名前のポートセットの設定を示しています。これには、すでに作成された 4 つの LIF が含まれます。

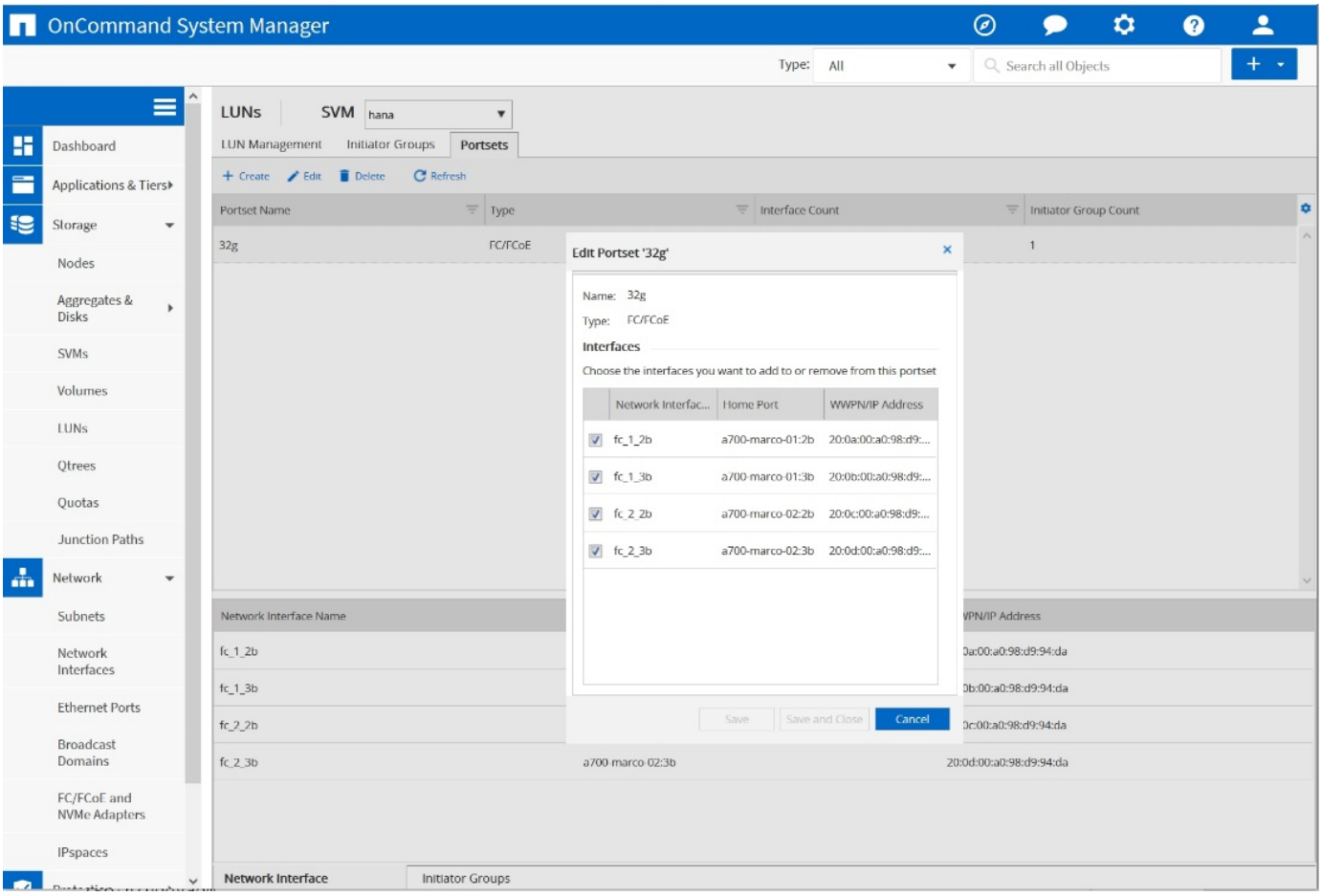

ONTAP 9.8 では、ポートセットは必要ありませんが、コマンドラインから作成して使用できます。

イニシエータグループ

igroup は、サーバごとに、または LUN へのアクセスを必要とするサーバのグループに対して設定できます。igroup の構成には、サーバの World Wide Port Name （ WWPN ）が必要です。

「 anlun 」ツールを使用して次のコマンドを実行し、各 SAP HANA ホストの WWPN を取得します。

```
stlrx300s8-6:~ # sanlun fcp show adapter
/sbin/udevadm
/sbin/udevadm

host0 ...... WWPN:2100000e1e163700
host1 ...... WWPN:2100000e1e163701
```

「 anlun 」ツールは NetApp Host Utilities の一部であり、各 SAP HANA ホストにインストールする必要があります。詳細については、セクションを参照してください "ホストのセットアップ："

次の図は、 SS3_HANA のイニシエータのリストを示しています。igroup にはサーバのすべての WWPN が含

まれており、ストレージコントローラのポートセットに割り当てられています。

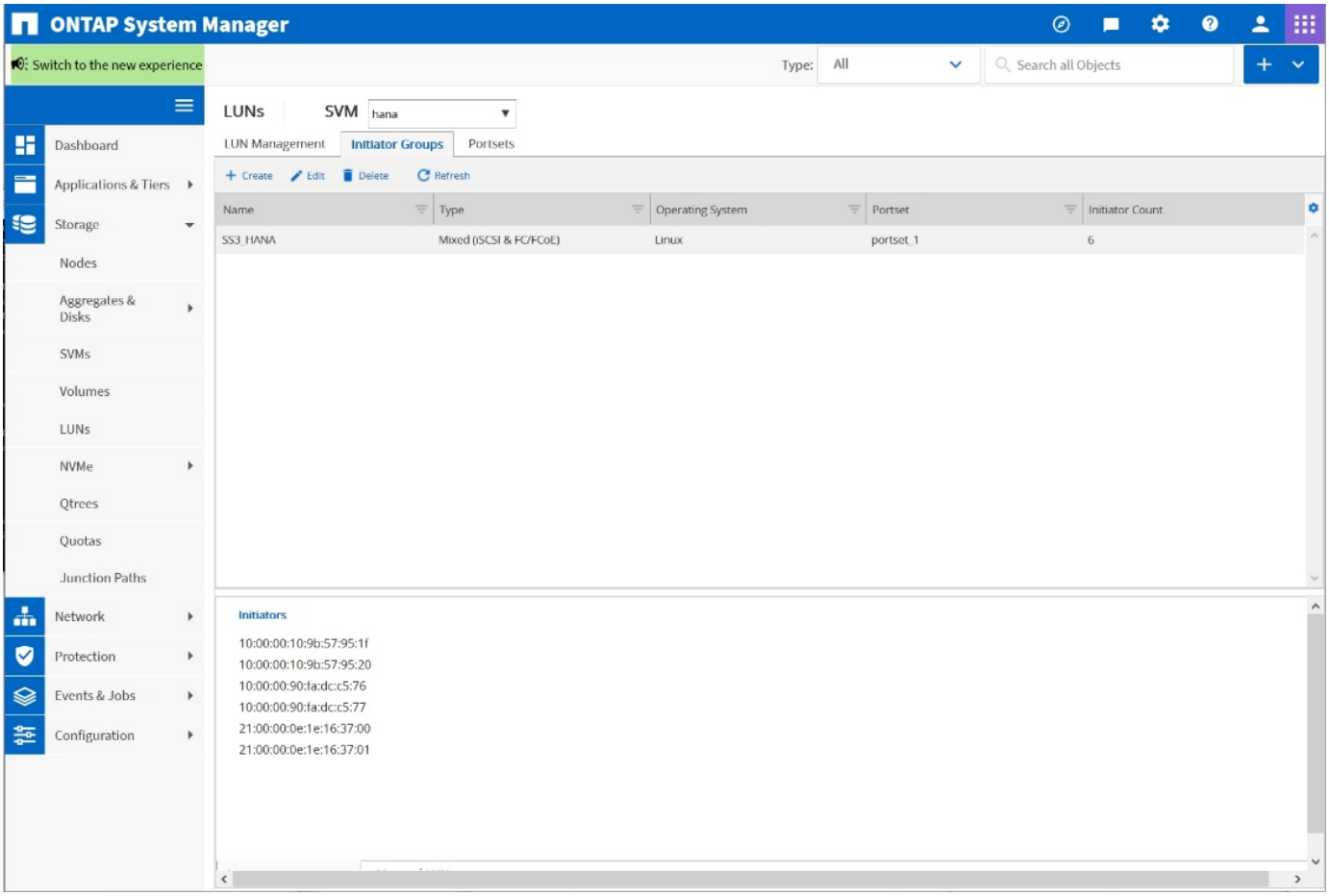

SAP HANA シングルホストシステムのボリュームと LUN の構成

次の図は、 4 つのシングルホスト SAP HANA システムのボリューム構成を示しています。各 SAP HANA システムのデータボリュームとログボリュームは、異なるストレージコントローラに分散されます。たとえば、ボリューム「 ID1 」「 ID1 」「データ」「 NT00001 」はコントローラ A に設定され、ボリューム「 ID1 」「 *`log`*``m nt00001 」はコントローラ B に設定されています各ボリューム内で 1 つの LUN が構成されます。

> ハイアベイラビリティ（ HA ）ペアのうち、 1 台のストレージコントローラのみを SAP HANA システムに使用する場合は、データボリュームとログボリュームを同じストレージコントローラに保存することもできます。

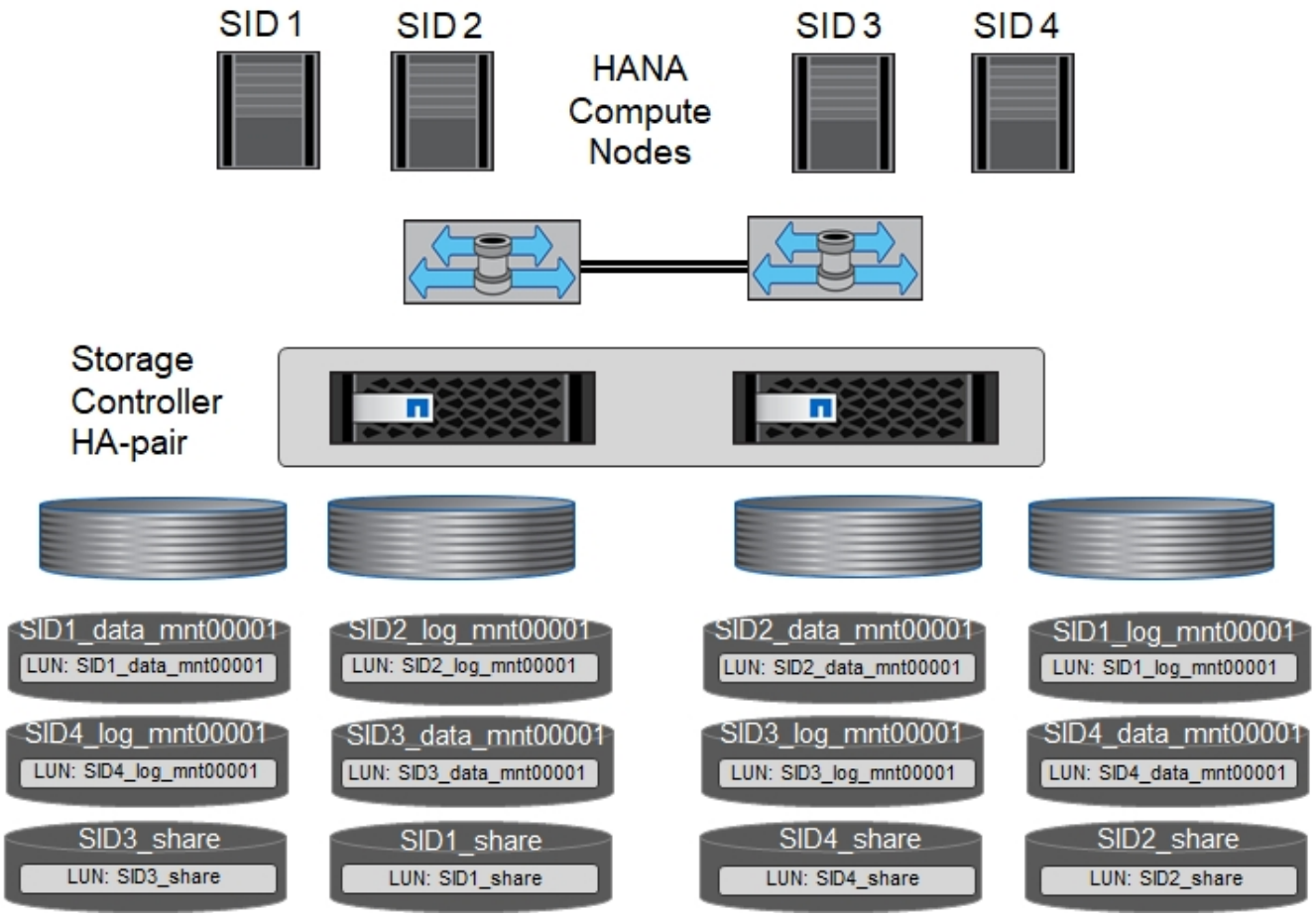

各 SAP HANA ホストには、データボリューム、ログボリューム、「 /hana/shared 」のボリュームが構成されています。次の表は、 4 台の SAP HANA シングルホストシステムを使用した構成例を示しています。

目的	コントローラ **A** のアグリゲート **1**	コントローラ **A** のアグリゲート **2**	コントローラ **B** のアグリゲート **1**	コントローラ **B** のアグリゲート **2**
システム SID1 のデータ、ログ、および共有ボリューム	データボリューム：SID1_data_mnt00001	共有ボリューム：SID1_shared	–	ログボリューム：SID1_log_mnt00001
システム SID2 のデータボリューム、ログボリューム、および共有ボリューム	–	ログボリューム：SID2_log_mnt00001	データボリューム：SID2_data_mnt00001	共有ボリューム：SID2_shared
システム SID3 のデータ、ログ、および共有ボリューム	共有ボリューム：SID3_shared	データボリューム：SID3_data_mnt00001	ログボリューム：SID3_log_mnt00001	–
システム SID4 のデータボリューム、ログボリューム、および共有ボリューム	ログボリューム：SID4_log_mnt00001	–	共有ボリューム：SID4_shared	データボリューム：SID4_data_mnt00001

次の表に、シングルホストシステムのマウントポイント構成の例を示します。

LUN	HANA ホストのマウントポイント	注
SID1_data_mnt00001	/hana/data SID1/mnt00001 のように指定します	/etc/fstab エントリを使用してマウントされます
SID1_log_mnt00001	/hana/log/s1/mnt00001	/etc/fstab エントリを使用してマウントされます
SID1_shared	/hana/shareed/SID1	/etc/fstab エントリを使用してマウントされます

ここで説明する構成では ' ユーザ SID1adm のデフォルトのホーム・ディレクトリが格納されている /usr/sap/SID1 ディレクトリがローカル・ディスク上にありますディスク・ベースのレプリケーションを使用した災害復旧セットアップでは ' すべてのファイル・システムが中央ストレージ上にあるように '/usr/sap/SID1 ディレクトリの `S ID1 ' _'hared' ボリューム内に追加の LUN を作成することを推奨します

Linux LVM を使用した SAP HANA シングルホストシステムのボリュームと LUN の構成

Linux LVM を使用すると、パフォーマンスを向上させ、 LUN サイズの制限に対処できます。LVM ボリュームグループの各 LUN は、別のアグリゲートおよび別のコントローラに格納する必要があります。次の表に、ボリュームグループごとに 2 つの LUN を使用する例を示します。

SAP HANA KPI を実現するために、複数の LUN で LVM を使用する必要はありません。1 つの LUN セットアップで必要な KPI を達成します。

目的	コントローラ **A** のアグリゲート **1**	コントローラ **A** のアグリゲート **2**	コントローラ **B** のアグリゲート **1**	コントローラ **B** のアグリゲート **2**
LVM ベースのシステムのデータ、ログ、および共有ボリューム	データボリューム：SID1_data_mnt00001	共有ボリューム：SID1_shared log2 ボリューム：SID1_log2_mnt00001	data2 ボリューム：SID1_data2_mnt00001	ログボリューム：SID1_log_mnt00001

SAP HANA ホストで、ボリュームグループと論理ボリュームを作成してマウントする必要があります。次の表に、 LVM を使用するシングルホストシステムのマウントポイントを示します。

論理ボリューム **/ LUN**	**SAP HANA** ホストのマウントポイント	注
LV ： SID1_data_mnt0000_vol	/hana/data SID1/mnt00001 のように指定します	/etc/fstab エントリを使用してマウントされます
LV ： SID1_log_mnt00001-vol	/hana/log/s1/mnt00001	/etc/fstab エントリを使用してマウントされます
LUN ： SID1_shared	/hana/shareed/SID1	/etc/fstab エントリを使用してマウントされます

ここで説明する構成では ' ユーザ SID1adm のデフォルトのホーム・ディレクトリが格納されている /usr/sap/SID1 ディレクトリがローカル・ディスク上にありますディスク・ベースのレプリケーションを使用した災害復旧セットアップでは ' すべてのファイル・システムが中央ストレージ上にあるように '/usr/sap/SID1 ディレクトリの `S ID1 ' _'hared' ボリューム内に追加の LUN を作成することを推奨します

SAP HANA マルチホストシステムのボリュームと LUN の構成

次の図は、 4+1 のマルチホスト SAP HANA システムのボリューム構成を示しています。各 SAP HANA ホストのデータボリュームとログボリュームは、異なるストレージコントローラに分散されます。たとえば ' ボリュームの ID ``*d ATA*``nt00001' はコントローラ A で構成され ' ボリュームの ID ``*log*``m nt00001 はコントローラ B で構成されています各ボリュームに 1 つの LUN を設定します。

「 /hana/shared 」ボリュームは、すべての HANA ホストからアクセスできる必要があり、 NFS を使用してエクスポートされます。「 /hana/shared 」ファイルシステムには特定のパフォーマンス KPI がありませんが、 10Gb のイーサネット接続を使用することを推奨します。

HA ペアのうち、 1 台のストレージコントローラのみを SAP HANA システムに使用する場合は、データボリュームとログボリュームを同じストレージコントローラに保存することもできます。

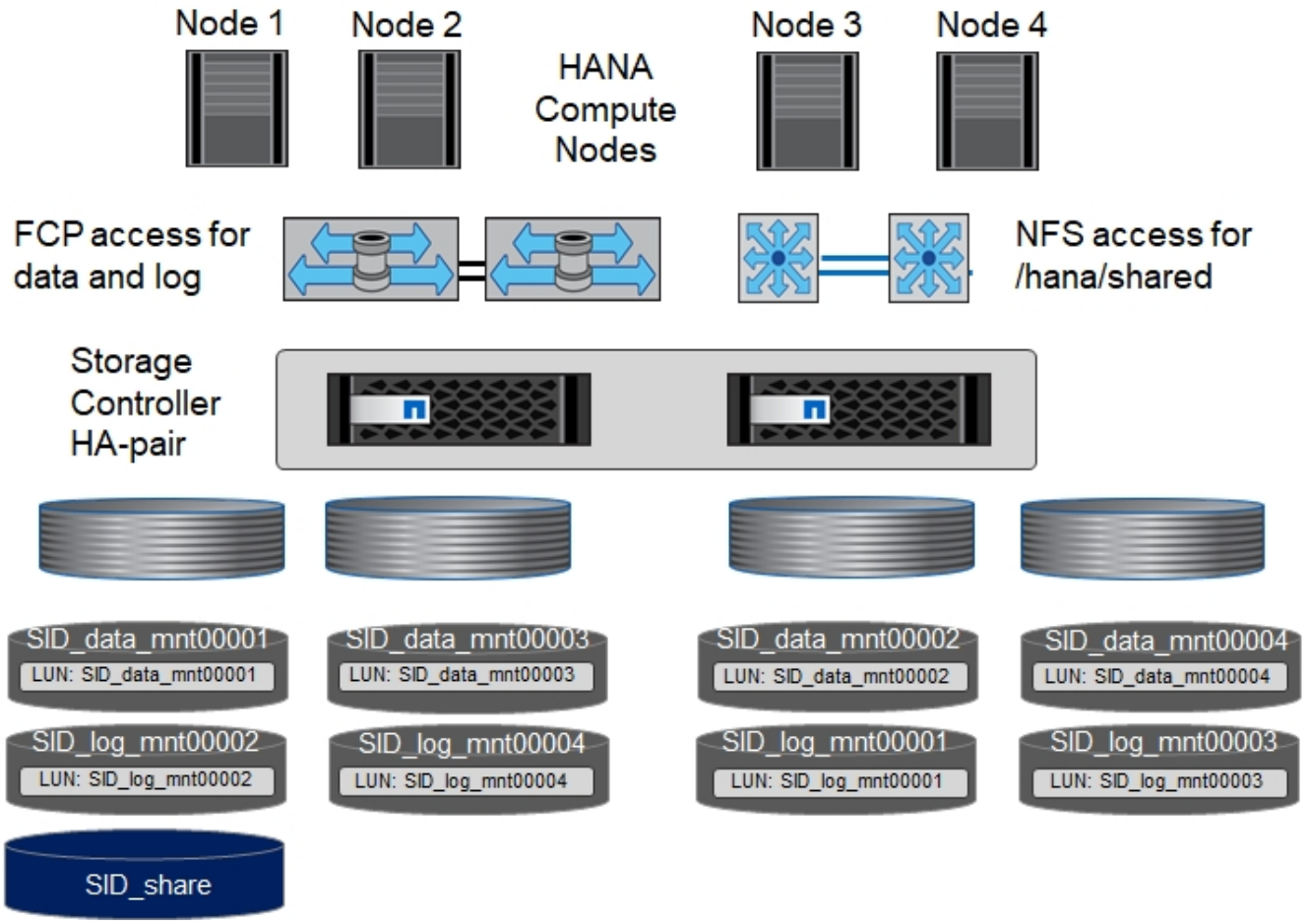

各 SAP HANA ホストには、 1 個のデータボリュームと 1 個のログボリュームが作成されます。「 /hana/shared 」ボリュームは、 SAP HANA システムのすべてのホストで使用されます。次の図は、 4+1 のマルチホスト SAP HANA システムの構成例を示しています。

目的	コントローラ **A** のアグリゲート **1**	コントローラ **A** のアグリゲート **2**	コントローラ **B** のアグリゲート **1**	コントローラ **B** のアグリゲート **2**
ノード 1 のデータボリュームとログボリューム	データボリューム： SID_data_mnt00001	–	ログボリューム： SID_log_mnt00001	–
ノード 2 のデータボリュームとログボリューム	ログボリューム： SID_log_mnt00002	–	データボリューム： SID_data_mnt00002	–
ノード 3 のデータボリュームとログボリューム	–	データボリューム： SID_data_mnt00003	–	ログボリューム： SID_log_mnt00003
ノード 4 のデータボリュームとログボリューム	–	ログボリューム： SID_log_mnt00004	–	データボリューム： SID_data_mnt00004
すべてのホストの共有ボリューム	共有ボリューム： SID_shared	–	–	–

次の表に、アクティブな SAP HANA ホストが 4 台あるマルチホストシステムの構成とマウントポイントを示します。

LUN またはボリューム	**SAP HANA** ホストのマウントポイント	注
LUN ： SID_data_mnt00001	/hana/data/SID/mnt00001	ストレージコネクタを使用してマウント
LUN ： SID_log_mnt00001	/hana/log/sid/mnt00001	ストレージコネクタを使用してマウント
LUN ： SID_data_mnt00002	/hana/data/sid/mnt00002	ストレージコネクタを使用してマウント
LUN ： SID_log_mnt00002	/hana/log/sid/mnt00002	ストレージコネクタを使用してマウント
LUN ： SID_data_mnt00003	/hana/data/sid/mnt00003	ストレージコネクタを使用してマウント
LUN ： SID_log_mnt00003	/hana/log/sid/mnt00003	ストレージコネクタを使用してマウント
LUN ： SID_data_mnt00004	/hana/data/sid/mnt00004	ストレージコネクタを使用してマウント
LUN ： SID_log_mnt00004	/hana/log/sid/mnt00004	ストレージコネクタを使用してマウント
ボリューム： SID_shared	/hana/shared-SID を指定します	NFS と /etc/fstab のエントリを使用して、すべてのホストにマウントされます

上記の構成では、ユーザ SIDadm のデフォルトのホームディレクトリが格納されている /usr/sap/SID のディレクトリは、各 HANA ホストのローカルディスクにあります。ディスク・ベースのレプリケーションを使用した災害復旧セットアップでは、各データベース・ホストが中央ストレージ上のすべてのファイル・システムを持つように、 /usr/sap/SID ファイル・システムの「 S ID 」にさらに 4 つのサブディレクトリを追加作成することを推奨します。

Linux LVM を使用した SAP HANA マルチホストシステムのボリュームと LUN の構成

Linux LVM を使用すると、パフォーマンスを向上させ、 LUN サイズの制限に対処できます。LVM ボリュームグループの各 LUN は、別のアグリゲートおよび別のコントローラに格納する必要があります。次の表に、2+1 の SAP HANA マルチホストシステムのボリュームグループあたり 2 つの LUN の例を示します。

SAP HANA KPI を実現するために LVM を使用して複数の LUN を組み合わせる必要はありません。1 つの LUN セットアップで必要な KPI を達成します。

目的	コントローラ **A** のアグリゲート **1**	コントローラ **A** のアグリゲート **2**	コントローラ **B** のアグリゲート **1**	コントローラ **B** のアグリゲート **2**
ノード 1 のデータボリュームとログボリューム	データボリューム： SID_data_mnt00001	ログ 2 ボリューム： SID_log2_mnt00001	ログボリューム： SID_log_mnt00001	data2 ボリューム： SID_data2_mnt00001
ノード 2 のデータボリュームとログボリューム	ログ 2 ボリューム： SID_log2_mnt00002	データボリューム： SID_data_mnt00002	data2 ボリューム： SID_data2_mnt00002	ログボリューム： SID_log_mnt00002
すべてのホストの共有ボリューム	共有ボリューム： SID_shared	–	–	–

SAP HANA ホストで、ボリュームグループと論理ボリュームを作成してマウントする必要があります。

論理ボリューム（ **LV** ）またはボリューム	**SAP HANA** ホストのマウントポイント	注
lv ： SID_data_mnt00001-vol	/hana/data/SID/mnt00001	ストレージコネクタを使用してマウント
lv ： SID_log_mnt00001-vol	/hana/log/sid/mnt00001	ストレージコネクタを使用してマウント
LV ： SID_data_mnt00002 -vol	/hana/data/sid/mnt00002	ストレージコネクタを使用してマウント
lv ： SID_log_mnt00002 -vol	/hana/log/sid/mnt00002	ストレージコネクタを使用してマウント
ボリューム： SID_shared	/hana/shared にアクセスします	NFS と /etc/fstab のエントリを使用して、すべてのホストにマウントされます

上記の構成では、ユーザ SIDadm のデフォルトのホームディレクトリが格納されている /usr/sap/SID のディレクトリは、各 HANA ホストのローカルディスクにあります。ディスク・ベースのレプリケーションを使用した災害復旧セットアップでは、各データベース・ホストが中央ストレージ上のすべてのファイル・システムを持つように、 /usr/sap/SID ファイル・システムの「 S ID 」にさらに 4 つのサブディレクトリを追加作成することを推奨します。

ボリュームのオプション

次の表に示すボリュームオプションは、すべての SVM で検証および設定する必要があります。

アクション	**ONTAP 9**
Snapshot コピーの自動作成を無効にする	vol modify – vserver <vserver-name> -volume <volname> -snapshot-policy none と指定します
Snapshot ディレクトリの可視化を無効にします	vol modify -vserver <vserver-name> -volume <volname> -snapdir-access false

LUN 、ボリュームを作成し、 **LUN** をイニシエータグループにマッピングします

NetApp OnCommand System Manager を使用して、ストレージボリュームおよび LUN を作成し、それらをサーバの igroup にマッピングすることができます。

次の手順は、 SID SS3 を使用した 2+1 のマルチホスト HANA システムの構成を示しています。

1. NetApp ONTAP システムマネージャで LUN 作成ウィザードを開始します。

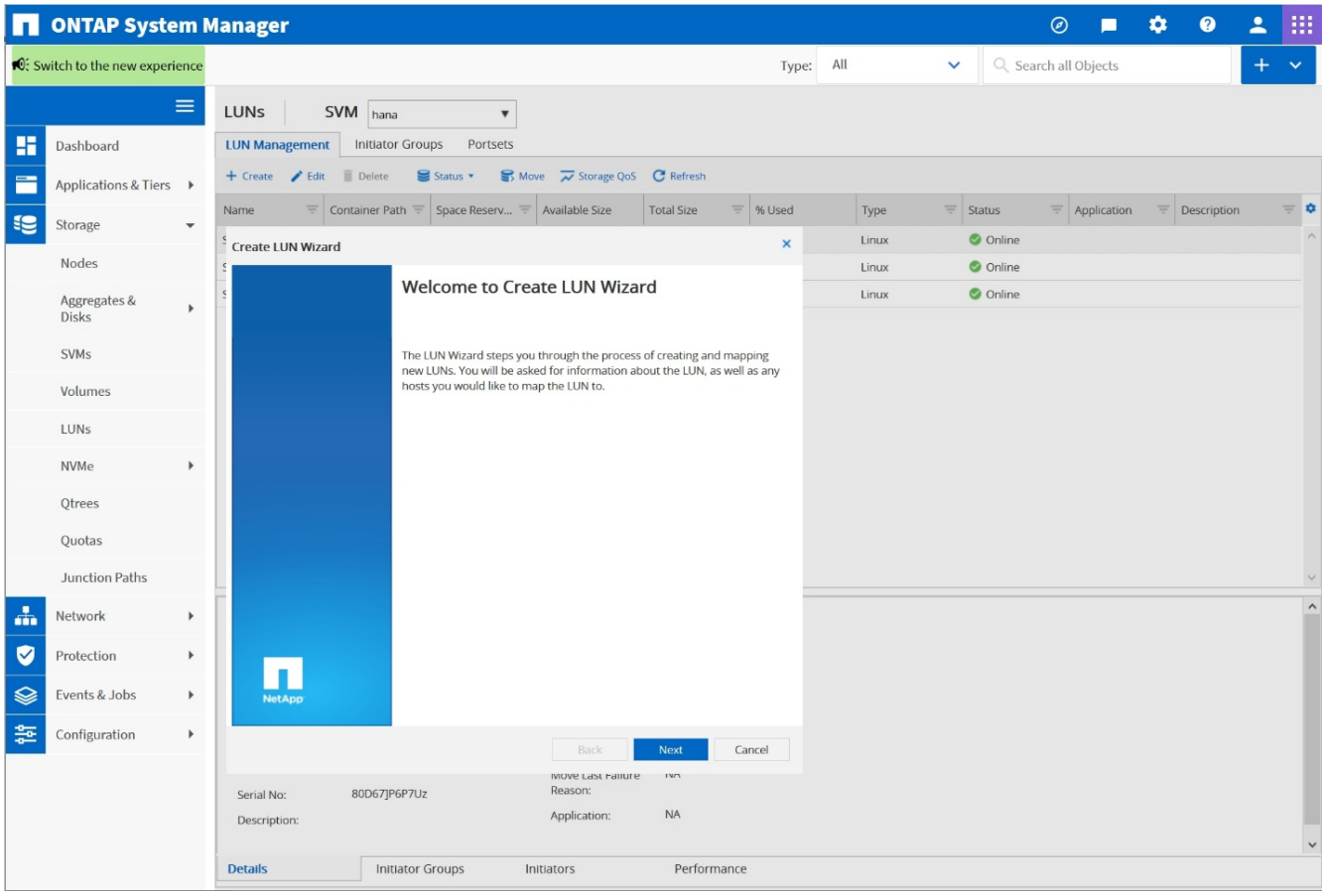

2. LUN 名を入力し、 LUN タイプを選択して、 LUN のサイズを入力します。

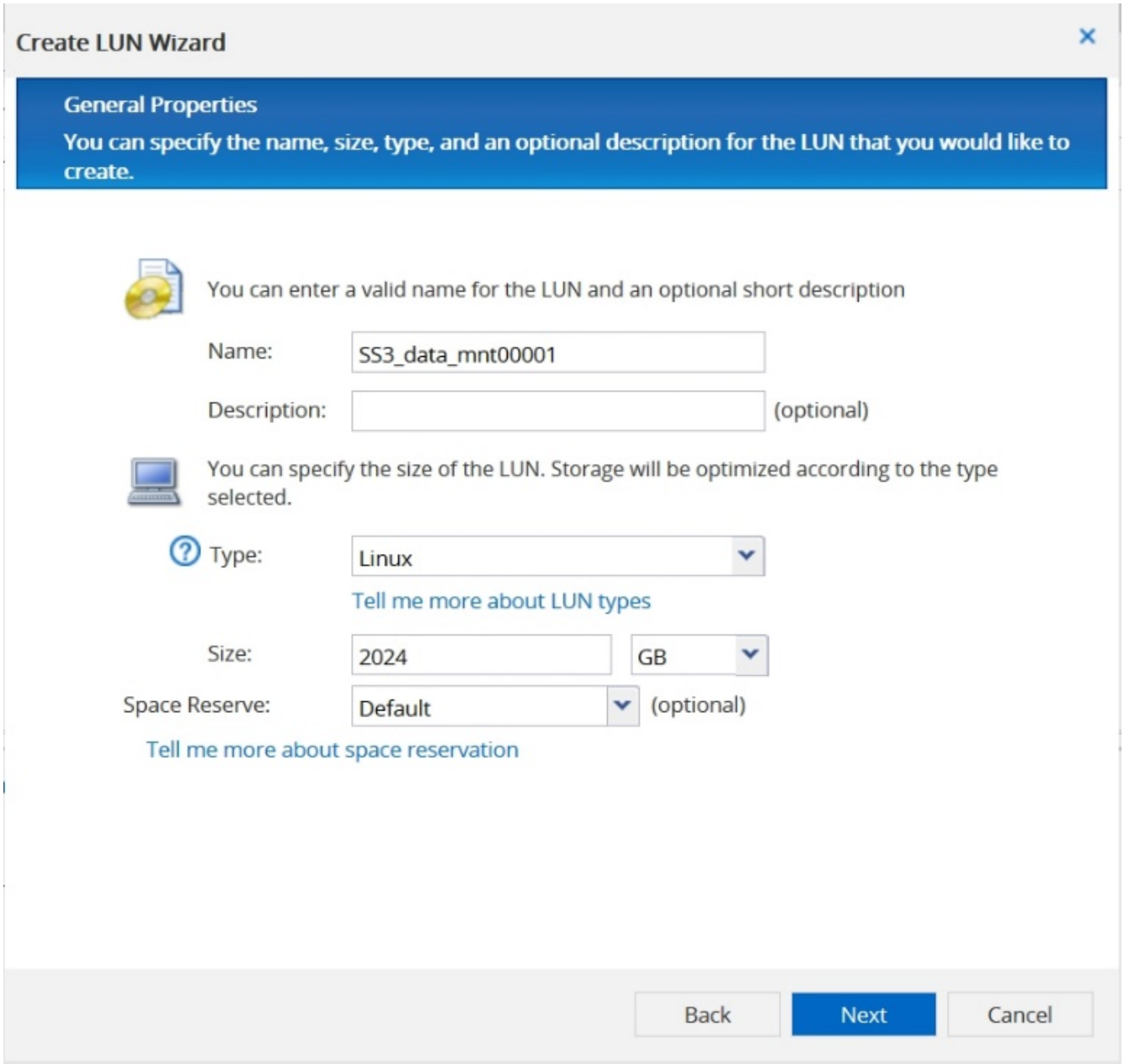

3. ボリューム名とホストしているアグリゲートを入力します。

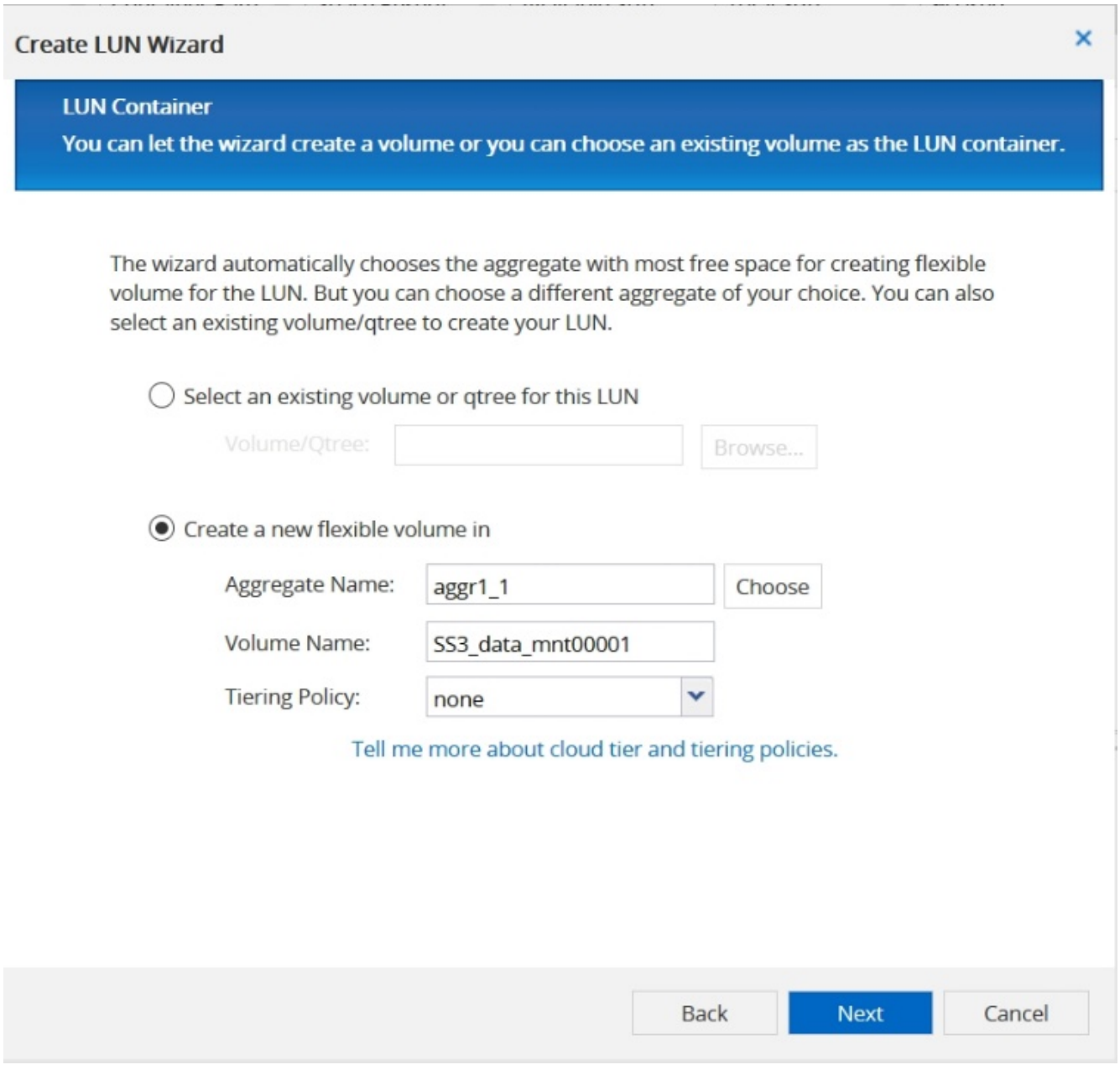

4. LUN をマッピングする igroup を選択します。

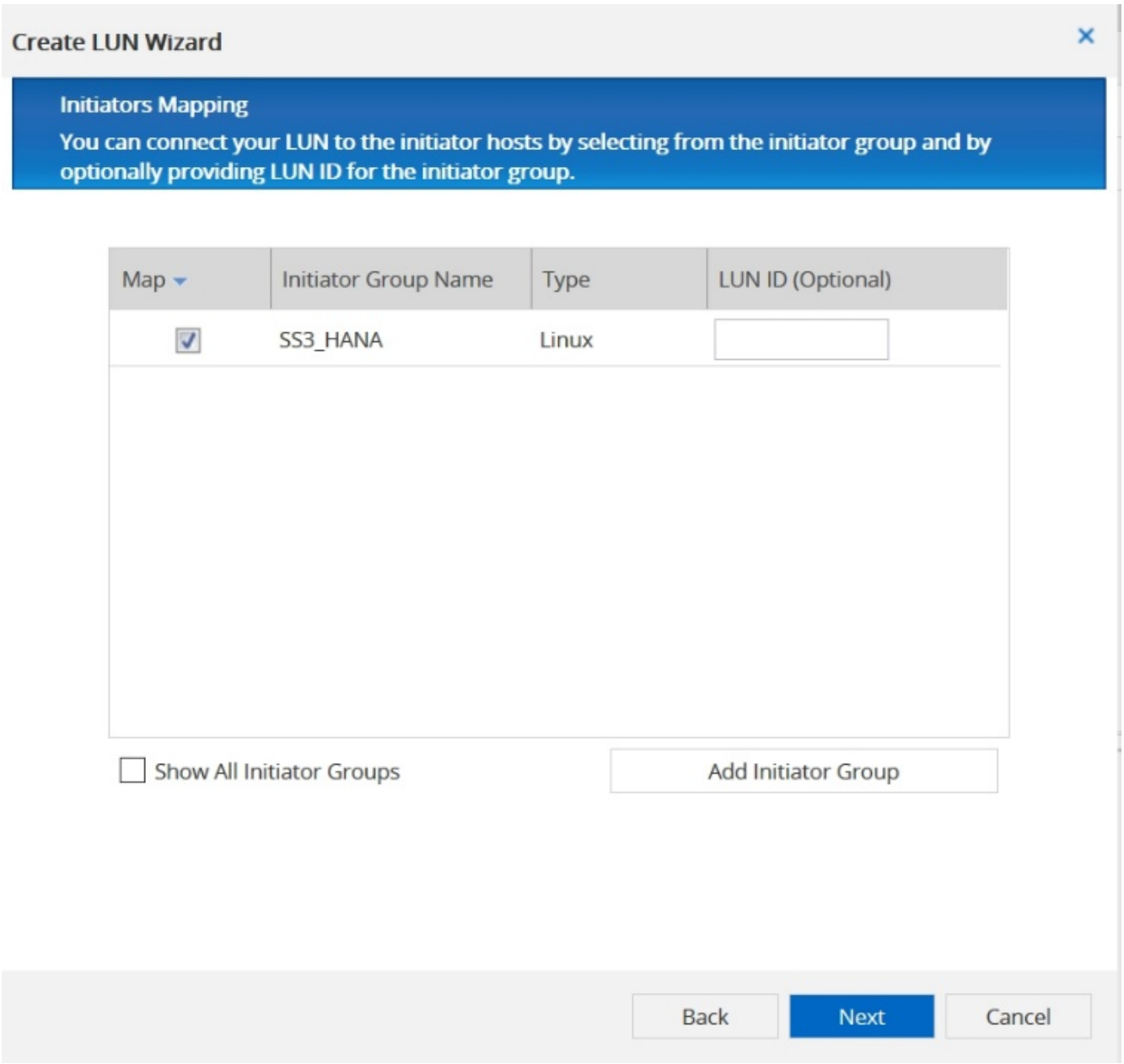

5. QoS 設定を指定します。

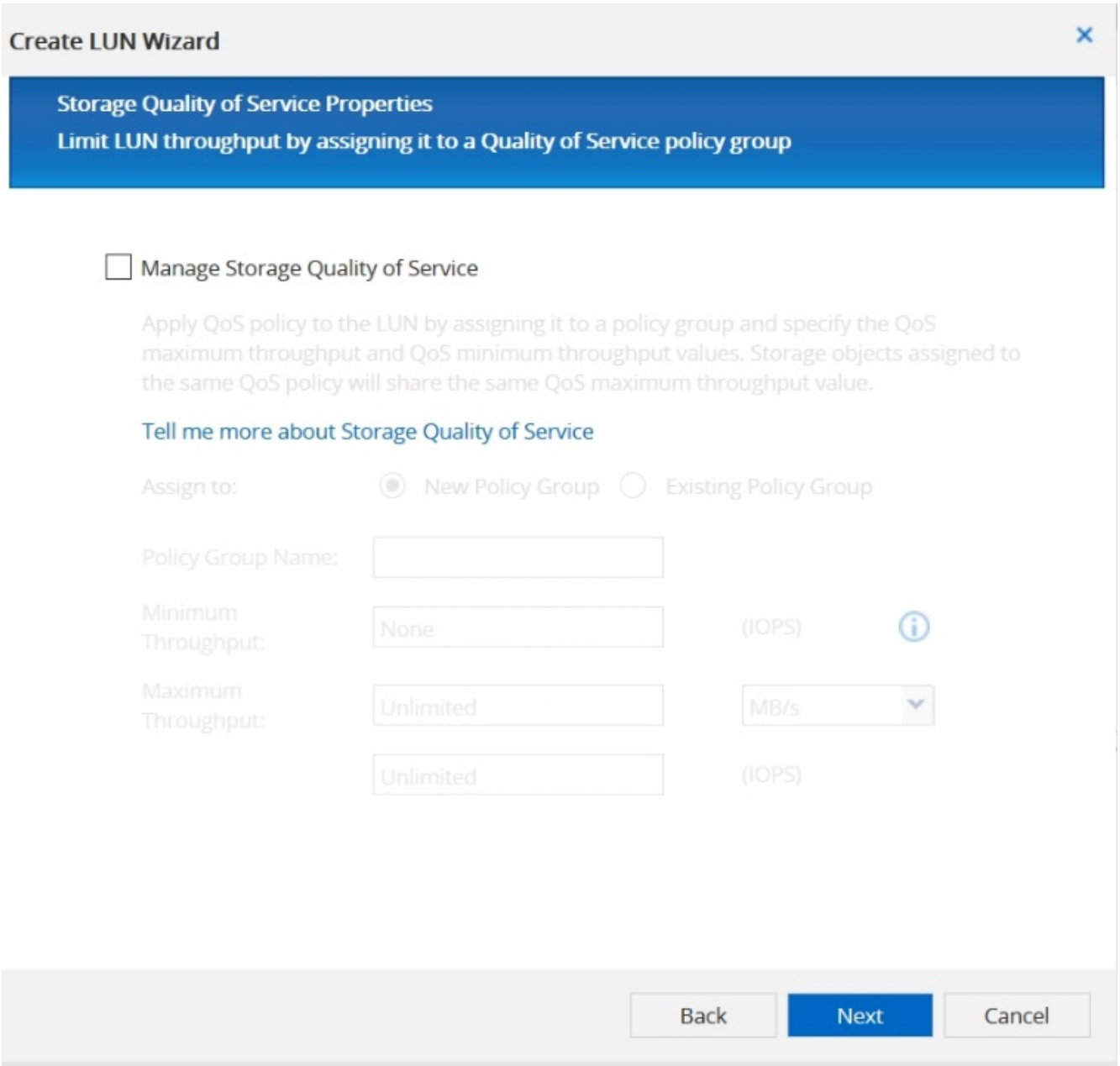

6. [概要] ページで [次へ] をクリックします。

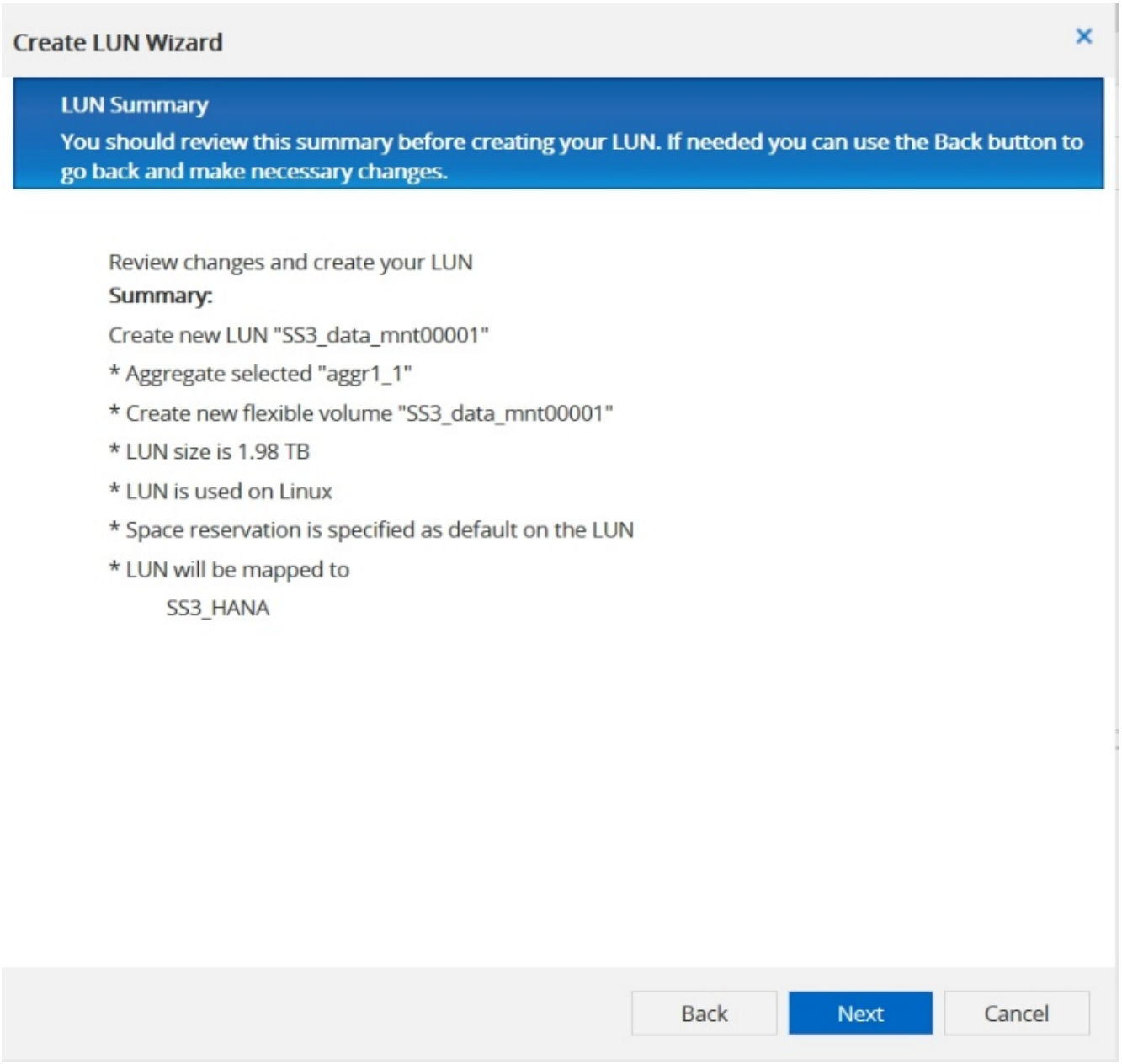

7. 完了ページで完了をクリックします

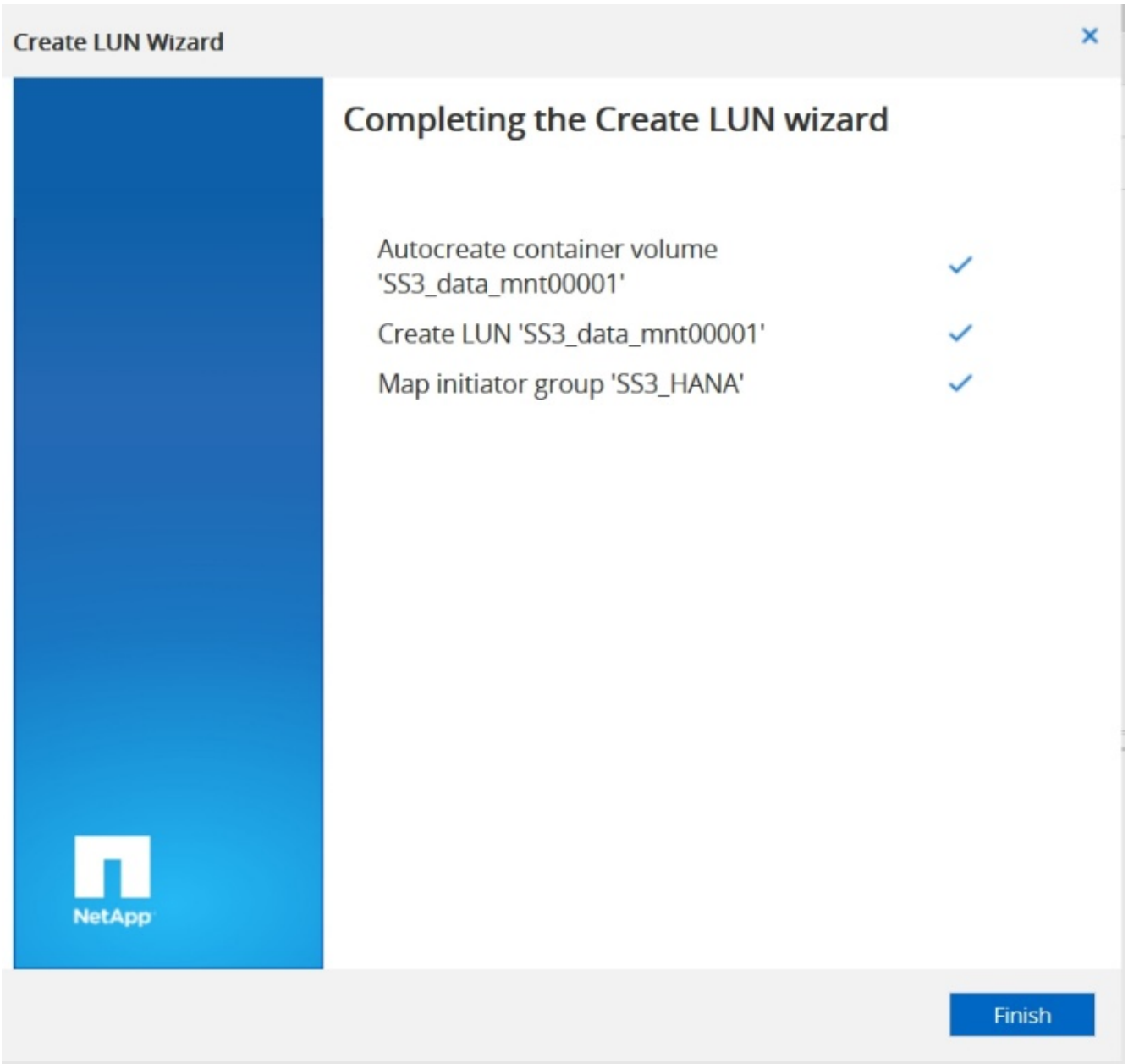

8. LUN ごとに、手順 2~7 を繰り返します。

   次の図に、 2+1 のマルチホストセットアップのために作成する必要があるすべての LUN の概要を示します。

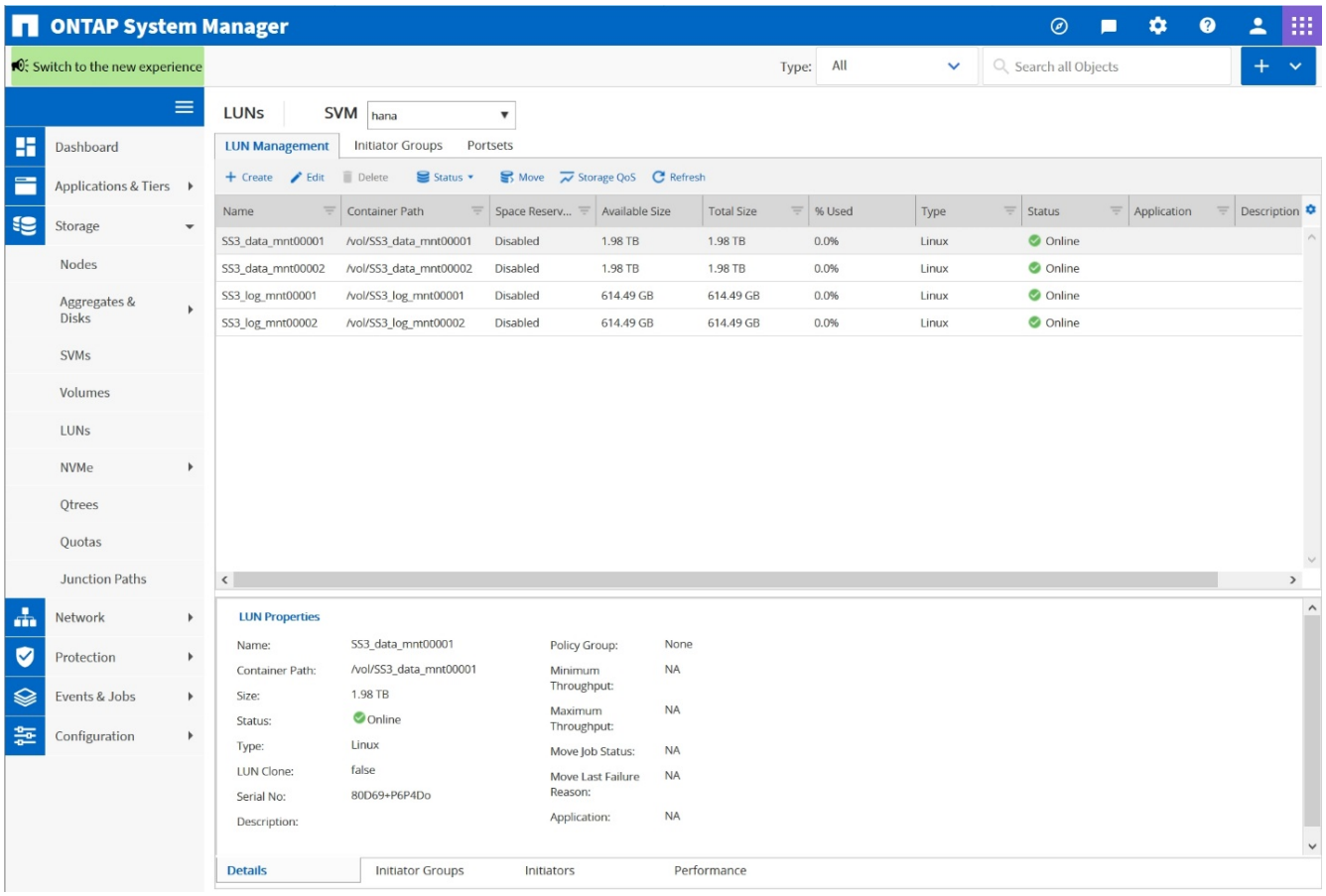

CLI を使用して LUN 、ボリュームを作成し、 igroup に LUN をマッピングします

このセクションでは、コマンドラインを使用した構成例を示します。 ONTAP 9.8 は、 LVM を使用した 2+1 の SAP HANA マルチホストシステムで、 LVM ボリュームグループごとに 2 つの LUN を使用した SID FC5 です。

1. 必要なボリュームをすべて作成します。

```
vol create -volume FC5_data_mnt00001 -aggregate aggr1_1 -size 1200g
-snapshot-policy none -foreground true -encrypt false  -space-guarantee
none
vol create -volume FC5_log_mnt00002  -aggregate aggr2_1 -size 280g
-snapshot-policy none -foreground true -encrypt false  -space-guarantee
none
vol create -volume FC5_log_mnt00001  -aggregate aggr1_2 -size 280g
-snapshot-policy none -foreground true -encrypt false -space-guarantee
none
vol create -volume FC5_data_mnt00002  -aggregate aggr2_2 -size 1200g
-snapshot-policy none -foreground true -encrypt false -space-guarantee
none
vol create -volume FC5_data2_mnt00001 -aggregate aggr1_2 -size 1200g
-snapshot-policy none -foreground true -encrypt false -space-guarantee
none
vol create -volume FC5_log2_mnt00002  -aggregate aggr2_2 -size 280g
-snapshot-policy none -foreground true -encrypt false -space-guarantee
none
vol create -volume FC5_log2_mnt00001  -aggregate aggr1_1 -size 280g
-snapshot-policy none -foreground true -encrypt false  -space-guarantee
none
vol create -volume FC5_data2_mnt00002  -aggregate aggr2_1 -size 1200g
-snapshot-policy none -foreground true -encrypt false -space-guarantee
none
vol create -volume FC5_shared -aggregate aggr1_1 -size 512g -state
online -policy default -snapshot-policy none -junction-path /FC5_shared
-encrypt false  -space-guarantee none
```

2. すべての LUN を作成します。

```
lun create -path  /vol/FC5_data_mnt00001/FC5_data_mnt00001   -size 1t
-ostype linux -space-reserve disabled -space-allocation disabled -class
regular
lun create -path /vol/FC5_data2_mnt00001/FC5_data2_mnt00001 -size 1t
-ostype linux -space-reserve disabled -space-allocation disabled -class
regular
lun create -path /vol/FC5_data_mnt00002/FC5_data_mnt00002 -size 1t
-ostype linux -space-reserve disabled -space-allocation disabled -class
regular
lun create -path /vol/FC5_data2_mnt00002/FC5_data2_mnt00002 -size 1t
-ostype linux -space-reserve disabled -space-allocation disabled -class
regular
lun create -path /vol/FC5_log_mnt00001/FC5_log_mnt00001 -size 260g
-ostype linux -space-reserve disabled -space-allocation disabled -class
regular
lun create -path /vol/FC5_log2_mnt00001/FC5_log2_mnt00001 -size 260g
-ostype linux -space-reserve disabled -space-allocation disabled -class
regular
lun create -path /vol/FC5_log_mnt00002/FC5_log_mnt00002 -size 260g
-ostype linux -space-reserve disabled -space-allocation disabled -class
regular
lun create -path /vol/FC5_log2_mnt00002/FC5_log2_mnt00002 -size 260g
-ostype linux -space-reserve disabled -space-allocation disabled -class
regular
```

3. システム FC5 に属するすべてのサーバの igroup を作成します。

```
lun igroup create -igroup HANA-FC5 -protocol fcp -ostype linux
-initiator 10000090fadcc5fa,10000090fadcc5fb,
10000090fadcc5c1,10000090fadcc5c2,  10000090fadcc5c3,10000090fadcc5c4
-vserver hana
```

4. 作成した igroup にすべての LUN をマッピングします。

```
lun map -path  /vol/FC5_data_mnt00001/FC5_data_mnt00001    -igroup HANA-
FC5
lun map -path /vol/FC5_data2_mnt00001/FC5_data2_mnt00001  -igroup HANA-
FC5
lun map -path /vol/FC5_data_mnt00002/FC5_data_mnt00002  -igroup HANA-FC5
lun map -path /vol/FC5_data2_mnt00002/FC5_data2_mnt00002  -igroup HANA-
FC5
lun map -path /vol/FC5_log_mnt00001/FC5_log_mnt00001  -igroup HANA-FC5
lun map -path /vol/FC5_log2_mnt00001/FC5_log2_mnt00001  -igroup HANA-FC5
lun map -path /vol/FC5_log_mnt00002/FC5_log_mnt00002  -igroup HANA-FC5
lun map -path /vol/FC5_log2_mnt00002/FC5_log2_mnt00002  -igroup HANA-FC5
```

"次の例は、 SAP HANA Storage Connector API です。"

SAP HANA Storage Connector API

"Previous ：ストレージコントローラのセットアップを示します。"

ストレージコネクタは、フェイルオーバー機能を備えたマルチホスト環境でのみ必要です。マルチホスト構成では、 SAP HANA に高可用性機能が提供されるため、 SAP HANA データベースホストはスタンバイホストにフェイルオーバーできます。この場合、障害が発生したホストの LUN には、スタンバイホストからアクセスして使用されます。ストレージコネクタは、一度に 1 つのデータベースホストだけがストレージパーティションにアクティブにアクセスできるようにするために使用されます。

ネットアップストレージを使用した SAP HANA マルチホスト構成では、 SAP が提供する標準のストレージコネクタが使用されます。『 SAP HANA FC Storage Connector Admin Guide 』は、への添付ファイルとして提供されています "SAP ノート 1900823"。

"次の手順：ホストのセットアップ"

ホストのセットアップ

"前のバージョン： SAP HANA Storage Connector API 。"

ホストをセットアップする前に、 NetApp SAN Host Utilities をからダウンロードしておく必要があります "ネットアップサポート" HANA サーバにインストールします。Host Utility のマニュアルには、使用する FCP HBA に応じてインストールする必要がある追加ソフトウェアに関する情報が記載されています。

また、使用している Linux バージョンに固有のマルチパス構成に関する情報も記載されています。このドキュメントでは、 SLES 15 および Red Hat Enterprise Linux 7.6 以降で必要な設定手順について説明します。を参照してください "『 Linux Host Utilities 7.1 Installation and Setup Guide 』"。

マルチパスを設定します

> SAP HANA マルチホスト構成のすべてのワーカーホストとスタンバイホストで、手順 1~6 を実行する必要があります。

マルチパスを設定するには、次の手順を実行します。

1. 各サーバで Linux の「 re scan-scsi-bus.sh -a' 」コマンドを実行して、新しい LUN を検出します。
2. 「 lun lun lun show 」コマンドを実行し、必要なすべての LUN が表示されることを確認します。次に、 2 つのデータ LUN と 2 つのログ LUN を持つ 2+1 マルチホスト HANA システムの「 lun lun show 」コマンドの出力例を示します。出力には、 LUN および LUN 「 S 3data_mnt00001 」やデバイスファイル「 /dev/sdag 」などの対応するデバイスファイルが表示されます。各 LUN には、ホストからストレージコントローラへの FC パスが 8 つあります。

```
stlrx300s8-6:~ # sanlun lun show
controller(7mode/E-Series)/
device          host       lun
vserver(cDOT/FlashRay)        lun-pathname
filename        adapter    protocol   size    product
------------------------------------------------------------------------
-------------------------------------------------
hana                          /vol/SS3_log_mnt00002/SS3_log_mnt00002
/dev/sdah       host11     FCP        512.0g  cDOT
hana                          /vol/SS3_data_mnt00001/SS3_data_mnt00001
/dev/sdag       host11     FCP        1.2t    cDOT
hana                          /vol/SS3_data_mnt00002/SS3_data_mnt00002
/dev/sdaf       host11     FCP        1.2t    cDOT
hana                          /vol/SS3_log_mnt00002/SS3_log_mnt00002
/dev/sdae       host11     FCP        512.0g  cDOT
hana                          /vol/SS3_data_mnt00001/SS3_data_mnt00001
/dev/sdad       host11     FCP        1.2t    cDOT
hana                          /vol/SS3_data_mnt00002/SS3_data_mnt00002
/dev/sdac       host11     FCP        1.2t    cDOT
hana                          /vol/SS3_log_mnt00002/SS3_log_mnt00002
/dev/sdab       host11     FCP        512.0g  cDOT
hana                          /vol/SS3_data_mnt00001/SS3_data_mnt00001
/dev/sdaa       host11     FCP        1.2t    cDOT
hana                          /vol/SS3_data_mnt00002/SS3_data_mnt00002
/dev/sdz        host11     FCP        1.2t    cDOT
hana                          /vol/SS3_log_mnt00002/SS3_log_mnt00002
/dev/sdy        host11     FCP        512.0g  cDOT
hana                          /vol/SS3_data_mnt00001/SS3_data_mnt00001
/dev/sdx        host11     FCP        1.2t    cDOT
hana                          /vol/SS3_data_mnt00002/SS3_data_mnt00002
/dev/sdw        host11     FCP        1.2t    cDOT
hana                          /vol/SS3_log_mnt00001/SS3_log_mnt00001
/dev/sdv        host11     FCP        512.0g  cDOT
hana                          /vol/SS3_log_mnt00001/SS3_log_mnt00001
/dev/sdu        host11     FCP        512.0g  cDOT
hana                          /vol/SS3_log_mnt00001/SS3_log_mnt00001
/dev/sdt        host11     FCP        512.0g  cDOT
```

```
hana                            /vol/SS3_log_mnt00001/SS3_log_mnt00001
/dev/sds        host11     FCP        512.0g  cDOT
hana                            /vol/SS3_log_mnt00002/SS3_log_mnt00002
/dev/sdr        host10     FCP        512.0g  cDOT
hana                            /vol/SS3_data_mnt00001/SS3_data_mnt00001
/dev/sdq        host10     FCP        1.2t    cDOT
hana                            /vol/SS3_data_mnt00002/SS3_data_mnt00002
/dev/sdp        host10     FCP        1.2t    cDOT
hana                            /vol/SS3_log_mnt00002/SS3_log_mnt00002
/dev/sdo        host10     FCP        512.0g  cDOT
hana                            /vol/SS3_data_mnt00001/SS3_data_mnt00001
/dev/sdn        host10     FCP        1.2t    cDOT
hana                            /vol/SS3_data_mnt00002/SS3_data_mnt00002
/dev/sdm        host10     FCP        1.2t    cDOT
hana                            /vol/SS3_log_mnt00002/SS3_log_mnt00002
/dev/sdl        host10     FCP        512.0g  cDOT
hana                            /vol/SS3_data_mnt00001/SS3_data_mnt00001
/dev/sdk        host10     FCP        1.2t    cDOT
hana                            /vol/SS3_data_mnt00002/SS3_data_mnt00002
/dev/sdj        host10     FCP        1.2t    cDOT
hana                            /vol/SS3_log_mnt00002/SS3_log_mnt00002
/dev/sdi        host10     FCP        512.0g  cDOT
hana                            /vol/SS3_data_mnt00001/SS3_data_mnt00001
/dev/sdh        host10     FCP        1.2t    cDOT
hana                            /vol/SS3_data_mnt00002/SS3_data_mnt00002
/dev/sdg        host10     FCP        1.2t    cDOT
hana                            /vol/SS3_log_mnt00001/SS3_log_mnt00001
/dev/sdf        host10     FCP        512.0g  cDOT
hana                            /vol/SS3_log_mnt00001/SS3_log_mnt00001
/dev/sde        host10     FCP        512.0g  cDOT
hana                            /vol/SS3_log_mnt00001/SS3_log_mnt00001
/dev/sdd        host10     FCP        512.0g  cDOT
hana                            /vol/SS3_log_mnt00001/SS3_log_mnt00001
/dev/sdc        host10     FCP        512.0g  cDOT
```

3. 「マルチパス -r 」コマンドを実行して、デバイスファイル名のワールドワイド ID （ WWID ）を取得します。

   この例では、 4 つの LUN があります。

```
stlrx300s8-6:~ # multipath -r
create: 3600a098038304436375d4d442d753878 undef NETAPP,LUN C-Mode
size=512G features='3 pg_init_retries 50 queue_if_no_path' hwhandler='0'
wp=undef
|-+- policy='service-time 0' prio=50 status=undef
```

```
| |- 10:0:1:0 sdd  8:48   undef ready running
| |- 10:0:3:0 sdf  8:80   undef ready running
| |- 11:0:0:0 sds  65:32  undef ready running
| `- 11:0:2:0 sdu  65:64  undef ready running
`-+- policy='service-time 0' prio=10 status=undef
  |- 10:0:0:0 sdc  8:32   undef ready running
  |- 10:0:2:0 sde  8:64   undef ready running
  |- 11:0:1:0 sdt  65:48  undef ready running
  `- 11:0:3:0 sdv  65:80  undef ready running
create: 3600a098038304436375d4d442d753879 undef NETAPP,LUN C-Mode
size=1.2T features='3 pg_init_retries 50 queue_if_no_path' hwhandler='0'
wp=undef
|-+- policy='service-time 0' prio=50 status=undef
| |- 10:0:1:1 sdj  8:144  undef ready running
| |- 10:0:3:1 sdp  8:240  undef ready running
| |- 11:0:0:1 sdw  65:96  undef ready running
| `- 11:0:2:1 sdac 65:192 undef ready running
`-+- policy='service-time 0' prio=10 status=undef
  |- 10:0:0:1 sdg  8:96   undef ready running
  |- 10:0:2:1 sdm  8:192  undef ready running
  |- 11:0:1:1 sdz  65:144 undef ready running
  `- 11:0:3:1 sdaf 65:240 undef ready running
create: 3600a098038304436392b4d442d6f534f undef NETAPP,LUN C-Mode
size=1.2T features='3 pg_init_retries 50 queue_if_no_path' hwhandler='0'
wp=undef
|-+- policy='service-time 0' prio=50 status=undef
| |- 10:0:0:2 sdh  8:112  undef ready running
| |- 10:0:2:2 sdn  8:208  undef ready running
| |- 11:0:1:2 sdaa 65:160 undef ready running
| `- 11:0:3:2 sdag 66:0   undef ready running
`-+- policy='service-time 0' prio=10 status=undef
  |- 10:0:1:2 sdk  8:160  undef ready running
  |- 10:0:3:2 sdq  65:0   undef ready running
  |- 11:0:0:2 sdx  65:112 undef ready running
  `- 11:0:2:2 sdad 65:208 undef ready running
create: 3600a098038304436392b4d442d6f5350 undef NETAPP,LUN C-Mode
size=512G features='3 pg_init_retries 50 queue_if_no_path' hwhandler='0'
wp=undef
|-+- policy='service-time 0' prio=50 status=undef
| |- 10:0:0:3 sdi  8:128  undef ready running
| |- 10:0:2:3 sdo  8:224  undef ready running
| |- 11:0:1:3 sdab 65:176 undef ready running
| `- 11:0:3:3 sdah 66:16  undef ready running
`-+- policy='service-time 0' prio=10 status=undef
  |- 10:0:1:3 sdl  8:176  undef ready running
  |- 10:0:3:3 sdr  65:16  undef ready running
```

```
  |- 11:0:0:3 sdy  65:128 undef ready running
  `- 11:0:2:3 sdae 65:224 undef ready running
```

4. /etc/multipath.conf ファイルを編集し 'WWID とエイリアス名を追加します

> 出力例は '2+1 マルチホスト・システムの 4 つの LUN のエイリアス名を含む /etc/multipath.conf ファイルの内容を示しています利用可能なマルチパス .conf ファイルがない場合は、次のコマンドを実行してファイルを作成できます。「マルチパス -T 」 > 「 /etc/multipath.conf 」。

```
stlrx300s8-6:/ # cat /etc/multipath.conf
multipaths {
        multipath {
                wwid    3600a098038304436392b4d442d6f534f
                alias   hana-SS3_data_mnt00001
        }
        multipath {
                wwid    3600a098038304436375d4d442d753879
                alias   hana-SS3_data_mnt00002
        }
        multipath {
                wwid    3600a098038304436375d4d442d753878
                alias   hana-SS3_log_mnt00001
        }
        multipath {
                wwid    3600a098038304436392b4d442d6f5350
                alias   hana-SS3_log_mnt00002
        }
}
```

5. 「 multipath -r 」コマンドを実行して、デバイスマップをリロードします。
6. すべての LUN 、エイリアス名、およびアクティブパスとスタンバイパスを一覧表示するには、「マルチパス -ll 」コマンドを実行して構成を確認します。

> 次の出力例は、 2 つのデータ LUN と 2 つのログ LUN を持つ 2+1 マルチホスト HANA システムの出力を示しています。

```
stlrx300s8-6:~ # multipath -ll
hana- SS3_data_mnt00002 (3600a098038304436375d4d442d753879) dm-1
NETAPP,LUN C-Mode
size=1.2T features='4 queue_if_no_path pg_init_retries 50
retain_attached_hw_handler' hwhandler='1 alua' wp=rw
|-+- policy='service-time 0' prio=50 status=enabled
| |- 10:0:1:1 sdj  8:144  active ready running
```

```
| |- 10:0:3:1 sdp  8:240  active ready running
| |- 11:0:0:1 sdw  65:96  active ready running
| `- 11:0:2:1 sdac 65:192 active ready running
`-+- policy='service-time 0' prio=10 status=enabled
  |- 10:0:0:1 sdg  8:96   active ready running
  |- 10:0:2:1 sdm  8:192  active ready running
  |- 11:0:1:1 sdz  65:144 active ready running
  `- 11:0:3:1 sdaf 65:240 active ready running
hana- SS3_data_mnt00001 (3600a098038304436392b4d442d6f534f) dm-2
NETAPP,LUN C-Mode
size=1.2T features='4 queue_if_no_path pg_init_retries 50
retain_attached_hw_handler' hwhandler='1 alua' wp=rw
|-+- policy='service-time 0' prio=50 status=enabled
| |- 10:0:0:2 sdh  8:112  active ready running
| |- 10:0:2:2 sdn  8:208  active ready running
| |- 11:0:1:2 sdaa 65:160 active ready running
| `- 11:0:3:2 sdag 66:0   active ready running
`-+- policy='service-time 0' prio=10 status=enabled
  |- 10:0:1:2 sdk  8:160  active ready running
  |- 10:0:3:2 sdq  65:0   active ready running
  |- 11:0:0:2 sdx  65:112 active ready running
  `- 11:0:2:2 sdad 65:208 active ready running
hana- SS3_log_mnt00002 (3600a098038304436392b4d442d6f5350) dm-3
NETAPP,LUN C-Mode
size=512G features='4 queue_if_no_path pg_init_retries 50
retain_attached_hw_handler' hwhandler='1 alua' wp=rw
|-+- policy='service-time 0' prio=50 status=enabled
| |- 10:0:0:3 sdi  8:128  active ready running
| |- 10:0:2:3 sdo  8:224  active ready running
| |- 11:0:1:3 sdab 65:176 active ready running
| `- 11:0:3:3 sdah 66:16  active ready running
`-+- policy='service-time 0' prio=10 status=enabled
  |- 10:0:1:3 sdl  8:176  active ready running
  |- 10:0:3:3 sdr  65:16  active ready running
  |- 11:0:0:3 sdy  65:128 active ready running
  `- 11:0:2:3 sdae 65:224 active ready running
hana- SS3_log_mnt00001 (3600a098038304436375d4d442d753878) dm-0
NETAPP,LUN C-Mode
size=512G features='4 queue_if_no_path pg_init_retries 50
retain_attached_hw_handler' hwhandler='1 alua' wp=rw
|-+- policy='service-time 0' prio=50 status=enabled
| |- 10:0:1:0 sdd  8:48   active ready running
| |- 10:0:3:0 sdf  8:80   active ready running
| |- 11:0:0:0 sds  65:32  active ready running
| `- 11:0:2:0 sdu  65:64  active ready running
`-+- policy='service-time 0' prio=10 status=enabled
```

```
  |- 10:0:0:0 sdc  8:32   active ready running
  |- 10:0:2:0 sde  8:64   active ready running
  |- 11:0:1:0 sdt  65:48  active ready running
  `- 11:0:3:0 sdv  65:80  active ready running
```

LVM ボリュームグループと論理ボリュームを作成

この手順は、 LVM を使用する場合にのみ必要です。次の例は、 SID FC5 を使用した 2+1 ホストのセットアップを示しています。

> LVM ベースのセットアップの場合は、前のセクションで説明したマルチパス構成も同様に完了する必要があります。この例では、マルチパス用に 8 個の LUN を構成する必要があります。

1. すべての LUN を物理ボリュームとして初期化します。

```
pvcreate /dev/mapper/hana-FC5_data_mnt00001
pvcreate /dev/mapper/hana-FC5_data2_mnt00001pvcreate /dev/mapper/hana-
FC5_data_mnt00002
pvcreate /dev/mapper/hana-FC5_data2_mnt00002
pvcreate /dev/mapper/hana-FC5_log_mnt00001
pvcreate /dev/mapper/hana-FC5_log2_mnt00001pvcreate /dev/mapper/hana-
FC5_log_mnt00002
pvcreate /dev/mapper/hana-FC5_log2_mnt00002
```

2. 各データパーティションとログパーティションのボリュームグループを作成します。

```
vgcreate FC5_data_mnt00001 /dev/mapper/hana-FC5_data_mnt00001
/dev/mapper/hana-FC5_data2_mnt00001
vgcreate FC5_data_mnt00002 /dev/mapper/hana-FC5_data_mnt00002
/dev/mapper/hana-FC5_data2_mnt00002
vgcreate FC5_log_mnt00001 /dev/mapper/hana-FC5_log_mnt00001
/dev/mapper/hana-FC5_log2_mnt00001
vgcreate FC5_log_mnt00002 /dev/mapper/hana-FC5_log_mnt00002
/dev/mapper/hana-FC5_log2_mnt00002
```

3. データパーティションとログパーティションごとに論理ボリュームを作成します。ストライプサイズはボリュームグループあたりの LUN の使用数（例 2 ）と同じで、データの場合は 256K のストライプサイズ、ログの場合は 64k を使用します。SAP では、ボリュームグループごとに 1 つの論理ボリュームのみがサポートされます。

```
lvcreate --extents 100%FREE -i 2 -I 256k --name vol FC5_data_mnt00001
lvcreate --extents 100%FREE -i 2 -I 256k --name vol FC5_data_mnt00002
lvcreate --extents 100%FREE -i 2 -I 64k --name vol FC5_log_mnt00002
lvcreate --extents 100%FREE -i 2 -I 64k --name vol FC5_log_mnt00001
```

4. その他すべてのホストで、物理ボリューム、ボリュームグループ、およびボリュームグループをスキャンします。

```
modprobe dm_mod
pvscan
vgscan
lvscan
```

> 上記のコマンドを実行してもボリュームが見つからない場合は、再起動する必要があります。

5. 論理ボリュームをマウントするには、論理ボリュームをアクティブ化する必要があります。ボリュームをアクティブ化するには、次のコマンドを実行します。

```
vgchange -a y
```

ファイルシステムの作成

HANA システムに属する各 LUN で XFS ファイルシステムを作成するには、次のいずれかを実行します。

- シングル・ホスト・システムの場合は、データ、ログ、および「 /hana/shared 」 LUN に XFS ファイル・システムを作成します。

```
stlrx300s8-6:/ # mkfs.xfs /dev/mapper/hana-SS3_data_mnt00001
stlrx300s8-6:/ # mkfs.xfs /dev/mapper/hana-SS3_log_mnt00001
stlrx300s8-6:/ # mkfs.xfs /dev/mapper/hana-SS3_shared
```

- マルチホストシステムの場合は、すべてのデータ LUN とログ LUN に XFS ファイルシステムを作成してください。

```
stlrx300s8-6:~ # mkfs.xfs /dev/mapper/hana-SS3_log_mnt00001
stlrx300s8-6:~ # mkfs.xfs /dev/mapper/hana-SS3_log_mnt00002
stlrx300s8-6:~ # mkfs.xfs /dev/mapper/hana-SS3_data_mnt00001
stlrx300s8-6:~ # mkfs.xfs /dev/mapper/hana-SS3_data_mnt00002
```

- LVM を使用している場合は、すべてのデータ論理ボリュームとログ論理ボリュームに XFS ファイルシス

テムを作成します。

```
mkfs.xfs FC5_data_mnt00001-vol
mkfs.xfs FC5_data_mnt00002-vol
mkfs.xfs FC5_log_mnt00001-vol
mkfs.xfs FC5_log_mnt00002-vol
```

複数ホストのコマンド例には、 2+1 のマルチホスト HANA システムが示されています。

マウントポイントを作成する

必要なマウントポイントディレクトリを作成するには、次のいずれかの操作を行います。

- シングルホストシステムの場合は、権限を設定し、データベースホストにマウントポイントを作成します。

```
stlrx300s8-6:/ # mkdir -p /hana/data/SS3/mnt00001
stlrx300s8-6:/ # mkdir -p /hana/log/SS3/mnt00001
stlrx300s8-6:/ # mkdir -p /hana/shared

stlrx300s8-6:/ # chmod –R 777 /hana/log/SS3
stlrx300s8-6:/ # chmod –R 777 /hana/data/SS3
stlrx300s8-6:/ # chmod 777 /hana/shared
```

- マルチホストシステムの場合は、権限を設定し、すべてのワーカーホストとスタンバイホストにマウントポイントを作成します。

以下のコマンド例は、 2+1 のマルチホスト HANA システムを示しています。

```
stlrx300s8-6:/ # mkdir -p /hana/data/SS3/mnt00001
stlrx300s8-6:/ # mkdir -p /hana/log/SS3/mnt00001
stlrx300s8-6:/ # mkdir -p /hana/data/SS3/mnt00002
stlrx300s8-6:/ # mkdir -p /hana/log/SS3/mnt00002
stlrx300s8-6:/ # mkdir -p /hana/shared

stlrx300s8-6:/ # chmod –R 777 /hana/log/SS3
stlrx300s8-6:/ # chmod –R 777 /hana/data/SS3
stlrx300s8-6:/ # chmod 777 /hana/shared
```

Linux LVM を使用したシステム構成の場合も、同じ手順を実行する必要があります。

ファイルシステムをマウント

/etc/fstab 構成ファイルを使用してシステムのブート中にファイル・システムをマウントするには ' 次の手順を実行します

1. 次のいずれかを実行します。

   - シングル・ホスト・システムの場合は ' 必要なファイル・システムを /etc/fstab 構成ファイルに追加します

     データとログ LUN の XFS ファイルシステムは 'relatim' および inode64' マウントオプションを使用してマウントする必要があります

     ```
     stlrx300s8-6:/ # cat /etc/fstab
     /dev/mapper/hana-SS3_shared /hana/shared xfs defaults 0 0
     /dev/mapper/hana-SS3_log_mnt00001 /hana/log/SS3/mnt00001 xfs
     relatime,inode64 0 0
     /dev/mapper/hana-SS3_data_mnt00001 /hana/data/SS3/mnt00001 xfs
     relatime,inode64 0 0
     ```

     LVM を使用する場合は、データとログの論理ボリューム名を使用します。

     ```
     # cat /etc/fstab
     /dev/mapper/hana-FC5_shared /hana/shared xfs defaults 0 0
     /dev/mapper/FC5_log_mnt00001-vol /hana/log/FC5/mnt00001 xfs
     relatime,inode64 0 0
     /dev/mapper/FC5_data_mnt00001-vol /hana/data/FC5/mnt00001 xfs
     relatime,inode64 0 0
     ```

   - マルチ・ホスト・システムの場合は '/hana/shared ファイル・システムを ' 各ホストの /etc/fstab 構成ファイルに追加します

     すべてのデータファイルシステムとログファイルシステムは、 SAP HANA ストレージコネクタを使用してマウントされます。

     ```
     stlrx300s8-6:/ # cat /etc/fstab
     <storage-ip>:/hana_shared /hana/shared nfs
     rw,vers=3,hard,timeo=600,intr,noatime,nolock 0 0
     ```

2. ファイルシステムをマウントするには、各ホストで「 mount – a 」コマンドを実行します。

"次は、 SAP HANA の I/O スタック構成です"

SAP HANA 向けの I/O スタック構成

"前の手順：ホストのセットアップ。"

SAP HANA 1.0 SPS10 以降、 I/O 動作を調整し、使用中のファイルシステムとストレージシステムのデータベースを最適化するためのパラメータが導入されています。

ネットアップは、最適な値を定義するため、パフォーマンステストを実施しました。次の表に、パフォーマンステストから推定した最適な値を示します。

パラメータ	価値
max_parallel _io_requests と入力します	128
async _read_submit	オン
async ： write_submit_active	オン
async_write_submit_bblocks	すべて

S12 までの SAP HANA 1.0 では、 SAP ノートに記載されているように、 SAP HANA データベースのインストール時にこれらのパラメータを設定できます "2267798 – Configuration of the SAP HANA Database During Installation Using hdbparam 』で説明されています"。

また、パラメータは、 SAP HANA データベースのインストール後に「 hdbparam 」フレームワークを使用して設定することもできます。

```
SS3adm@stlrx300s8-6:/usr/sap/SS3/HDB00> hdbparam --paramset
fileio.max_parallel_io_requests=128
SS3adm@stlrx300s8-6:/usr/sap/SS3/HDB00> hdbparam --paramset
fileio.async_write_submit_active=on
SS3adm@stlrx300s8-6:/usr/sap/SS3/HDB00> hdbparam --paramset
fileio.async_read_submit=on
SS3adm@stlrx300s8-6:/usr/sap/SS3/HDB00> hdbparam --paramset
fileio.async_write_submit_blocks=all
```

SAP HANA 2.0 以降 'hdbparam' は廃止され ' パラメータは global.ini` ファイルに移動されましたパラメータは、 SQL コマンドまたは SAP HANA Studio を使用して設定できます。詳細については、 SAP ノートを参照してください "2399079 - Elimination of hdbparam in HANA 2 』を参照してください"。パラメータは 'global.ini` ファイル内で設定することもできます

```
SS3adm@stlrx300s8-6:/usr/sap/SS3/SYS/global/hdb/custom/config> cat
global.ini
…
[fileio]
async_read_submit = on
async_write_submit_active = on
max_parallel_io_requests = 128
async_write_submit_blocks = all
…
```

SAP HANA 2.0 SPS5 以降では、「 etParameter.py 」のスクリプトを使用して上記のパラメータを設定できます。

```
fc5adm@sapcc-hana-tst-03:/usr/sap/FC5/HDB00/exe/python_support>
python setParameter.py
-set=SYSTEM/global.ini/fileio/max_parallel_io_requests=128
python setParameter.py -set=SYSTEM/global.ini/fileio/async_read_submit=on
python setParameter.py
-set=SYSTEM/global.ini/fileio/async_write_submit_active=on
python setParameter.py
-set=SYSTEM/global.ini/fileio/async_write_submit_blocks=all
```

"次の例は、 SAP HANA ソフトウェアのインストールです"

SAP HANA ソフトウェアのインストール

"前の例： SAP HANA の I/O スタック構成"

シングルホストシステムにインストールします

SAP HANA ソフトウェアのインストールでは、シングルホストシステムについて行う追加の準備作業はありません。

マルチホストシステムにをインストールします

以下のインストール手順は、 SAP HANA 1.0 SPS12 以降に基づいています。

インストールを開始する前に 'global.ini` ファイルを作成して 'SAP ストレージ・コネクタの使用を有効にしますSAP ストレージコネクタは、インストールプロセス中にワーカーホストで必要なファイルシステムをマウントします。global.ini` ファイルは '/hana/shared-SID' ファイル・システムなど ' すべてのホストからアクセス可能なファイル・システムで使用できる必要があります

マルチホストシステムに SAP HANA ソフトウェアをインストールする前に、次の手順を実行する必要があります。

1. データ LUN およびログ LUN の次のマウント・オプションを global.ini` ファイルに追加します
   - 「データとログファイルシステム」の「 relatime 」と「 inode64 」です
2. データパーティションとログパーティションの WWID を追加します。WWID は '/etc/multipath.conf' ファイルに設定されているエイリアス名と一致している必要があります

   次の出力は、システム ID （ SID ）が SS3 の 2+1 マルチホストセットアップの例を示しています。

```
stlrx300s8-6:~ # cat /hana/shared/global.ini
[communication]
listeninterface = .global
[persistence]
basepath_datavolumes = /hana/data/SS3
basepath_logvolumes = /hana/log/SS3
[storage]
ha_provider = hdb_ha.fcClient
partition_*_*__prtype = 5
partition_*_data__mountoptions = -o relatime,inode64
partition_*_log__mountoptions = -o relatime,inode64,nobarrier
partition_1_data__wwid = hana-SS3_data_mnt00001
partition_1_log__wwid = hana-SS3_log_mnt00001
partition_2_data__wwid = hana-SS3_data_mnt00002
partition_2_log__wwid = hana-SS3_log_mnt00002
[system_information]
usage = custom
[trace]
ha_fcclient = info
stlrx300s8-6:~ #
```

   LVM を使用した場合は、必要な設定が異なります。次の例は、 SID が FC5 の 2+1 マルチホストセットアップを示しています。

```
sapcc-hana-tst-03:/hana/shared # cat global.ini
[communication]
listeninterface = .global
[persistence]
basepath_datavolumes = /hana/data/FC5
basepath_logvolumes = /hana/log/FC5
[storage]
ha_provider = hdb_ha.fcClientLVM
partition_*_*__prtype = 5
partition_*_data__mountOptions = -o relatime,inode64
partition_*_log__mountOptions = -o relatime,inode64
partition_1_data__lvmname = FC5_data_mnt00001-vol
partition_1_log__lvmname = FC5_log_mnt00001-vol
partition_2_data__lvmname = FC5_data_mnt00002-vol
partition_2_log__lvmname = FC5_log_mnt00002-vol
sapcc-hana-tst-03:/hana/shared #
```

SAP の hdblcm' インストール・ツールを使用して ' いずれかのワーカー・ホストで次のコマンドを実行してインストールを開始します「 addhosts 」オプションを使用して、 2 番目のワーカー（ sapcc-sana-tst-04 ）とスタンバイホスト（ sapcc-sana-tst-05 ）を追加します。準備された「 global.ini` 」ファイルが格納されているディレクトリは、「 storage _ cfg 」 CLI オプション（「 --storage-cfg=/hana/shared 」）に含まれています。使用する OS のバージョンによっては、 SAP HANA データベースをインストールする前に Phyton 2.7 をインストールする必要があります。

```
sapcc-hana-tst-03:/mnt/sapcc-share/software/SAP/HANA2SP5-
52/DATA_UNITS/HDB_LCM_LINUX_X86_64 # ./hdblcm --action=install
--addhosts=sapcc-hana-tst-04:role=worker:storage_partion=2,sapcc-hana-tst
-05:role:=standby --storage_cfg=/hana(shared/shared


SAP HANA Lifecycle Management - SAP HANA Database 2.00.052.00.1599235305
************************************************************************



Scanning software locations...
Detected components:
    SAP HANA AFL (incl.PAL,BFL,OFL) (2.00.052.0000.1599259237) in
/mnt/sapcc-share/software/SAP/HANA2SP5-
52/DATA_UNITS/HDB_AFL_LINUX_X86_64/packages
    SAP HANA Database (2.00.052.00.1599235305) in /mnt/sapcc-
share/software/SAP/HANA2SP5-52/DATA_UNITS/HDB_SERVER_LINUX_X86_64/server
    SAP HANA Database Client (2.5.109.1598303414) in /mnt/sapcc-
share/software/SAP/HANA2SP5-52/DATA_UNITS/HDB_CLIENT_LINUX_X86_64/client
    SAP HANA Smart Data Access (2.00.5.000.0) in /mnt/sapcc-
share/software/SAP/HANA2SP5-
```

```
52/DATA_UNITS/SAP_HANA_SDA_20_LINUX_X86_64/packages
    SAP HANA Studio (2.3.54.000000) in /mnt/sapcc-
share/software/SAP/HANA2SP5-52/DATA_UNITS/HDB_STUDIO_LINUX_X86_64/studio
    SAP HANA Local Secure Store (2.4.24.0) in /mnt/sapcc-
share/software/SAP/HANA2SP5-
52/DATA_UNITS/HANA_LSS_24_LINUX_X86_64/packages
    SAP HANA XS Advanced Runtime (1.0.130.519) in /mnt/sapcc-
share/software/SAP/HANA2SP5-52/DATA_UNITS/XSA_RT_10_LINUX_X86_64/packages
    SAP HANA EML AFL (2.00.052.0000.1599259237) in /mnt/sapcc-
share/software/SAP/HANA2SP5-
52/DATA_UNITS/HDB_EML_AFL_10_LINUX_X86_64/packages
    SAP HANA EPM-MDS (2.00.052.0000.1599259237) in /mnt/sapcc-
share/software/SAP/HANA2SP5-52/DATA_UNITS/SAP_HANA_EPM-MDS_10/packages
    GUI for HALM for XSA (including product installer) Version 1 (1.014.1)
in /mnt/sapcc-share/software/SAP/HANA2SP5-
52/DATA_UNITS/XSA_CONTENT_10/XSACALMPIUI14_1.zip
    XSAC FILEPROCESSOR 1.0 (1.000.85) in /mnt/sapcc-
share/software/SAP/HANA2SP5-
52/DATA_UNITS/XSA_CONTENT_10/XSACFILEPROC00_85.zip
    SAP HANA tools for accessing catalog content, data preview, SQL
console, etc. (2.012.20341) in /mnt/sapcc-share/software/SAP/HANA2SP5-
52/DATA_UNITS/XSAC_HRTT_20/XSACHRTT12_20341.zip
    XS Messaging Service 1 (1.004.10) in /mnt/sapcc-
share/software/SAP/HANA2SP5-
52/DATA_UNITS/XSA_CONTENT_10/XSACMESSSRV04_10.zip
    Develop and run portal services for customer apps on XSA (1.005.1) in
/mnt/sapcc-share/software/SAP/HANA2SP5-
52/DATA_UNITS/XSA_CONTENT_10/XSACPORTALSERV05_1.zip
    SAP Web IDE Web Client (4.005.1) in /mnt/sapcc-
share/software/SAP/HANA2SP5-
52/DATA_UNITS/XSAC_SAP_WEB_IDE_20/XSACSAPWEBIDE05_1.zip
    XS JOB SCHEDULER 1.0 (1.007.12) in /mnt/sapcc-
share/software/SAP/HANA2SP5-
52/DATA_UNITS/XSA_CONTENT_10/XSACSERVICES07_12.zip
    SAPUI5 FESV6 XSA 1 - SAPUI5 1.71 (1.071.25) in /mnt/sapcc-
share/software/SAP/HANA2SP5-
52/DATA_UNITS/XSA_CONTENT_10/XSACUI5FESV671_25.zip
    SAPUI5 SERVICE BROKER XSA 1 - SAPUI5 Service Broker 1.0 (1.000.3) in
/mnt/sapcc-share/software/SAP/HANA2SP5-
52/DATA_UNITS/XSA_CONTENT_10/XSACUI5SB00_3.zip
    XSA Cockpit 1 (1.001.17) in /mnt/sapcc-share/software/SAP/HANA2SP5-
52/DATA_UNITS/XSA_CONTENT_10/XSACXSACOCKPIT01_17.zip


SAP HANA Database version '2.00.052.00.1599235305' will be installed.
```

```
Select additional components for installation:
  Index | Components | Description

-------------------------------------------------------------------------
-------------------
  1     | all        | All components
  2     | server     | No additional components
  3     | client     | Install SAP HANA Database Client version
2.5.109.1598303414
  4     | lss        | Install SAP HANA Local Secure Store version
2.4.24.0
  5     | studio     | Install SAP HANA Studio version 2.3.54.000000
  6     | smartda    | Install SAP HANA Smart Data Access version
2.00.5.000.0
  7     | xs         | Install SAP HANA XS Advanced Runtime version
1.0.130.519
  8     | afl        | Install SAP HANA AFL (incl.PAL,BFL,OFL) version
2.00.052.0000.1599259237
  9     | eml        | Install SAP HANA EML AFL version
2.00.052.0000.1599259237
  10    | epmmds     | Install SAP HANA EPM-MDS version
2.00.052.0000.1599259237

Enter comma-separated list of the selected indices [3]: 2,3
Enter Installation Path [/hana/shared]:
Enter Local Host Name [sapcc-hana-tst-03]:
```

選択したすべてのコンポーネントが、すべてのワーカーホストとスタンバイホストにインストールされていることを確認します。

"次の手順： SAP HANA シングルホストシステムのデータボリュームパーティションを追加します"

SAP HANA シングルホストシステムのデータボリュームパーティションを追加します

"前のバージョン： SAP HANA ソフトウェアのインストール。"

SAP HANA 2.0 SPS4 以降では、追加のデータボリュームパーティションを構成できます。この機能を使用すると、 SAP HANA テナントデータベースのデータボリュームに複数の LUN を設定し、単一 LUN のサイズやパフォーマンスの制限を超えて拡張することができます。

> SAP HANA KPI を達成するために複数のパーティションを使用する必要はありません。単一の LUN にパーティションが 1 つあると、必要な KPI が満たされます。

データボリュームに複数の個別の LUN を使用することは、 SAP HANA シングルホストシステムでのみ可能です。SAP HANA マルチホストシステムに必要な SAP ストレージコネクタは、データボリュームに対して 1 つのデバイスのみをサポートします。

データボリュームのパーティションはいつでも追加できますが、 SAP HANA データベースの再起動が必要になる場合があります。

追加のデータボリュームパーティションの有効化

追加のデータボリュームパーティションを有効にするには、次の手順を実行します。

1. global.ini` ファイルに次のエントリを追加します

```
[customizable_functionalities]
persistence_datavolume_partition_multipath = true
```

2. データベースを再起動して機能を有効にしてください。SAP HANA Studio でパラメータを global.ini` ファイルに追加する際に Systemdb 設定を使用すると、データベースが再起動されなくなります。

ボリュームと **LUN** の構成

ボリュームと LUN のレイアウトは、 1 つのデータボリュームパーティションを持つ単一のホストのレイアウトと似ていますが、追加のデータボリュームと LUN が、ログボリュームとして別のアグリゲートに格納され、他のデータボリュームも同様です。次の表は、 2 つのデータボリュームパーティションを持つ SAP HANA シングルホストシステムの構成例を示しています。

コントローラ **A** のアグリゲート **1**	コントローラ **A** のアグリゲート **2**	コントローラ **B** のアグリゲート **1**	コントローラ **B** のアグリゲート **2**
データボリューム：SID_data_mnt00001	共有ボリューム：SID_shared	データボリューム：SID_data2_mnt00001	ログボリューム：SID_log_mnt00001

次の表は、 2 つのデータボリュームパーティションを含むシングルホストシステムのマウントポイント構成の例を示しています。

LUN	**HANA** ホストのマウントポイント	注
SID_data_mnt00001	/hana/data/SID/mnt00001	/etc/fstab エントリを使用してマウントされます
SID_data2_mnt00001	/hana/data2/SID/mnt00001	/etc/fstab エントリを使用してマウントされます
SID_log_mnt00001	/hana/log/sid/mnt00001	/etc/fstab エントリを使用してマウントされます
SID_shared	/hana/shared-SID を指定します	/etc/fstab エントリを使用してマウントされます

ONTAP システムマネージャまたは ONTAP CLI を使用して、新しいデータ LUN を作成します。

ホストの設定

ホストを設定するには、次の手順を実行します。

1. セクション 0 の説明に従って、追加の LUN のマルチパスを設定します。
2. HANA システムに属する追加の LUN ごとに XFS ファイルシステムを作成します。

```
stlrx300s8-6:/ # mkfs.xfs /dev/mapper/hana-SS3_data2_mnt00001
```

3. 追加のファイル・システム /s を '/etc/fstab 構成ファイルに追加します

> データ LUN の XFS ファイル・システムは 'relatim' および inode64' マウント・オプションを使用してマウントする必要がありますログ LUN の XFS ファイルシステムは 'relatim’inode64’nobarrier マウント・オプションを使用してマウントする必要があります

```
stlrx300s8-6:/ # cat /etc/fstab
/dev/mapper/hana-SS3_shared /hana/shared xfs defaults 0 0
/dev/mapper/hana-SS3_log_mnt00001 /hana/log/SS3/mnt00001 xfs
relatime,inode64 0 0
/dev/mapper/hana-SS3_data_mnt00001 /hana/data/SS3/mnt00001 xfs
relatime,inode64 0 0
/dev/mapper/hana-SS3_data2_mnt00001 /hana/data2/SS3/mnt00001 xfs
relatime,inode64 0 0
```

4. マウントポイントを作成し、データベースホストに権限を設定します。

```
stlrx300s8-6:/ # mkdir -p /hana/data2/SS3/mnt00001
stlrx300s8-6:/ # chmod -R 777 /hana/data2/SS3
```

5. ファイルシステムをマウントするには、「 mount – a 」コマンドを実行します。

データボリュームパーティションを追加しています

データボリュームパーティションをテナントデータベースに追加するには、次の手順を実行します。

1. テナントデータベースに対して次の SQL ステートメントを実行します。追加する LUN のパスはそれぞれ異なります。

```
ALTER SYSTEM ALTER DATAVOLUME ADD PARTITION PATH '/hana/data2/SID/';
```

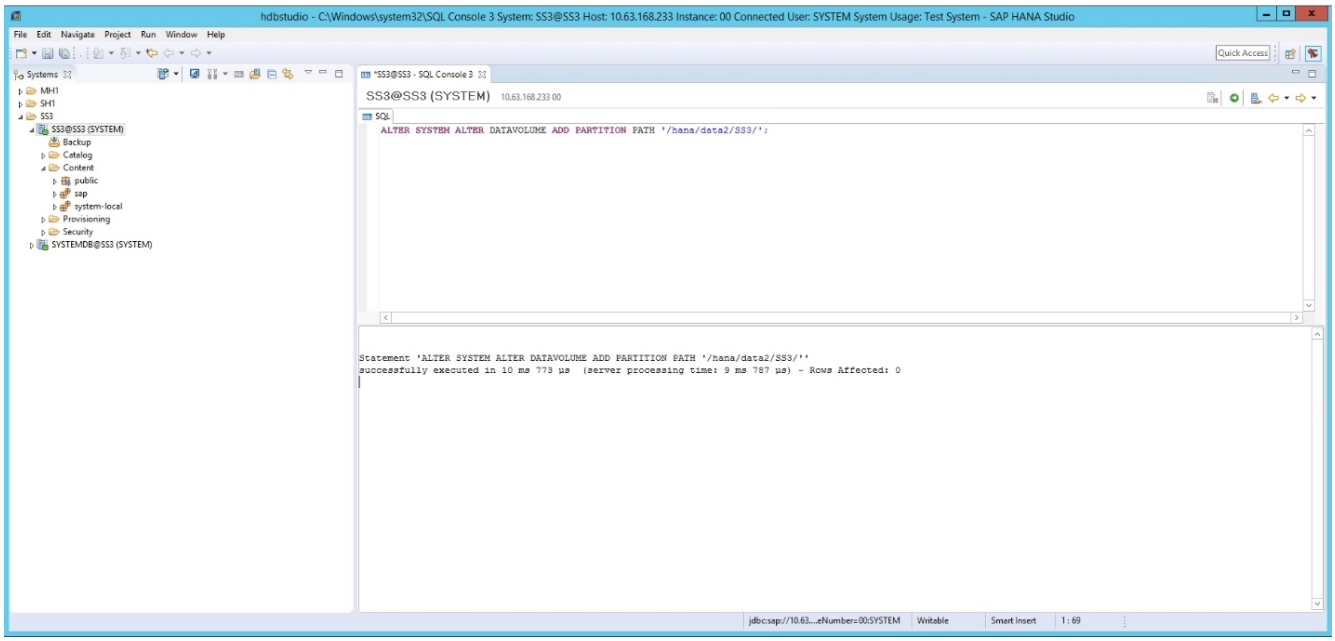

"次へ：追加情報の検索場所。"

Copyright Information

Copyright © 2022 NetApp, Inc. All rights reserved. Printed in the U.S. No part of this document covered by copyright may be reproduced in any form or by any means-graphic, electronic, or mechanical, including photocopying, recording, taping, or storage in an electronic retrieval system-without prior written permission of the copyright owner.

Software derived from copyrighted NetApp material is subject to the following license and disclaimer:

THIS SOFTWARE IS PROVIDED BY NETAPP “AS IS” AND WITHOUT ANY EXPRESS OR IMPLIED WARRANTIES, INCLUDING, BUT NOT LIMITED TO, THE IMPLIED WARRANTIES OF MERCHANTABILITY AND FITNESS FOR A PARTICULAR PURPOSE, WHICH ARE HEREBY DISCLAIMED. IN NO EVENT SHALL NETAPP BE LIABLE FOR ANY DIRECT, INDIRECT, INCIDENTAL, SPECIAL, EXEMPLARY, OR CONSEQUENTIAL DAMAGES (INCLUDING, BUT NOT LIMITED TO, PROCUREMENT OF SUBSTITUTE GOODS OR SERVICES; LOSS OF USE, DATA, OR PROFITS; OR BUSINESS INTERRUPTION) HOWEVER CAUSED AND ON ANY THEORY OF LIABILITY, WHETHER IN CONTRACT, STRICT LIABILITY, OR TORT (INCLUDING NEGLIGENCE OR OTHERWISE) ARISING IN ANY WAY OUT OF THE USE OF THIS SOFTWARE, EVEN IF ADVISED OF THE POSSIBILITY OF SUCH DAMAGE.

NetApp reserves the right to change any products described herein at any time, and without notice. NetApp assumes no responsibility or liability arising from the use of products described herein, except as expressly agreed to in writing by NetApp. The use or purchase of this product does not convey a license under any patent rights, trademark rights, or any other intellectual property rights of NetApp.

The product described in this manual may be protected by one or more U.S. patents, foreign patents, or pending applications.

RESTRICTED RIGHTS LEGEND: Use, duplication, or disclosure by the government is subject to restrictions as set forth in subparagraph (c)(1)(ii) of the Rights in Technical Data and Computer Software clause at DFARS 252.277-7103 (October 1988) and FAR 52-227-19 (June 1987).

Trademark Information

NETAPP, the NETAPP logo, and the marks listed at http://www.netapp.com/TM are trademarks of NetApp, Inc. Other company and product names may be trademarks of their respective owners.