基础架构设置和配置

NetApp Solutions SAP

NetApp
March 11, 2024

This PDF was generated from https://docs.netapp.com/zh-cn/netapp-solutions-sap/bp/saphana_fas_fc_infrastructure_setup_and_configuration_overview.html on March 11, 2024.
Always check docs.netapp.com for the latest.

目录

基础架构设置和配置 1
概述 1
SAN 网络结构设置 1
时间同步 2
存储控制器设置 2
SAP HANA 存储连接器 API 25
主机设置 25
SAP HANA 的 I/O 堆栈配置 34
SAP HANA 软件安装 35
为 SAP HANA 单主机系统添加其他数据卷分区 39

基础架构设置和配置

概述

以下各节提供了 SAP HANA 基础架构设置和配置准则。其中包括设置 SAP HANA 所需的所有步骤。此时将创建一个 SVM 来托管数据。在这些部分中，使用了以下示例配置：

- 使用 SID=SS3 和 ONTAP 9.7 或更早版本的 HANA 系统
  - SAP HANA 单主机和多主机
  - 使用 SAP HANA 多个分区的 SAP HANA 单个主机
- 使用 Linux 逻辑卷管理器（ LVM ）且 SID=FC5 和 ONTAP 9.8 的 HANA 系统
  - SAP HANA 单主机和多主机

SAN 网络结构设置

每个 SAP HANA 服务器都必须具有一个冗余 FCP SAN 连接，带宽至少为 8 Gbps 。对于连接到存储控制器的每个 SAP HANA 主机，必须在存储控制器上至少配置 8 Gbps 的带宽。

下图显示了一个示例，其中四个 SAP HANA 主机连接到两个存储控制器。每个 SAP HANA 主机都有两个 FCP 端口连接到冗余网络结构。在存储层，配置了四个 FCP 端口，可为每个 SAP HANA 主机提供所需的吞吐量。

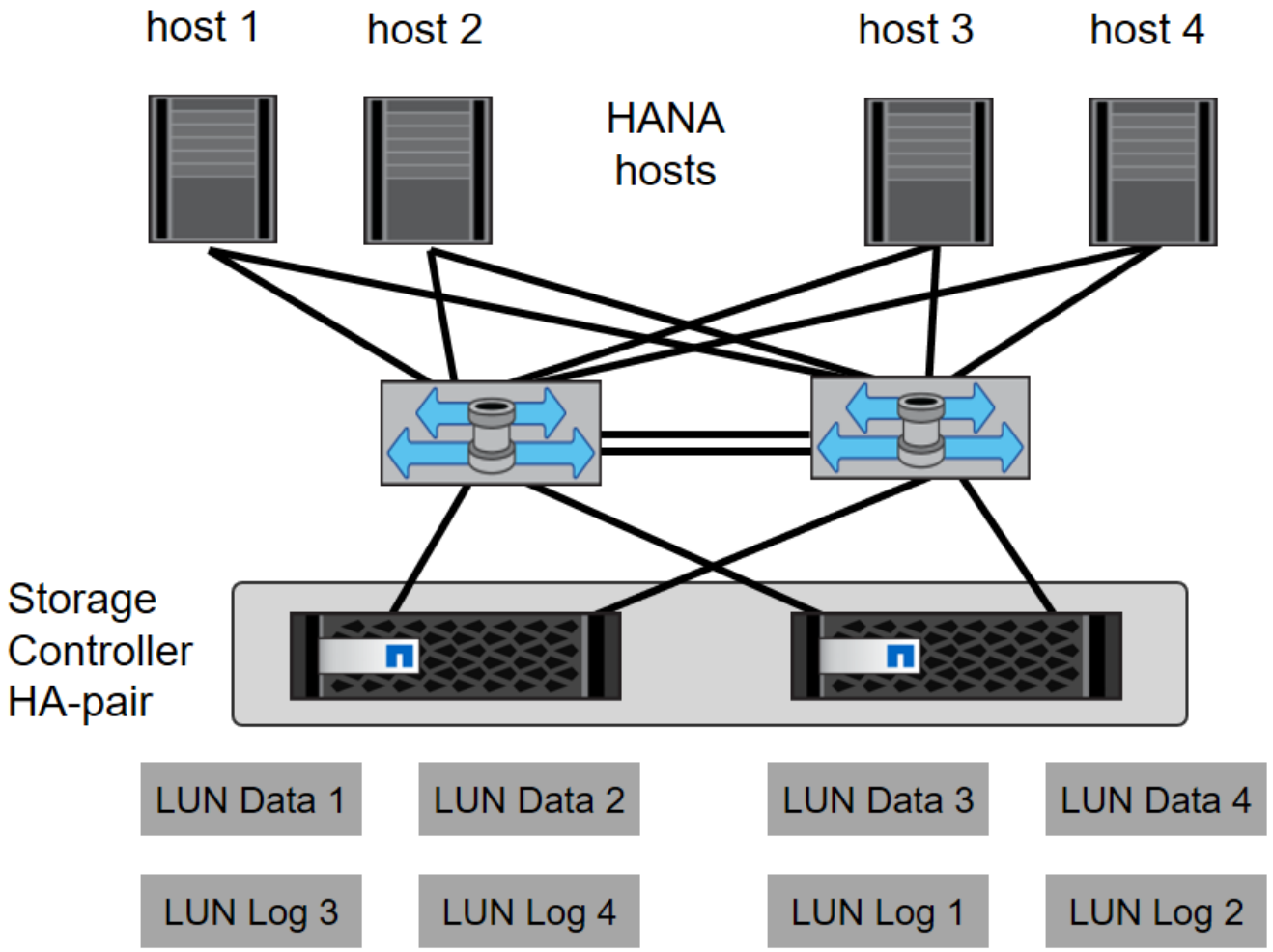

除了交换机层上的分区之外，您还必须将存储系统上的每个 LUN 映射到连接到此 LUN 的主机。使交换机上的分区保持简单，即定义一个分区集，使所有主机 HBA 都可以查看所有控制器 HBA 。

时间同步

您必须同步存储控制器与 SAP HANA 数据库主机之间的时间。必须为所有存储控制器和所有 SAP HANA 主机设置相同的时间服务器。

存储控制器设置

本节介绍 NetApp 存储系统的配置。您必须根据相应的 ONTAP 设置和配置指南完成主安装和设置。

存储效率

在 SSD 配置中， SAP HANA 支持实时重复数据删除，跨卷实时重复数据删除，实时数据压缩和实时数据缩减。

不支持在 HDD 配置中启用存储效率功能。

NetApp卷和聚合加密

SAP HANA支持使用NetApp卷加密(NVE)和NetApp聚合加密(NAE)。

Quality of service

QoS 可用于限制特定 SAP HANA 系统的存储吞吐量。其中一个使用情形是，限制开发和测试系统的吞吐量，使其不会影响混合环境中的生产系统。

在规模估算过程中，必须确定非生产系统的性能要求。开发和测试系统的规模可以使用较低的性能值进行调整，通常在生产系统的 20% 到 50% 范围内。

从 ONTAP 9 开始， QoS 会在存储卷级别进行配置，并使用最大吞吐量值（ MBps ）和 I/O 数（ IOPS ）。

大型写入 I/O 对存储系统的性能影响最大。因此，应将 QoS 吞吐量限制设置为数据卷和日志卷中相应写入 SAP HANA 存储性能 KPI 值的百分比。

NetApp FabricPool

SAP HANA 系统中的活动主文件系统不能使用 NetApp FabricPool 技术。这包括数据和日志区域的文件系统以及 `/hana 或共享` 文件系统。这样做会导致性能不可预测，尤其是在启动 SAP HANA 系统期间。

可以使用 " 仅快照 " 分层策略，也可以在 SnapVault 或 SnapMirror 目标等备份目标上使用 FabricPool 。

> 使用 FabricPool 在主存储上分层 Snapshot 副本或在备份目标上使用 FabricPool 会更改还原和恢复数据库或执行其他任务（例如创建系统克隆或修复系统）所需的时间。在规划整个生命周期管理策略时，请考虑这一点，并检查以确保在使用此功能时仍符合 SLA 要求。

FabricPool 是将日志备份移动到另一存储层的理想选择。移动备份会影响恢复 SAP HANA 数据库所需的时间。因此，应将选项 " 分层最小冷却天数 " 设置为一个值，以便在本地快速存储层上放置恢复所需的日志备份。

配置存储

以下概述总结了所需的存储配置步骤。后续章节将更详细地介绍每个步骤。在启动这些步骤之前，请完成存储硬件设置， ONTAP 软件安装以及存储 FCP 端口与 SAN 网络结构的连接。

1. 检查正确的 SAS 堆栈配置，如一节所述 "磁盘架连接。"
2. 创建和配置所需的聚合，如一节所述 "聚合配置"
3. 按照一节中所述创建 Storage Virtual Machine （ SVM ） "Storage Virtual Machine 配置"
4. 按照一节中所述创建逻辑接口（ LIF ） "逻辑接口配置。"
5. 按照一节中所述创建 FCP 端口集 "FCP 端口集。"
6. 按照一节中所述，使用 HANA 服务器的全球通用名称（ WWN ）创建启动程序组（ igroup ） "启动程序组。"
7. 在聚合中创建卷和 LUN ，如一节所述 "SAP HANA 单主机系统的卷和 LUN 配置" 和 "SAP HANA 多主机系统的卷和 LUN 配置。"

磁盘架连接

对于 HDD ，最多可以将两个 DS2246 磁盘架或四个 DS224C 磁盘架连接到一个 SAS 堆栈，以提供 SAP HANA 主机所需的性能，如下图所示。每个磁盘架中的磁盘必须平均分布到 HA 对的两个控制器。

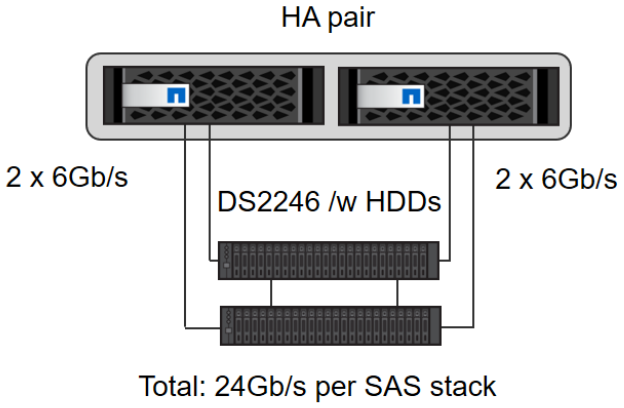

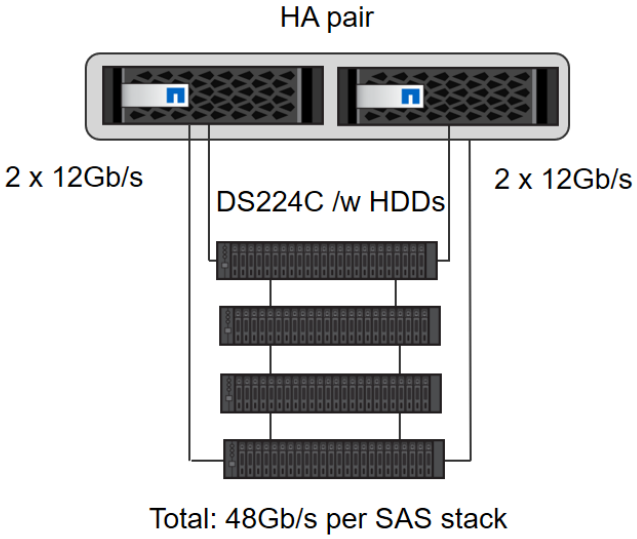

使用 SSD 时，最多可以将一个磁盘架连接到一个 SAS 堆栈，以提供 SAP HANA 主机所需的性能，如下图所示。每个磁盘架中的磁盘必须平均分布到 HA 对的两个控制器。对于 DS224C 磁盘架，也可以使用四路径 SAS 布线，但这并不是必需的。

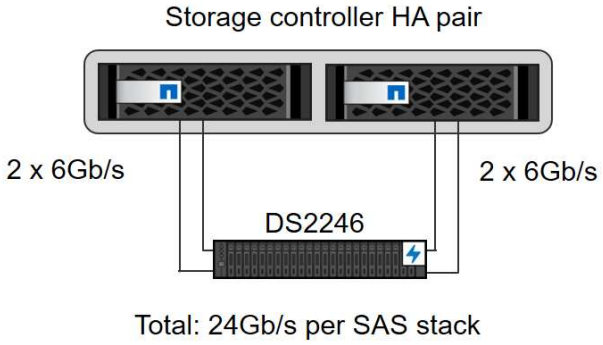

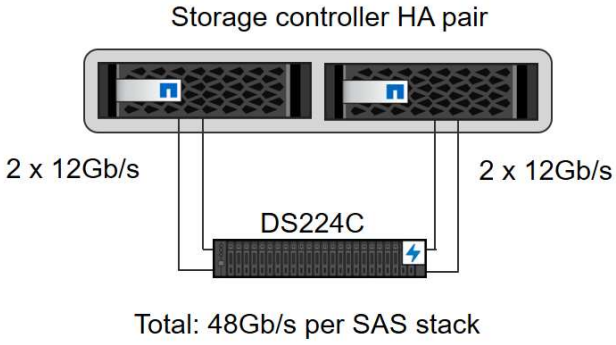

聚合配置

通常，您必须为每个控制器配置两个聚合，而与使用的磁盘架或磁盘技术（ SSD 或 HDD ）无关。要使用所有可用的控制器资源，必须执行此步骤。对于 FAS 2000 系列系统，一个数据聚合就足够了。

使用 **HDD** 的聚合配置

下图显示了八个 SAP HANA 主机的配置。每个存储控制器连接四个 SAP HANA 主机。配置了两个单独的聚合，每个存储控制器一个。每个聚合都配置有 4 × 10 = 40 个数据磁盘（ HDD ）。

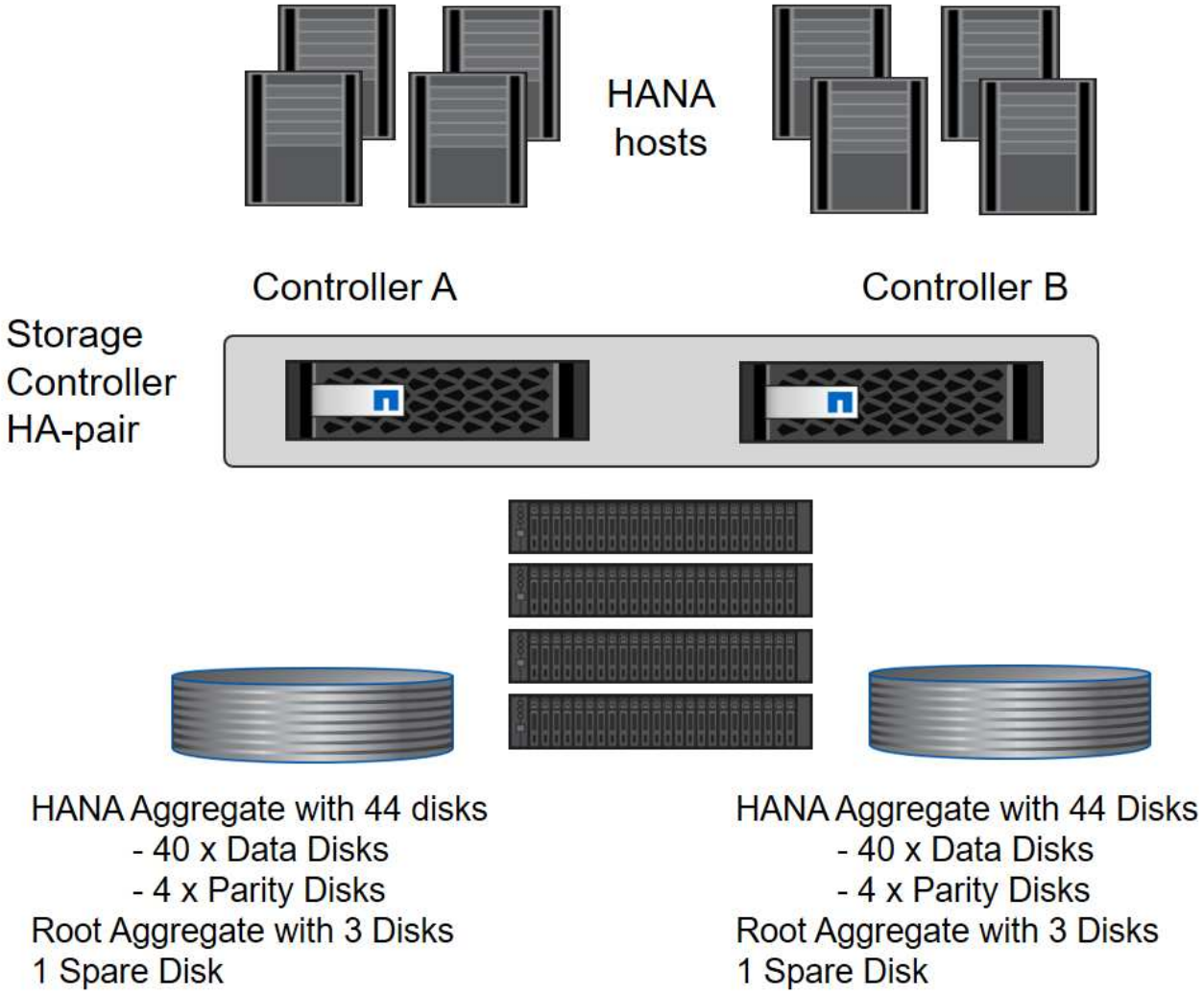

使用纯 **SDD** 系统进行聚合配置

通常，每个控制器必须配置两个聚合，而与使用的磁盘架或磁盘技术（ SSD 或 HDD ）无关。对于 FAS2000 系列系统，一个数据聚合就足够了。

下图显示了在配置了 ADPv2 的 12 Gb SAS 磁盘架上运行的 12 个 SAP HANA 主机的配置。每个存储控制器连接六个 SAP HANA 主机。配置了四个单独的聚合，每个存储控制器两个。每个聚合都配置有 11 个磁盘，其中包含九个数据分区和两个奇偶校验磁盘分区。每个控制器都有两个备用分区。

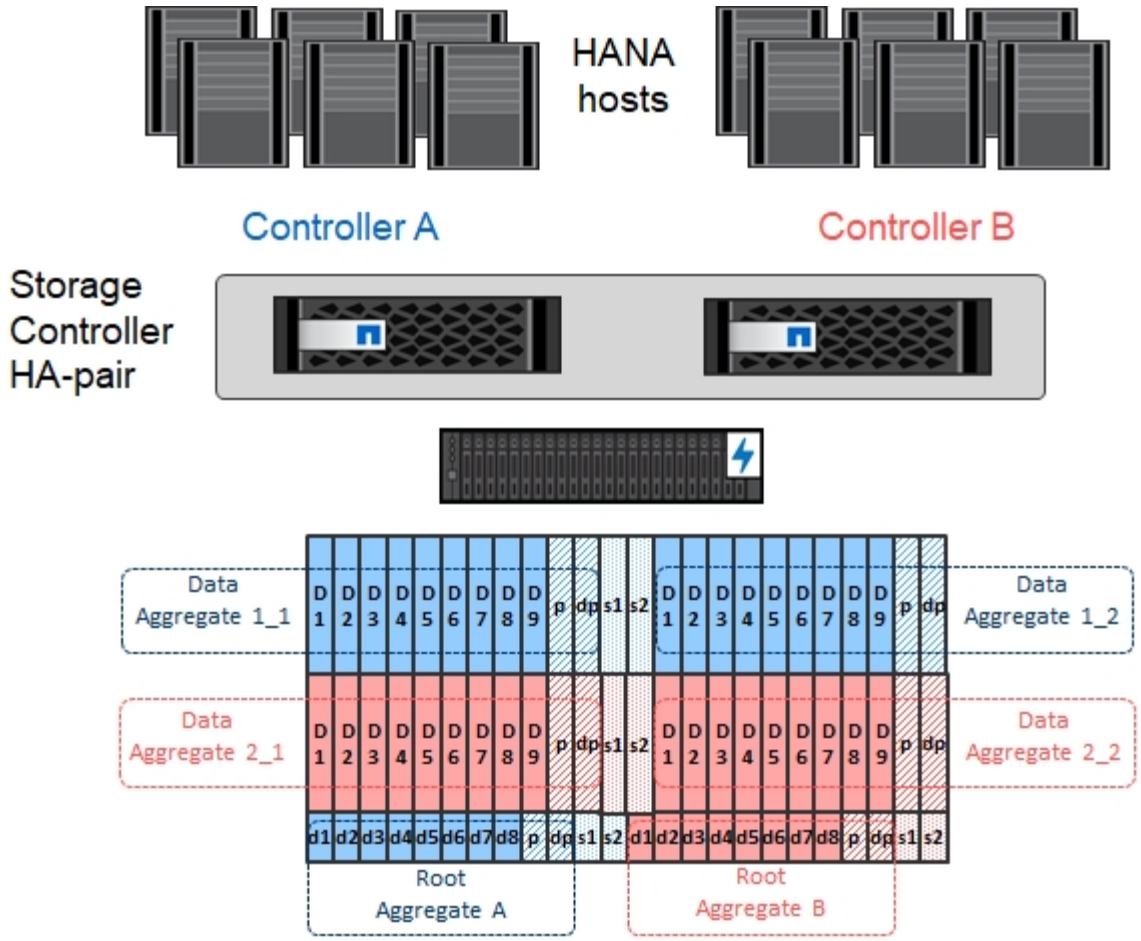

Storage Virtual Machine 配置

采用 SAP HANA 数据库的多主机 SAP 环境可以使用一个 SVM 。如果需要，还可以为每个 SAP 环境分配一个 SVM ，以使其由公司内的不同团队进行管理。本文档中的屏幕截图和命令输出使用名为 `HANA` 的 SVM 。

逻辑接口配置

在存储集群配置中，必须创建一个网络接口（ LIF ）并将其分配给一个专用 FCP 端口。例如，如果出于性能原因需要四个 FCP 端口，则必须创建四个 LIF 。下图显示了在 `HANA` SVM 上配置的四个 LIF （名为 `fc_*` ） 的屏幕截图。

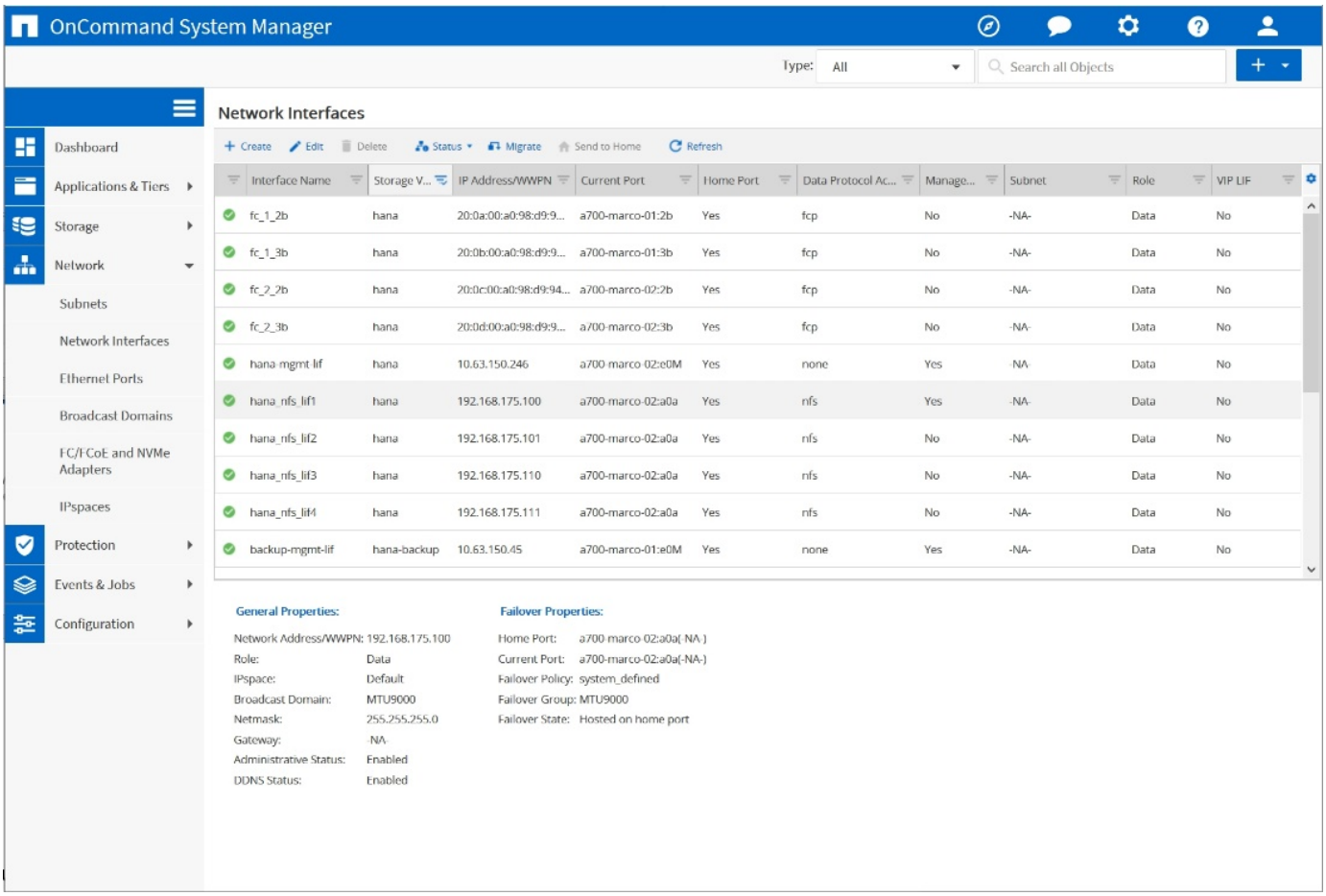

在使用 ONTAP 9.8 System Manager 创建 SVM 期间，可以选择所有必需的物理 FCP 端口，并自动为每个物理端口创建一个 LIF 。

下图展示了使用 ONTAP 9.8 System Manager 创建 SVM 和 LIF 的过程。

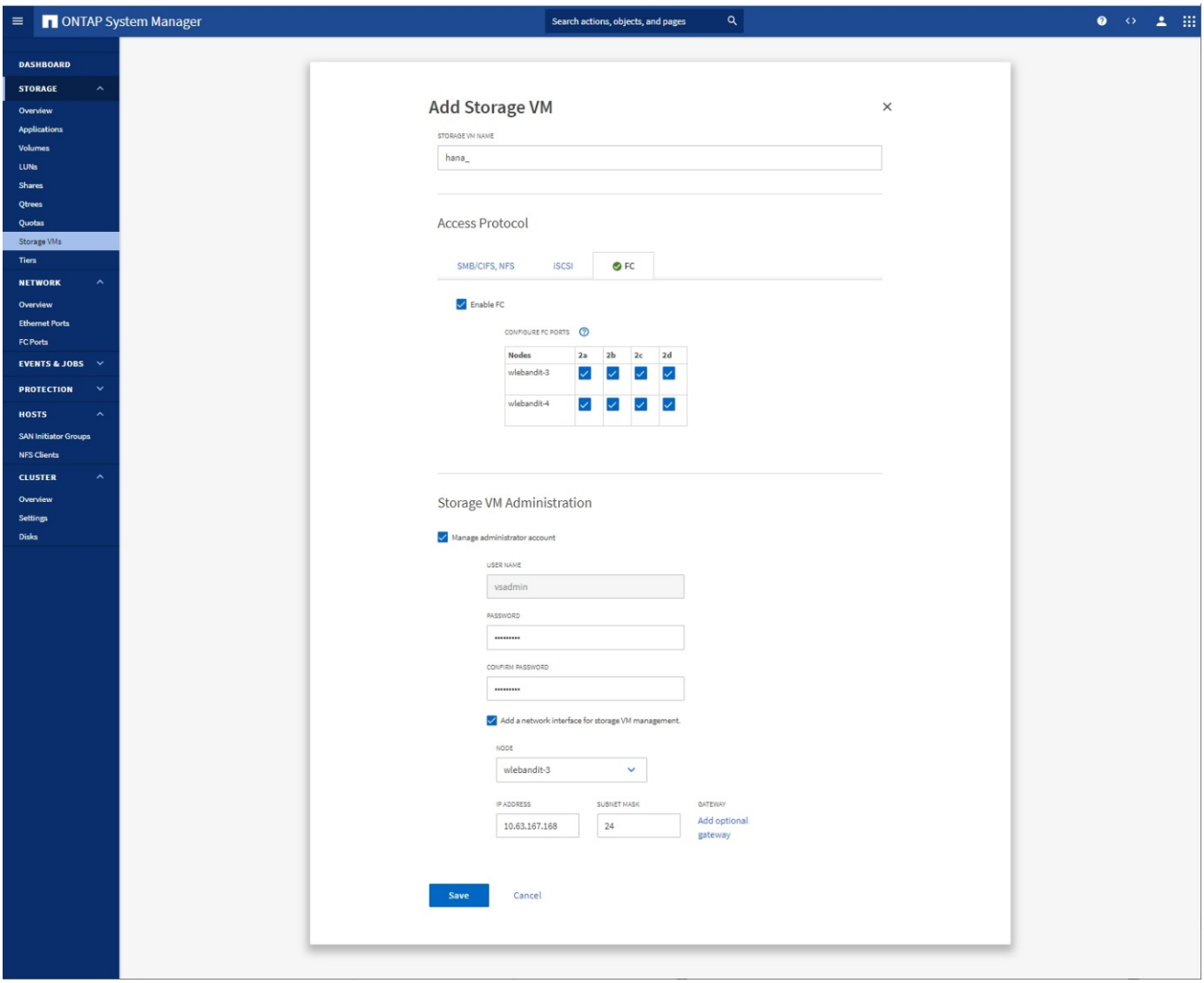

FCP 端口集

FCP 端口集用于定义特定 igroup 要使用的 LIF 。通常，为 HANA 系统创建的所有 LIF 都置于同一端口集中。下图显示了一个名为 32g 的端口集的配置，其中包括已创建的四个 LIF 。

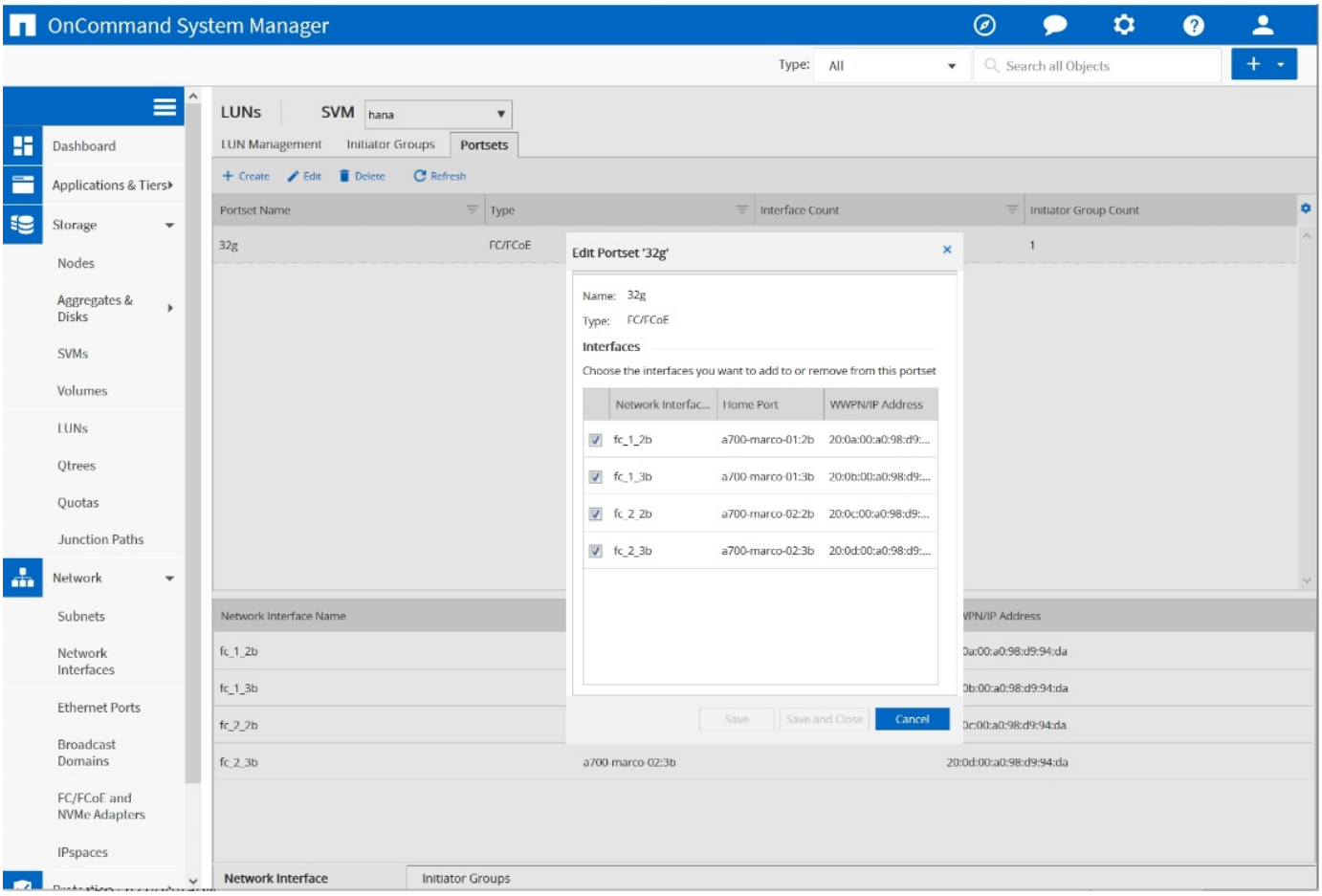

在 ONTAP 9.8 中，不需要端口集，但可以通过命令行创建和使用该端口集。

启动程序组

可以为每个服务器或需要访问 LUN 的一组服务器配置 igroup 。igroup 配置需要服务器的全球通用端口名称（ Worldwide Port Name ， WWPN ）。

使用 `sanlun` 工具，运行以下命令以获取每个 SAP HANA 主机的 WWPN：

```
stlrx300s8-6:~ # sanlun fcp show adapter
/sbin/udevadm
/sbin/udevadm

host0 ...... WWPN:2100000e1e163700
host1 ...... WWPN:2100000e1e163701
```

`sanlun` 工具是 NetApp Host Utilities 的一部分，必须安装在每个 SAP HANA 主机上。有关更多详细信息，请参见第节 "主机设置。"

下图显示了 SS3_HANA 的启动程序列表。igroup 包含服务器的所有 WWPN ，并分配给存储控制器的端口集。

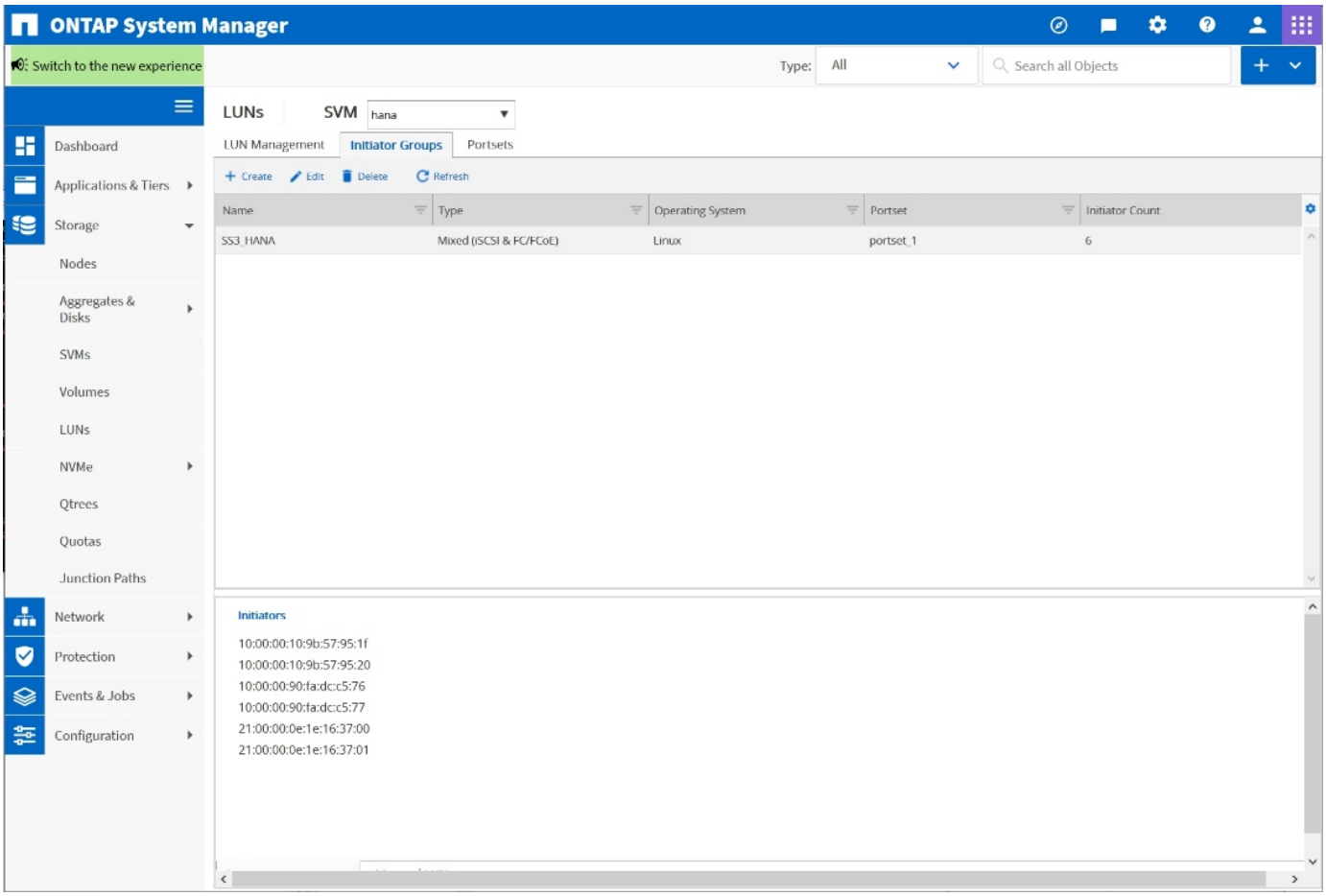

SAP HANA 单主机系统的卷和 LUN 配置

下图显示了四个单主机 SAP HANA 系统的卷配置。每个 SAP HANA 系统的数据卷和日志卷会分布到不同的存储控制器。例如 d，在 `m 控制器 A 上配置了卷 `SID1 _tata`_nt00001 ，在 `m 控制器 B 上配置了卷 `SID1 _`log`_nt00001`在每个卷中，会配置一个 LUN 。

> 如果 SAP HANA 系统仅使用高可用性（HA）对中的一个存储控制器，则数据卷和日志卷也可以存储在同一个存储控制器上。

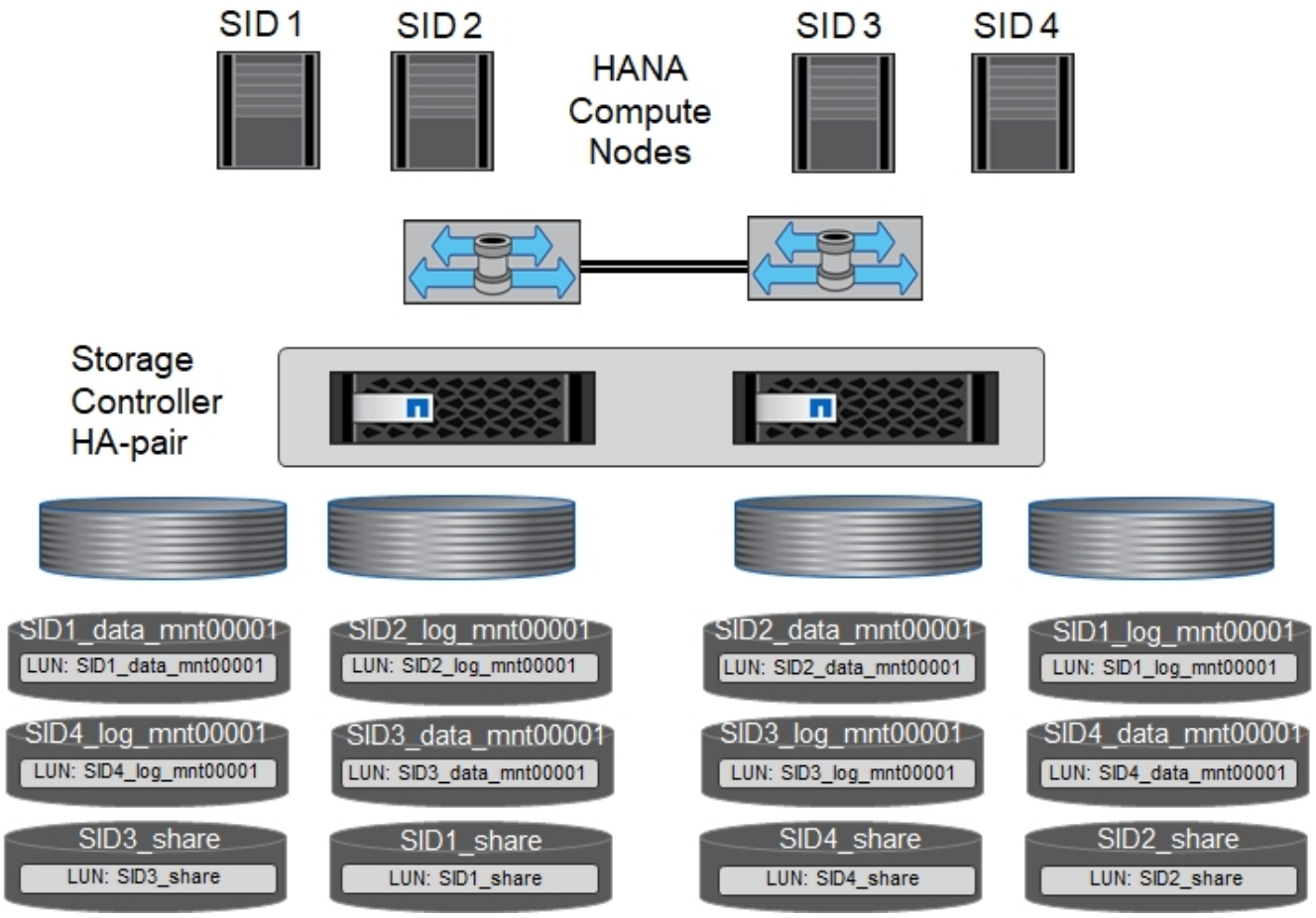

对于每个 SAP HANA 主机，都会为 ` 或 HANA 或 Shared` 配置一个数据卷，一个日志卷和一个卷。下表显示了一个使用四个 SAP HANA 单主机系统的配置示例。

目的	控制器 **A** 上的聚合 **1**	控制器 **A** 上的聚合 **2**	控制器 **B** 上的聚合 **1**	控制器 **B** 上的聚合 **2**
系统 SID1 的数据，日志和共享卷	数据卷：SID1_data_mnt00001	共享卷：sid1_shared	–	日志卷：SID1_LOG_mnt00001
系统 SID2 的数据，日志和共享卷	–	日志卷：SID2_LOG_mnt00001	数据卷：SID2_data_mnt00001	共享卷：sid2_shared
系统 SID3 的数据，日志和共享卷	共享卷：sID3_shared	数据卷：SID3_data_mnt00001	日志卷：SID3_LOG_mnt00001	–
系统 SID4 的数据，日志和共享卷	日志卷：SID4_LOG_mnt00001	–	共享卷：SID4_shared	数据卷：SID4_data_mnt00001

下表显示了单主机系统的挂载点配置示例。

LUN	**HANA** 主机上的挂载点	注意
SID1_data_mnt00001	/ha/data/SID1/mnt00001	已使用 /etc/fstab 条目挂载

LUN	HANA 主机上的挂载点	注意
SID1_LOG_mnt00001	/ha/log/SID1/mnt00001	已使用 /etc/fstab 条目挂载
SID1_shared	/has/shared/SID1	已使用 /etc/fstab 条目挂载

> 按照所述配置，存储用户 SID1adm 默认主目录的 ` /usr/sap/SID1` 目录位于本地磁盘上。在采用基于磁盘的复制的灾难恢复设置 s中， NetApp 建议在 `SID1 _sbr hared 卷中为 ` /usr/sap/sid1 目录创建一个额外的 LUN ，以便所有文件系统都位于中央存储上。

使用 Linux LVM 为 SAP HANA 单主机系统配置卷和 LUN

Linux LVM 可用于提高性能并解决 LUN 大小限制。LVM 卷组中的不同 LUN 应存储在不同的聚合和不同的控制器中。下表显示了每个卷组两个 LUN 的示例。

> 无需将 LVM 与多个 LUN 结合使用即可实现 SAP HANA KPI 。单个 LUN 设置可满足所需的 KPI 要求。

目的	控制器 A 上的聚合 1	控制器 A 上的聚合 2	控制器 B 上的聚合 1	控制器 B 上的聚合 2
基于 LVM 的系统的数据，日志和共享卷	数据卷：SID1_data_mnt00001	共享卷：SID1_shared log2 卷：SID1_log2_mnt00001	Data2 卷：SID1_data2_mnt00001	日志卷：SID1_LOG_mnt00001

必须在 SAP HANA 主机上创建和挂载卷组和逻辑卷。下表列出了使用 LVM 的单主机系统的挂载点。

逻辑卷 /LUN	SAP HANA 主机上的挂载点	注意
LV： SID1_data_mnt0000-vol	/ha/data/SID1/mnt00001	已使用 /etc/fstab 条目挂载
LV： SID1_LOG_mnt00001-vol	/ha/log/SID1/mnt00001	已使用 /etc/fstab 条目挂载
LUN： SID1_shared	/has/shared/SID1	已使用 /etc/fstab 条目挂载

> 按照所述配置，存储用户 SID1adm 默认主目录的 ` /usr/sap/SID1` 目录位于本地磁盘上。在采用基于磁盘的复制的灾难恢复设置 s中， NetApp 建议在 `SID1 _sbr hared 卷中为 ` /usr/sap/sid1 目录创建一个额外的 LUN ，以便所有文件系统都位于中央存储上。

SAP HANA 多主机系统的卷和 LUN 配置

下图显示了 4+1 多主机 SAP HANA 系统的卷配置。每个 SAP HANA 主机的数据卷和日志卷会分布到不同的存储控制器。例如，在控制器 A 上配置了卷 SID d ata m _nt00001 ，在 m 控制器 B 上配置了卷 `SID _`log` _nt00001`每个卷都配置了一个 LUN 。

所有 HANA 主机都必须能够访问 ` /HANA / 共享` 卷，因此可以使用 NFS 导出此卷。即使对于 ` /ha/shared` 文件系统没有特定的性能 KPI ， NetApp 建议使用 10 Gb 以太网连接。

> 如果 SAP HANA 系统仅使用 HA 对中的一个存储控制器，则数据和日志卷也可以存储在同一个存储控制器上。

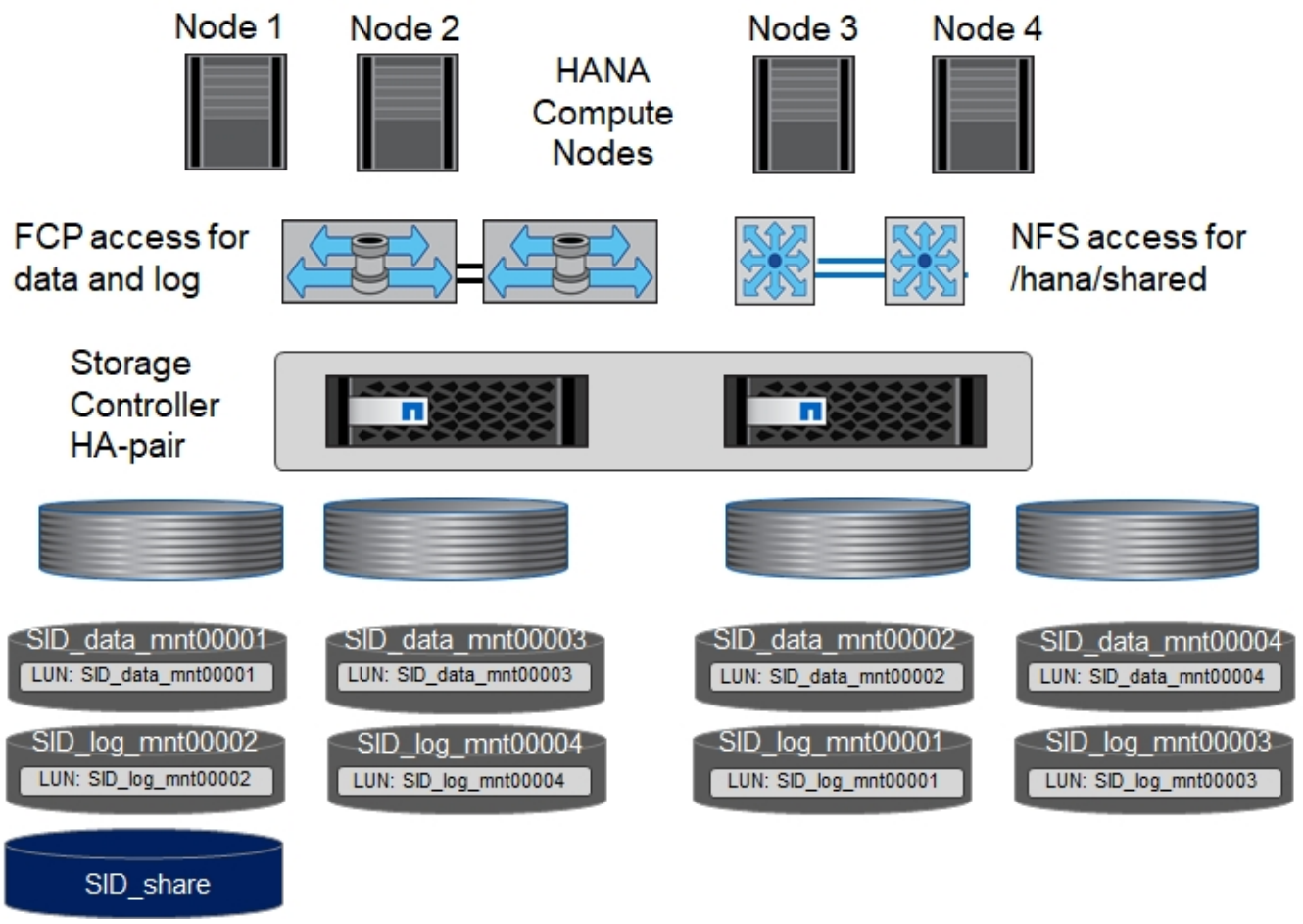

对于每个 SAP HANA 主机，系统会创建一个数据卷和一个日志卷。` HANA 系统的所有主机都使用` /hana / 共享 卷。下图显示了 4+1 多主机 SAP HANA 系统的配置示例。

目的	控制器 **A** 上的聚合 **1**	控制器 **A** 上的聚合 **2**	控制器 **B** 上的聚合 **1**	控制器 **B** 上的聚合 **2**
节点 1 的数据卷和日志卷	数据卷：sid_data_mnt00001	–	日志卷：sid_log_mnt00001	–
节点 2 的数据卷和日志卷	日志卷：sid_log_mnt00002	–	数据卷：sid_data_mnt00002	–
节点 3 的数据卷和日志卷	–	数据卷：sid_data_mnt00003	–	日志卷：sid_log_mnt00003
节点 4 的数据卷和日志卷	–	日志卷：sid_log_mnt00004	–	数据卷：sid_data_mnt00004
所有主机的共享卷	共享卷： sid_shared	–	–	–

下表显示了具有四个活动 SAP HANA 主机的多主机系统的配置和挂载点。

LUN 或卷	**SAP HANA** 主机上的挂载点	注意
LUN： SID_data_mnt00001	/ha/data/sid/mnt00001	使用存储连接器挂载
LUN： sid_log_mnt00001	/ha/log/sid/mnt00001	使用存储连接器挂载

LUN 或卷	SAP HANA 主机上的挂载点	注意
LUN： SID_data_mnt00002	/ha/data/sid/mnt00002	使用存储连接器挂载
LUN： sid_log_mnt00002	/ha/log/sid/mnt00002	使用存储连接器挂载
LUN： SID_data_mnt00003	/ha/data/sid/mnt00003	使用存储连接器挂载
LUN： sid_log_mnt00003	/ha/log/sid/mnt00003	使用存储连接器挂载
LUN： SID_data_mnt00004	/ha/data/sid/mnt00004	使用存储连接器挂载
LUN： sid_log_mnt00004	/ha/log/sid/mnt00004	使用存储连接器挂载
卷： sid_shared	/ha/shared/SID	使用 NFS 和 /etc/fstab 条目挂载在所有主机上

在所述配置中，存储用户 SIDadm 默认主目录的 ` /usr/sap/SID` 目录位于每个 HANA 主机的本地磁盘上。在采用基于磁盘的复制的灾难恢复设置 s中， NetApp 建议在 `SID _sap hared` 卷中为 ` /usr/sap/SID` 文件系统另外创建四个子目录，以便每个数据库主机的所有文件系统都位于中央存储上。

使用 Linux LVM 为 SAP HANA 多主机系统配置卷和 LUN

Linux LVM 可用于提高性能并解决 LUN 大小限制。LVM 卷组中的不同 LUN 应存储在不同的聚合和不同的控制器中。下表显示了 2+1 SAP HANA 多主机系统中每个卷组两个 LUN 的示例。

无需使用 LVM 组合多个 LUN 即可实现 SAP HANA KPI 。单个 LUN 设置可满足所需的 KPI 要求。

目的	控制器 A 上的聚合 1	控制器 A 上的聚合 2	控制器 B 上的聚合 1	控制器 B 上的聚合 2
节点 1 的数据卷和日志卷	数据卷：sid_data_mnt00001	log2 卷：sid_log2_mnt00001	日志卷：sid_log_mnt00001	Data2 卷：sid_data2_mnt00001
节点 2 的数据卷和日志卷	log2 卷：sid_log2_mnt00002	数据卷：sid_data_mnt00002	Data2 卷：sid_data2_mnt00002	日志卷：sid_log_mnt00002
所有主机的共享卷	共享卷： sid_shared	–	–	–

在 SAP HANA 主机上，需要创建和挂载卷组和逻辑卷：

逻辑卷（ LV ）或卷	SAP HANA 主机上的挂载点	注意
LV： sid_data_mnt00001-vol	/ha/data/sid/mnt00001	使用存储连接器挂载
LV： sid_log_mnt00001-vol	/ha/log/sid/mnt00001	使用存储连接器挂载
LV： sid_data_mnt00002-vol	/ha/data/sid/mnt00002	使用存储连接器挂载
LV： sid_log_mnt00002-vol	/ha/log/sid/mnt00002	使用存储连接器挂载
卷： sid_shared	/has/ 共享	使用 NFS 和 /etc/fstab 条目挂载在所有主机上

在所述配置中，存储用户 SIDadm 默认主目录的 ` /usr/sap/SID` 目录位于每个 HANA 主机的本地磁盘上。在采用基于磁盘的复制的灾难恢复设置 s中， NetApp 建议在 `SID _sap hared` 卷中为 ` /usr/sap/SID` 文件系统另外创建四个子目录，以便每个数据库主机的所有文件系统都位于中央存储上。

卷选项

下表中列出的卷选项必须在所有 SVM 上进行验证和设置。

Action	ONTAP 9.
禁用自动 Snapshot 副本	vol modify – vserver <vserver-name> -volume <volname> -snapshot-policy none
禁用 Snapshot 目录可见性	vol modify -vserver <vserver-name> -volume <volname> -snapdir-access false

创建 LUN ，卷并将 LUN 映射到启动程序组

您可以使用 NetApp OnCommand 系统管理器创建存储卷和 LUN 并将其映射到服务器的 igroup 。

以下步骤显示了使用 SID SS3 配置 2+1 多主机 HANA 系统的情况。

1. 在 NetApp ONTAP 系统管理器中启动创建 LUN 向导。

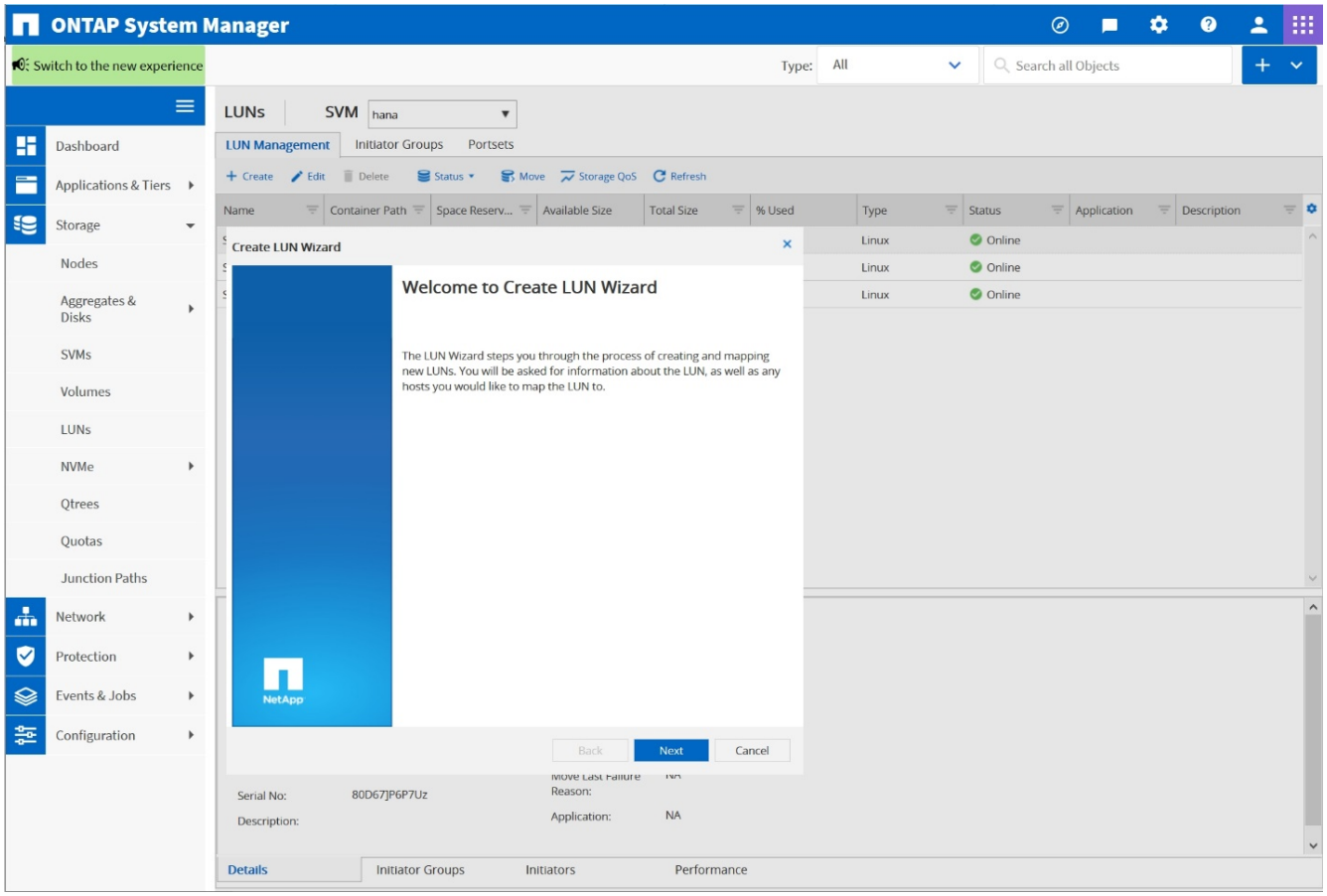

2. 输入 LUN 名称，选择 LUN 类型，然后输入 LUN 的大小。

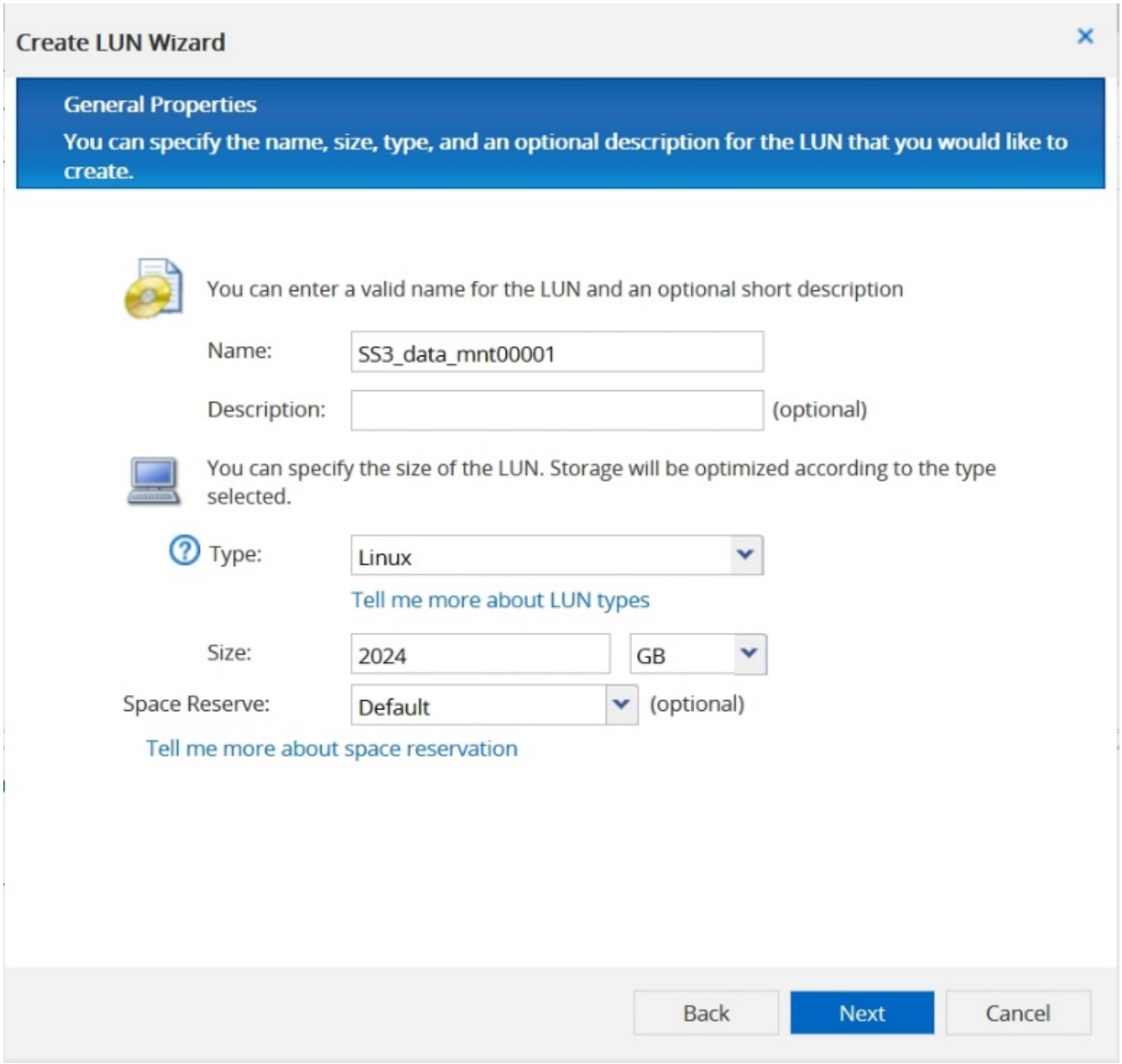

3. 输入卷名称和托管聚合。

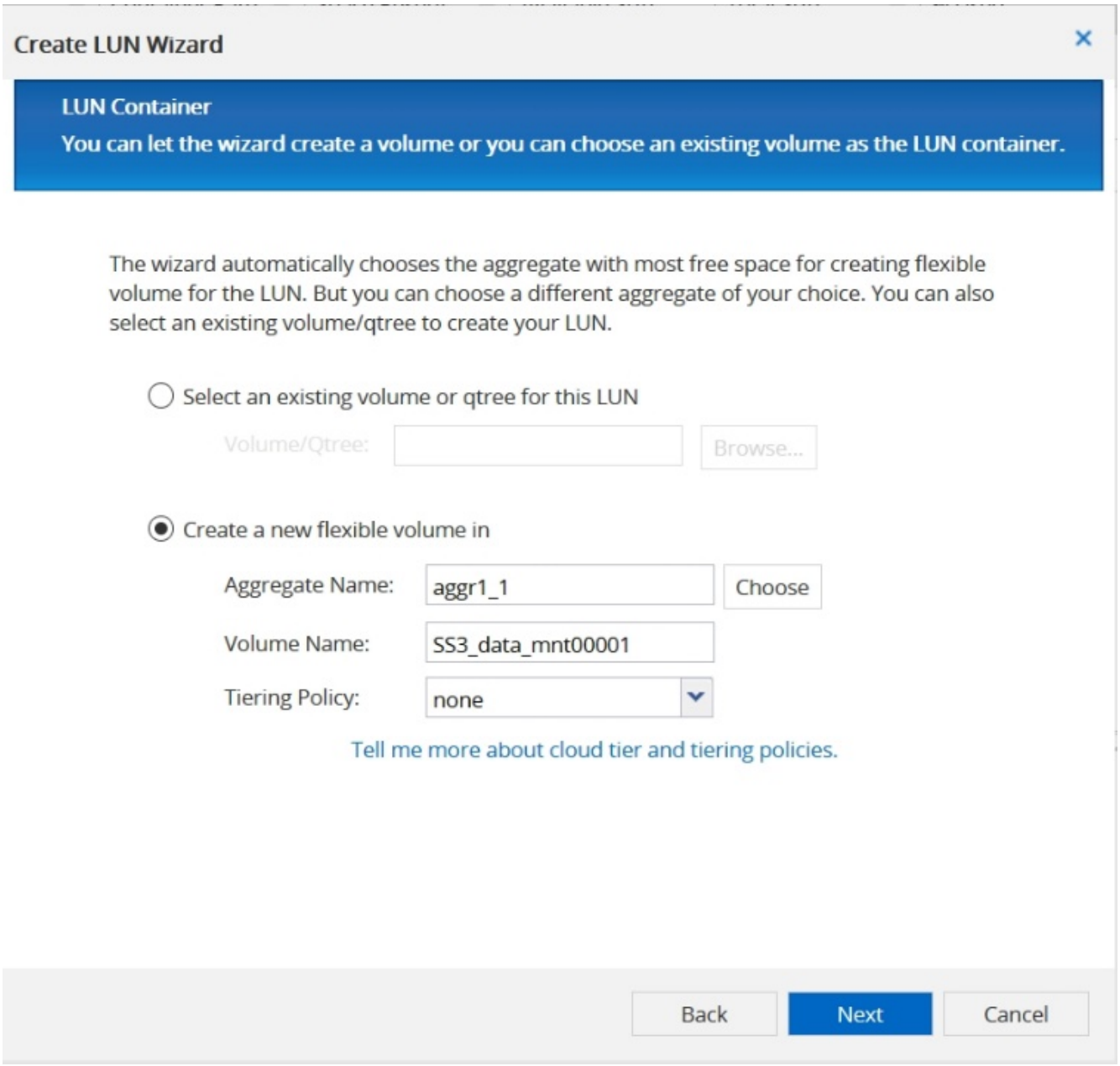

4. 选择 LUN 应映射到的 igroup 。

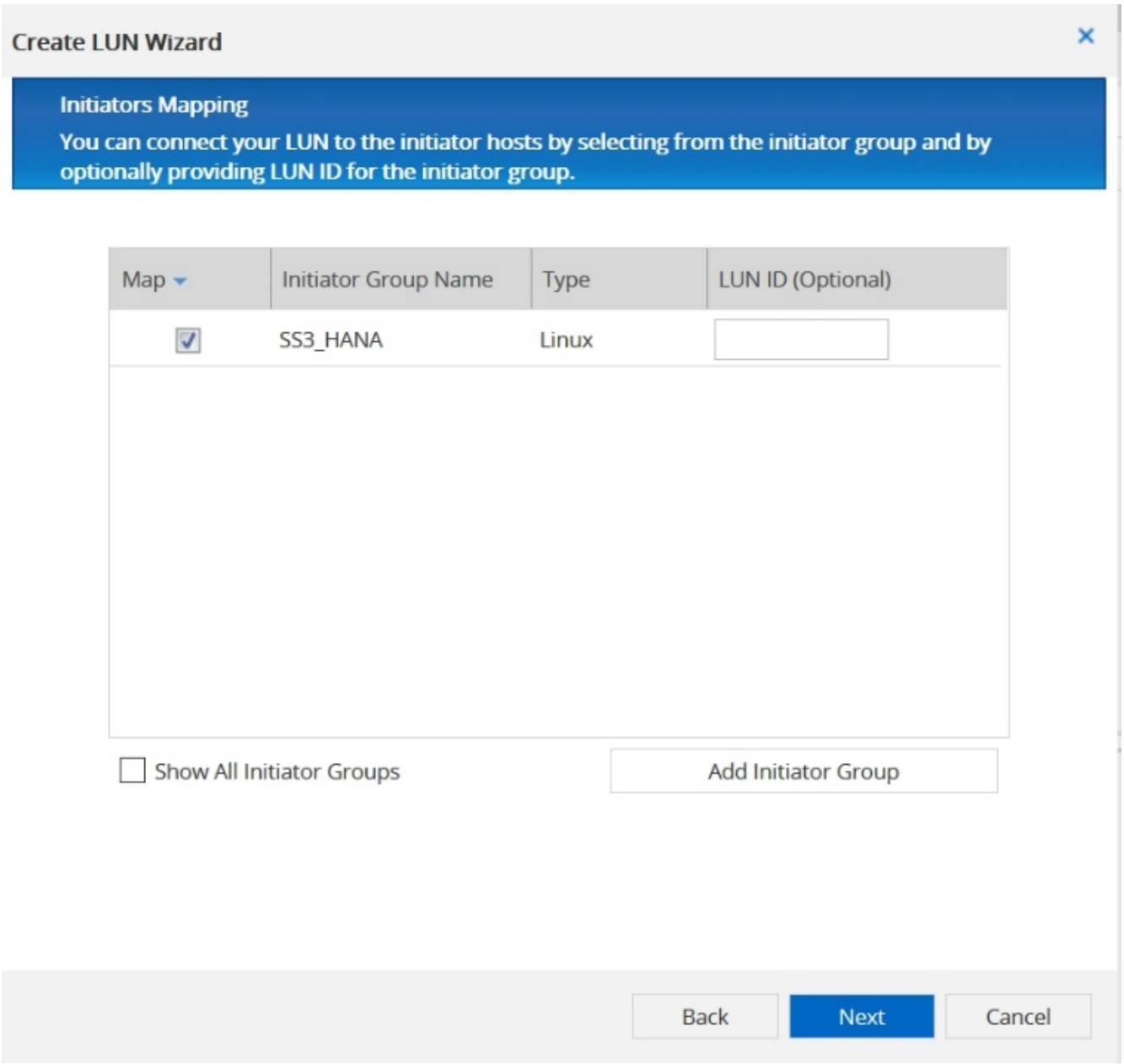
Create LUN Wizard
Initiators Mapping
You can connect your LUN to the initiator hosts by selecting from the initiator group and by optionally providing LUN ID for the initiator group.
Map
Initiator Group Name
Type
LUN ID (Optional)
SS3_HANA
Linux
Show All Initiator Groups
Add Initiator Group
Back
Next
Cancel

5. 提供 QoS 设置。

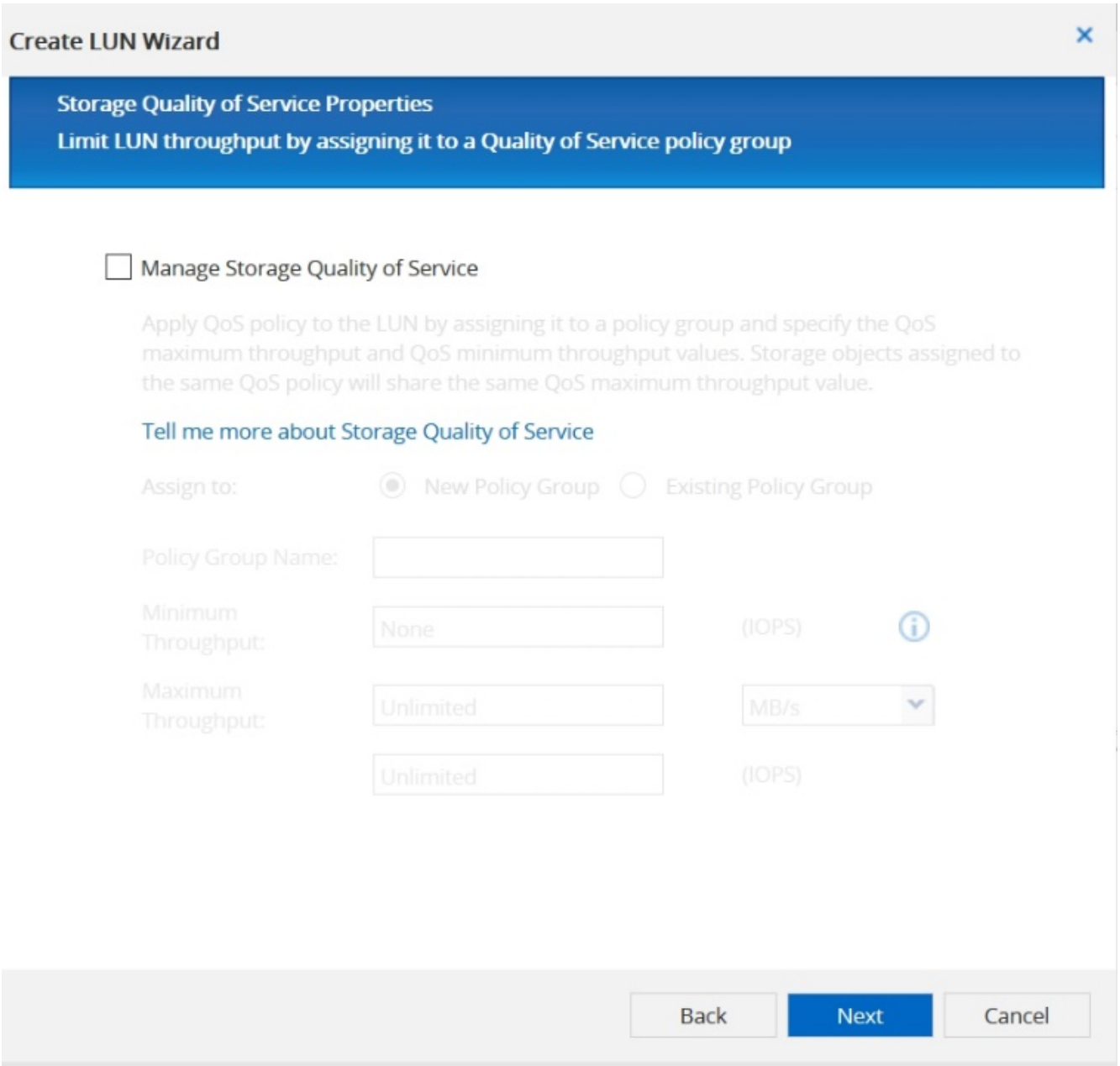

6. 单击摘要页面上的下一步。

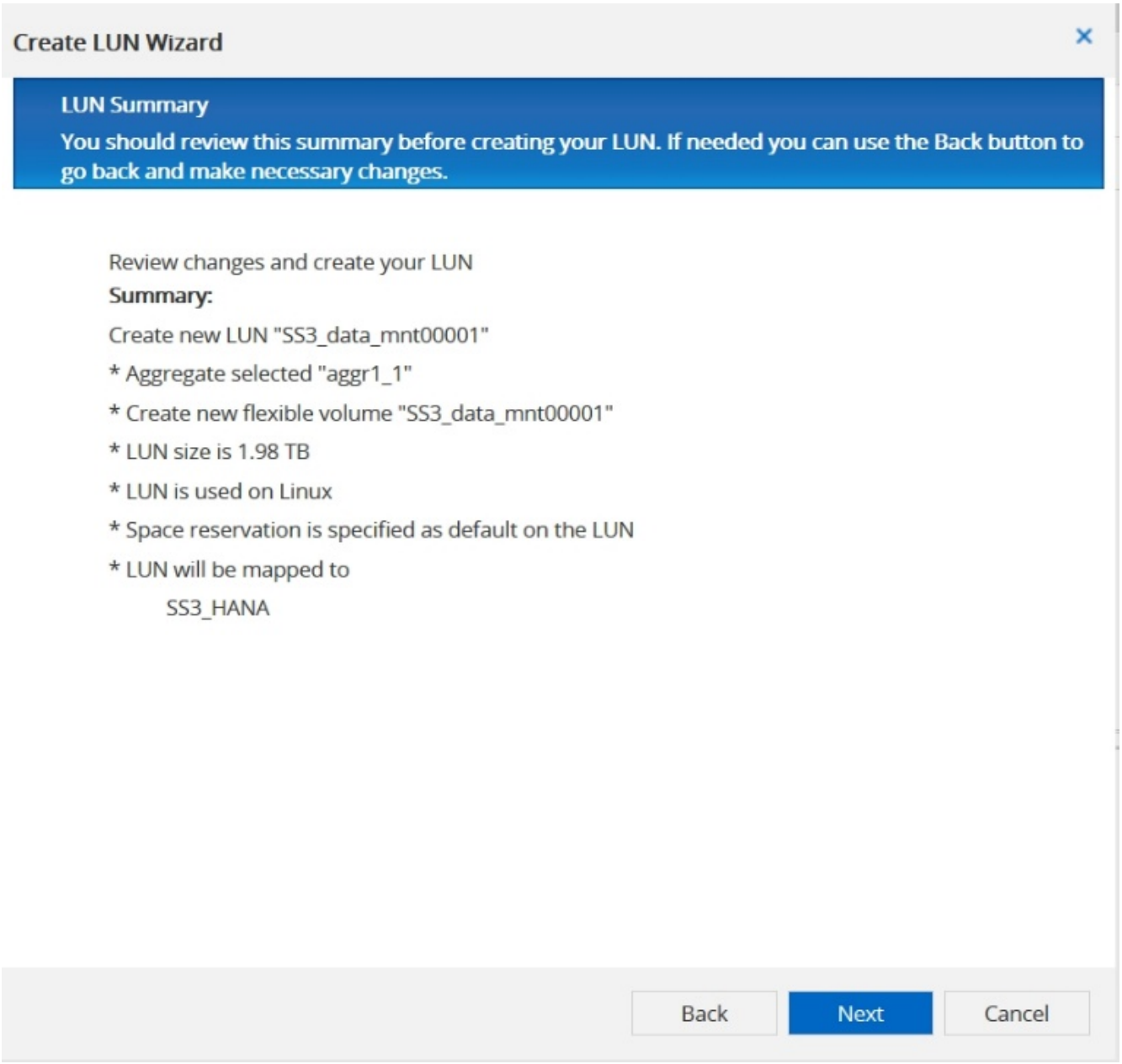

7. 单击完成页面上的完成。

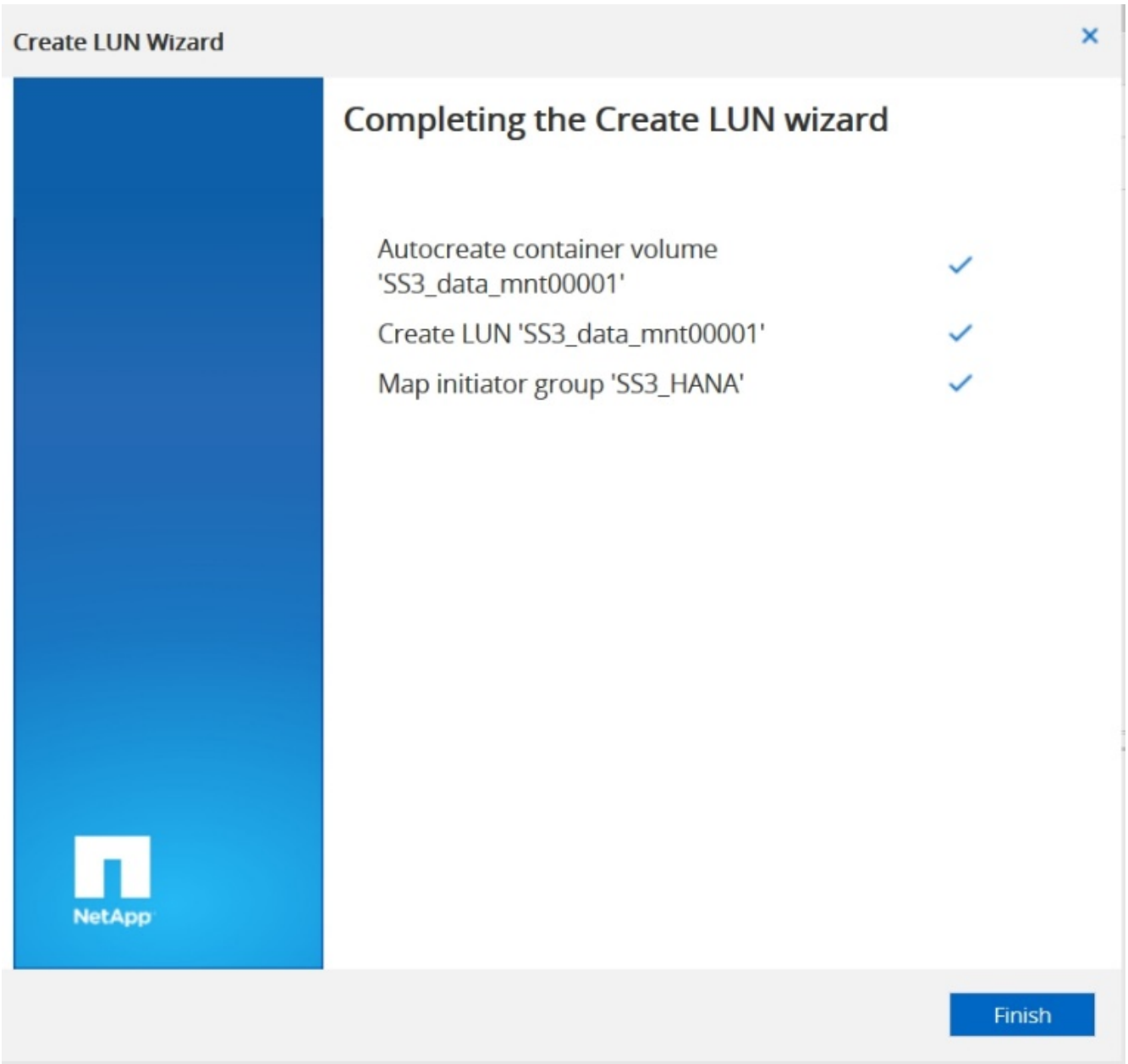

8. 对每个 LUN 重复步骤 2 到 7 。

下图显示了 2+1 多主机设置需要创建的所有 LUN 的摘要。

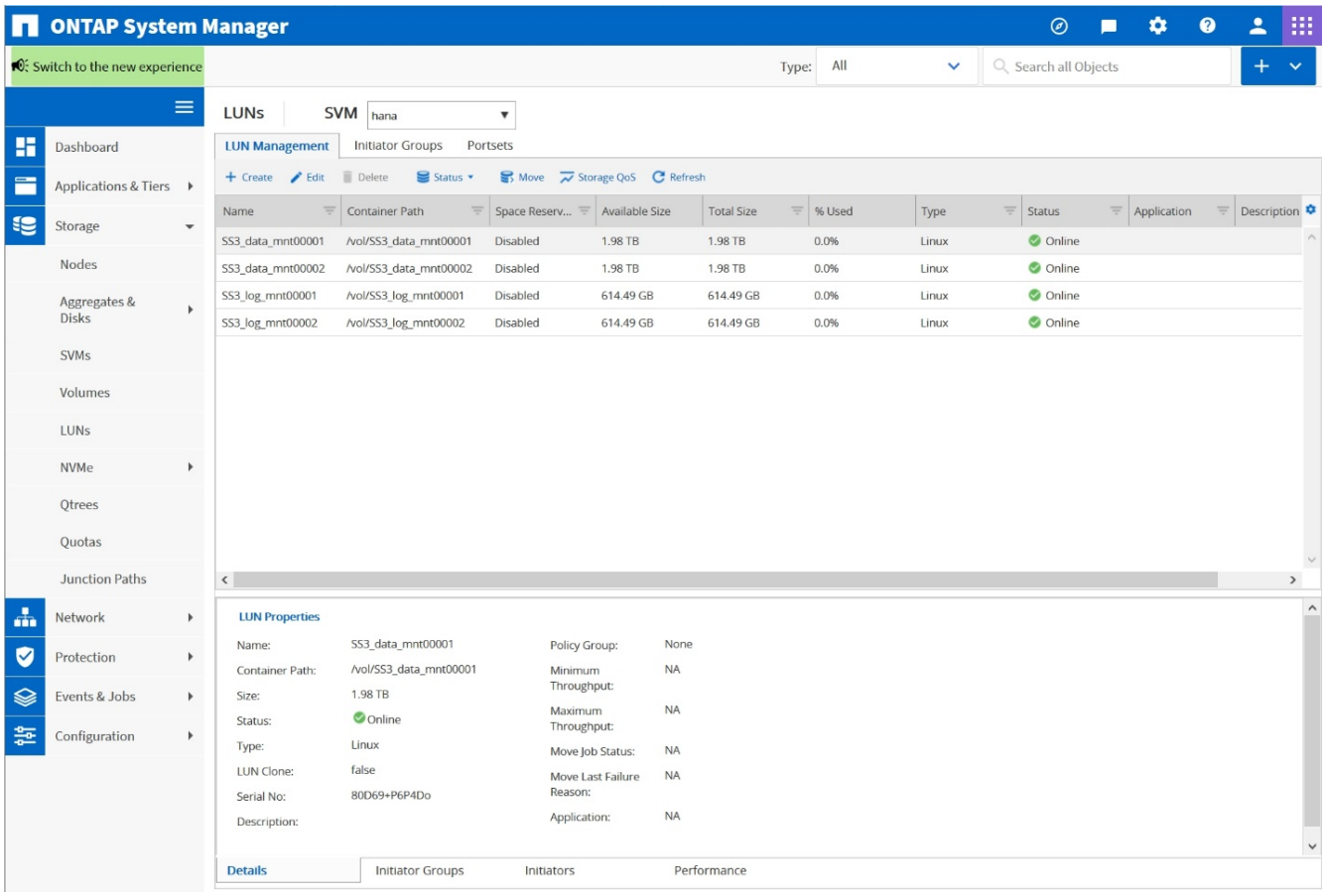

使用 CLI 创建 LUN ， 卷并将 LUN 映射到 igroup

本节显示了一个使用命令行和 ONTAP 9.8 的示例配置，该配置适用于 2+1 SAP HANA 多主机系统，其中 SID 为 FC5 ，使用 LVM ，每个 LVM 卷组具有两个 LUN 。

1. 创建所有必要的卷。

```
vol create -volume FC5_data_mnt00001 -aggregate aggr1_1 -size 1200g
-snapshot-policy none -foreground true -encrypt false  -space-guarantee
none
vol create -volume FC5_log_mnt00002  -aggregate aggr2_1 -size 280g
-snapshot-policy none -foreground true -encrypt false  -space-guarantee
none
vol create -volume FC5_log_mnt00001  -aggregate aggr1_2 -size 280g
-snapshot-policy none -foreground true -encrypt false -space-guarantee
none
vol create -volume FC5_data_mnt00002  -aggregate aggr2_2 -size 1200g
-snapshot-policy none -foreground true -encrypt false -space-guarantee
none
vol create -volume FC5_data2_mnt00001 -aggregate aggr1_2 -size 1200g
-snapshot-policy none -foreground true -encrypt false -space-guarantee
none
vol create -volume FC5_log2_mnt00002  -aggregate aggr2_2 -size 280g
-snapshot-policy none -foreground true -encrypt false -space-guarantee
none
vol create -volume FC5_log2_mnt00001  -aggregate aggr1_1 -size 280g
-snapshot-policy none -foreground true -encrypt false  -space-guarantee
none
vol create -volume FC5_data2_mnt00002  -aggregate aggr2_1 -size 1200g
-snapshot-policy none -foreground true -encrypt false -space-guarantee
none
vol create -volume FC5_shared -aggregate aggr1_1 -size 512g -state
online -policy default -snapshot-policy none -junction-path /FC5_shared
-encrypt false  -space-guarantee none
```

2. 创建所有 LUN 。

```
lun create -path  /vol/FC5_data_mnt00001/FC5_data_mnt00001   -size 1t
-ostype linux -space-reserve disabled -space-allocation disabled -class
regular
lun create -path /vol/FC5_data2_mnt00001/FC5_data2_mnt00001 -size 1t
-ostype linux -space-reserve disabled -space-allocation disabled -class
regular
lun create -path /vol/FC5_data_mnt00002/FC5_data_mnt00002 -size 1t
-ostype linux -space-reserve disabled -space-allocation disabled -class
regular
lun create -path /vol/FC5_data2_mnt00002/FC5_data2_mnt00002 -size 1t
-ostype linux -space-reserve disabled -space-allocation disabled -class
regular
lun create -path /vol/FC5_log_mnt00001/FC5_log_mnt00001 -size 260g
-ostype linux -space-reserve disabled -space-allocation disabled -class
regular
lun create -path /vol/FC5_log2_mnt00001/FC5_log2_mnt00001 -size 260g
-ostype linux -space-reserve disabled -space-allocation disabled -class
regular
lun create -path /vol/FC5_log_mnt00002/FC5_log_mnt00002 -size 260g
-ostype linux -space-reserve disabled -space-allocation disabled -class
regular
lun create -path /vol/FC5_log2_mnt00002/FC5_log2_mnt00002 -size 260g
-ostype linux -space-reserve disabled -space-allocation disabled -class
regular
```

3. 为属于系统 FC5 的所有服务器创建 igroup 。

```
lun igroup create -igroup HANA-FC5 -protocol fcp -ostype linux
-initiator 10000090fadcc5fa,10000090fadcc5fb,
10000090fadcc5c1,10000090fadcc5c2,  10000090fadcc5c3,10000090fadcc5c4
-vserver hana
```

4. 将所有 LUN 映射到创建的 igroup 。

```
lun map -path  /vol/FC5_data_mnt00001/FC5_data_mnt00001    -igroup HANA-
FC5
lun map -path /vol/FC5_data2_mnt00001/FC5_data2_mnt00001  -igroup HANA-
FC5
lun map -path /vol/FC5_data_mnt00002/FC5_data_mnt00002  -igroup HANA-FC5
lun map -path /vol/FC5_data2_mnt00002/FC5_data2_mnt00002  -igroup HANA-
FC5
lun map -path /vol/FC5_log_mnt00001/FC5_log_mnt00001  -igroup HANA-FC5
lun map -path /vol/FC5_log2_mnt00001/FC5_log2_mnt00001  -igroup HANA-FC5
lun map -path /vol/FC5_log_mnt00002/FC5_log_mnt00002  -igroup HANA-FC5
lun map -path /vol/FC5_log2_mnt00002/FC5_log2_mnt00002  -igroup HANA-FC5
```

SAP HANA 存储连接器 API

只有具有故障转移功能的多主机环境才需要存储连接器。在多主机设置中， SAP HANA 可提供高可用性功能，以便 SAP HANA 数据库主机可以故障转移到备用主机。在这种情况下，备用主机将访问并使用故障主机的 LUN 。存储连接器用于确保一次只能由一个数据库主机主动访问存储分区。

在采用 NetApp 存储的 SAP HANA 多主机配置中，使用 SAP 提供的标准存储连接器。《 SAP HANA FC 存储连接器管理指南》可作为的附件找到 "SAP 注释 1900823"。

主机设置

在设置主机之前，必须从下载 NetApp SAN Host Utilities "NetApp 支持" 站点和安装在 HANA 服务器上。Host Utility 文档提供了有关根据使用的 FCP HBA 而必须安装的其他软件的信息。

文档还包含有关特定于所用 Linux 版本的多路径配置的信息。本文档介绍了 SLES 15 和 Red Hat Enterprise Linux 7.6 或更高版本所需的配置步骤，如中所述 "《 Linux Host Utilities 7.1 安装和设置指南》"。

配置多路径

> 必须对 SAP HANA 多主机配置中的所有辅助主机和备用主机执行步骤 1 到 6 。

要配置多路径，请完成以下步骤：

1. 在每个服务器上运行 Linux `rescan-scsi-bus.sh -a` 命令以发现新的 LUN 。
2. 运行 `sanlun lun show` 命令并验证所有必需的 LUN 是否可见。以下示例显示了对于具有两个数据 LUN 和两个日志 LUN 的 2+1 多主机 HANA 系统的 `sanlun lun show` 命令输出。输出将显示 LUN 和相应的设备文件，例如 LUN `SS3_data_mnt00001` 和设备文件 ` /dev/sdag` 。每个 LUN 都有八条从主机到存储控制器的 FC 路径。

```
stlrx300s8-6:~ # sanlun lun show
```

```
controller(7mode/E-Series)/
device          host       lun
vserver(cDOT/FlashRay)        lun-pathname
filename        adapter    protocol   size    product
------------------------------------------------------------------------
-------------------------------------------------
hana                          /vol/SS3_log_mnt00002/SS3_log_mnt00002
/dev/sdah       host11     FCP        512.0g  cDOT
hana                          /vol/SS3_data_mnt00001/SS3_data_mnt00001
/dev/sdag       host11     FCP        1.2t    cDOT
hana                          /vol/SS3_data_mnt00002/SS3_data_mnt00002
/dev/sdaf       host11     FCP        1.2t    cDOT
hana                          /vol/SS3_log_mnt00002/SS3_log_mnt00002
/dev/sdae       host11     FCP        512.0g  cDOT
hana                          /vol/SS3_data_mnt00001/SS3_data_mnt00001
/dev/sdad       host11     FCP        1.2t    cDOT
hana                          /vol/SS3_data_mnt00002/SS3_data_mnt00002
/dev/sdac       host11     FCP        1.2t    cDOT
hana                          /vol/SS3_log_mnt00002/SS3_log_mnt00002
/dev/sdab       host11     FCP        512.0g  cDOT
hana                          /vol/SS3_data_mnt00001/SS3_data_mnt00001
/dev/sdaa       host11     FCP        1.2t    cDOT
hana                          /vol/SS3_data_mnt00002/SS3_data_mnt00002
/dev/sdz        host11     FCP        1.2t    cDOT
hana                          /vol/SS3_log_mnt00002/SS3_log_mnt00002
/dev/sdy        host11     FCP        512.0g  cDOT
hana                          /vol/SS3_data_mnt00001/SS3_data_mnt00001
/dev/sdx        host11     FCP        1.2t    cDOT
hana                          /vol/SS3_data_mnt00002/SS3_data_mnt00002
/dev/sdw        host11     FCP        1.2t    cDOT
hana                          /vol/SS3_log_mnt00001/SS3_log_mnt00001
/dev/sdv        host11     FCP        512.0g  cDOT
hana                          /vol/SS3_log_mnt00001/SS3_log_mnt00001
/dev/sdu        host11     FCP        512.0g  cDOT
hana                          /vol/SS3_log_mnt00001/SS3_log_mnt00001
/dev/sdt        host11     FCP        512.0g  cDOT
hana                          /vol/SS3_log_mnt00001/SS3_log_mnt00001
/dev/sds        host11     FCP        512.0g  cDOT
hana                          /vol/SS3_log_mnt00002/SS3_log_mnt00002
/dev/sdr        host10     FCP        512.0g  cDOT
hana                          /vol/SS3_data_mnt00001/SS3_data_mnt00001
/dev/sdq        host10     FCP        1.2t    cDOT
hana                          /vol/SS3_data_mnt00002/SS3_data_mnt00002
/dev/sdp        host10     FCP        1.2t    cDOT
hana                          /vol/SS3_log_mnt00002/SS3_log_mnt00002
/dev/sdo        host10     FCP        512.0g  cDOT
```

```
hana                          /vol/SS3_data_mnt00001/SS3_data_mnt00001
/dev/sdn        host10     FCP        1.2t    cDOT
hana                          /vol/SS3_data_mnt00002/SS3_data_mnt00002
/dev/sdm        host10     FCP        1.2t    cDOT
hana                          /vol/SS3_log_mnt00002/SS3_log_mnt00002
/dev/sdl        host10     FCP        512.0g  cDOT
hana                          /vol/SS3_data_mnt00001/SS3_data_mnt00001
/dev/sdk        host10     FCP        1.2t    cDOT
hana                          /vol/SS3_data_mnt00002/SS3_data_mnt00002
/dev/sdj        host10     FCP        1.2t    cDOT
hana                          /vol/SS3_log_mnt00002/SS3_log_mnt00002
/dev/sdi        host10     FCP        512.0g  cDOT
hana                          /vol/SS3_data_mnt00001/SS3_data_mnt00001
/dev/sdh        host10     FCP        1.2t    cDOT
hana                          /vol/SS3_data_mnt00002/SS3_data_mnt00002
/dev/sdg        host10     FCP        1.2t    cDOT
hana                          /vol/SS3_log_mnt00001/SS3_log_mnt00001
/dev/sdf        host10     FCP        512.0g  cDOT
hana                          /vol/SS3_log_mnt00001/SS3_log_mnt00001
/dev/sde        host10     FCP        512.0g  cDOT
hana                          /vol/SS3_log_mnt00001/SS3_log_mnt00001
/dev/sdd        host10     FCP        512.0g  cDOT
hana                          /vol/SS3_log_mnt00001/SS3_log_mnt00001
/dev/sdc        host10     FCP        512.0g  cDOT
```

3. 运行 `multipath -r` 命令以获取设备文件名的全球通用标识符（WWID）：

> 在此示例中，有四个 LUN 。

```
stlrx300s8-6:~ # multipath -r
create: 3600a098038304436375d4d442d753878 undef NETAPP,LUN C-Mode
size=512G features='3 pg_init_retries 50 queue_if_no_path' hwhandler='0'
wp=undef
|-+- policy='service-time 0' prio=50 status=undef
| |- 10:0:1:0 sdd  8:48   undef ready running
| |- 10:0:3:0 sdf  8:80   undef ready running
| |- 11:0:0:0 sds  65:32  undef ready running
| `- 11:0:2:0 sdu  65:64  undef ready running
`-+- policy='service-time 0' prio=10 status=undef
  |- 10:0:0:0 sdc  8:32   undef ready running
  |- 10:0:2:0 sde  8:64   undef ready running
  |- 11:0:1:0 sdt  65:48  undef ready running
  `- 11:0:3:0 sdv  65:80  undef ready running
create: 3600a098038304436375d4d442d753879 undef NETAPP,LUN C-Mode
size=1.2T features='3 pg_init_retries 50 queue_if_no_path' hwhandler='0'
```

```
wp=undef
|-+- policy='service-time 0' prio=50 status=undef
| |- 10:0:1:1 sdj  8:144  undef ready running
| |- 10:0:3:1 sdp  8:240  undef ready running
| |- 11:0:0:1 sdw  65:96  undef ready running
| `- 11:0:2:1 sdac 65:192 undef ready running
`-+- policy='service-time 0' prio=10 status=undef
  |- 10:0:0:1 sdg  8:96   undef ready running
  |- 10:0:2:1 sdm  8:192  undef ready running
  |- 11:0:1:1 sdz  65:144 undef ready running
  `- 11:0:3:1 sdaf 65:240 undef ready running
create: 3600a098038304436392b4d442d6f534f undef NETAPP,LUN C-Mode
size=1.2T features='3 pg_init_retries 50 queue_if_no_path' hwhandler='0'
wp=undef
|-+- policy='service-time 0' prio=50 status=undef
| |- 10:0:0:2 sdh  8:112  undef ready running
| |- 10:0:2:2 sdn  8:208  undef ready running
| |- 11:0:1:2 sdaa 65:160 undef ready running
| `- 11:0:3:2 sdag 66:0   undef ready running
`-+- policy='service-time 0' prio=10 status=undef
  |- 10:0:1:2 sdk  8:160  undef ready running
  |- 10:0:3:2 sdq  65:0   undef ready running
  |- 11:0:0:2 sdx  65:112 undef ready running
  `- 11:0:2:2 sdad 65:208 undef ready running
create: 3600a098038304436392b4d442d6f5350 undef NETAPP,LUN C-Mode
size=512G features='3 pg_init_retries 50 queue_if_no_path' hwhandler='0'
wp=undef
|-+- policy='service-time 0' prio=50 status=undef
| |- 10:0:0:3 sdi  8:128  undef ready running
| |- 10:0:2:3 sdo  8:224  undef ready running
| |- 11:0:1:3 sdab 65:176 undef ready running
| `- 11:0:3:3 sdah 66:16  undef ready running
`-+- policy='service-time 0' prio=10 status=undef
  |- 10:0:1:3 sdl  8:176  undef ready running
  |- 10:0:3:3 sdr  65:16  undef ready running
  |- 11:0:0:3 sdy  65:128 undef ready running
  `- 11:0:2:3 sdae 65:224 undef ready running
```

4. 编辑 ` /etc/multipath.conf` 文件并添加 WWID 和别名。

> 示例输出显示了 ` /etc/multipath.conf` 文件的内容，其中包括 2+1 多主机系统中四个 LUN 的别名。如果没有可用的 `multipath.conf` 文件，则可以运行以下命令创建一个：`multipath -T > /etc/multipath.conf`。

```
stlrx300s8-6:/ # cat /etc/multipath.conf
multipaths {
        multipath {
                wwid    3600a098038304436392b4d442d6f534f
                alias   hana-SS3_data_mnt00001
        }
        multipath {
                wwid    3600a098038304436375d4d442d753879
                alias   hana-SS3_data_mnt00002
        }
        multipath {
                wwid    3600a098038304436375d4d442d753878
                alias   hana-SS3_log_mnt00001
        }
        multipath {
                wwid    3600a098038304436392b4d442d6f5350
                alias   hana-SS3_log_mnt00002
        }
}
```

5. 运行 `multipath -r` 命令重新加载设备映射。
6. 运行 `multipath -ll` 命令列出所有 LUN ，别名以及活动和备用路径，以验证配置。

以下示例输出显示了具有两个数据和两个日志 LUN 的 2+1 多主机 HANA 系统的输出。

```
stlrx300s8-6:~ # multipath -ll
hana- SS3_data_mnt00002 (3600a098038304436375d4d442d753879) dm-1
NETAPP,LUN C-Mode
size=1.2T features='4 queue_if_no_path pg_init_retries 50
retain_attached_hw_handler' hwhandler='1 alua' wp=rw
|-+- policy='service-time 0' prio=50 status=enabled
| |- 10:0:1:1 sdj  8:144  active ready running
| |- 10:0:3:1 sdp  8:240  active ready running
| |- 11:0:0:1 sdw  65:96  active ready running
| `- 11:0:2:1 sdac 65:192 active ready running
`-+- policy='service-time 0' prio=10 status=enabled
  |- 10:0:0:1 sdg  8:96   active ready running
  |- 10:0:2:1 sdm  8:192  active ready running
  |- 11:0:1:1 sdz  65:144 active ready running
  `- 11:0:3:1 sdaf 65:240 active ready running
hana- SS3_data_mnt00001 (3600a098038304436392b4d442d6f534f) dm-2
NETAPP,LUN C-Mode
size=1.2T features='4 queue_if_no_path pg_init_retries 50
retain_attached_hw_handler' hwhandler='1 alua' wp=rw
```

```
|-+- policy='service-time 0' prio=50 status=enabled
| |- 10:0:0:2 sdh  8:112  active ready running
| |- 10:0:2:2 sdn  8:208  active ready running
| |- 11:0:1:2 sdaa 65:160 active ready running
| `- 11:0:3:2 sdag 66:0   active ready running
`-+- policy='service-time 0' prio=10 status=enabled
  |- 10:0:1:2 sdk  8:160  active ready running
  |- 10:0:3:2 sdq  65:0   active ready running
  |- 11:0:0:2 sdx  65:112 active ready running
  `- 11:0:2:2 sdad 65:208 active ready running
hana- SS3_log_mnt00002 (3600a098038304436392b4d442d6f5350) dm-3
NETAPP,LUN C-Mode
size=512G features='4 queue_if_no_path pg_init_retries 50
retain_attached_hw_handler' hwhandler='1 alua' wp=rw
|-+- policy='service-time 0' prio=50 status=enabled
| |- 10:0:0:3 sdi  8:128  active ready running
| |- 10:0:2:3 sdo  8:224  active ready running
| |- 11:0:1:3 sdab 65:176 active ready running
| `- 11:0:3:3 sdah 66:16  active ready running
`-+- policy='service-time 0' prio=10 status=enabled
  |- 10:0:1:3 sdl  8:176  active ready running
  |- 10:0:3:3 sdr  65:16  active ready running
  |- 11:0:0:3 sdy  65:128 active ready running
  `- 11:0:2:3 sdae 65:224 active ready running
hana- SS3_log_mnt00001 (3600a098038304436375d4d442d753878) dm-0
NETAPP,LUN C-Mode
size=512G features='4 queue_if_no_path pg_init_retries 50
retain_attached_hw_handler' hwhandler='1 alua' wp=rw
|-+- policy='service-time 0' prio=50 status=enabled
| |- 10:0:1:0 sdd  8:48   active ready running
| |- 10:0:3:0 sdf  8:80   active ready running
| |- 11:0:0:0 sds  65:32  active ready running
| `- 11:0:2:0 sdu  65:64  active ready running
`-+- policy='service-time 0' prio=10 status=enabled
  |- 10:0:0:0 sdc  8:32   active ready running
  |- 10:0:2:0 sde  8:64   active ready running
  |- 11:0:1:0 sdt  65:48  active ready running
  `- 11:0:3:0 sdv  65:80  active ready running
```

创建 **LVM** 卷组和逻辑卷

只有在使用 LVM 时才需要执行此步骤。以下示例适用于使用 SID FC5 的 2+1 主机设置。

> 对于基于 LVM 的设置，也必须完成上一节所述的多路径配置。在此示例中，必须为多路径配置八个 LUN 。

1. 将所有 LUN 初始化为物理卷。

```
pvcreate /dev/mapper/hana-FC5_data_mnt00001
pvcreate /dev/mapper/hana-FC5_data2_mnt00001pvcreate /dev/mapper/hana-
FC5_data_mnt00002
pvcreate /dev/mapper/hana-FC5_data2_mnt00002
pvcreate /dev/mapper/hana-FC5_log_mnt00001
pvcreate /dev/mapper/hana-FC5_log2_mnt00001pvcreate /dev/mapper/hana-
FC5_log_mnt00002
pvcreate /dev/mapper/hana-FC5_log2_mnt00002
```

2. 为每个数据和日志分区创建卷组。

```
vgcreate FC5_data_mnt00001 /dev/mapper/hana-FC5_data_mnt00001
/dev/mapper/hana-FC5_data2_mnt00001
vgcreate FC5_data_mnt00002 /dev/mapper/hana-FC5_data_mnt00002
/dev/mapper/hana-FC5_data2_mnt00002
vgcreate FC5_log_mnt00001 /dev/mapper/hana-FC5_log_mnt00001
/dev/mapper/hana-FC5_log2_mnt00001
vgcreate FC5_log_mnt00002 /dev/mapper/hana-FC5_log_mnt00002
/dev/mapper/hana-FC5_log2_mnt00002
```

3. 为每个数据和日志分区创建一个逻辑卷。使用的条带大小等于每个卷组使用的 LUN 数量（示例 2 ），数据条带大小为 256k ，日志条带大小为 64k 。SAP 仅支持每个卷组一个逻辑卷。

```
lvcreate --extents 100%FREE -i 2 -I 256k --name vol FC5_data_mnt00001
lvcreate --extents 100%FREE -i 2 -I 256k --name vol FC5_data_mnt00002
lvcreate --extents 100%FREE -i 2 -I 64k --name vol FC5_log_mnt00002
lvcreate --extents 100%FREE -i 2 -I 64k --name vol FC5_log_mnt00001
```

4. 扫描所有其他主机上的物理卷，卷组和卷组。

```
modprobe dm_mod
pvscan
vgscan
lvscan
```

> 如果上述命令未找到卷，则需要重新启动。

5. 要挂载逻辑卷，必须激活逻辑卷。要激活卷，请运行以下命令：

```
vgchange -a y
```

创建文件系统

要在属于 HANA 系统的每个 LUN 上创建 XFS 文件系统，请执行以下操作之一：

- 对于单主机系统，请在数据，日志和 ` /ha/shared` LUN 上创建 XFS 文件系统。

```
stlrx300s8-6:/ # mkfs.xfs /dev/mapper/hana-SS3_data_mnt00001
stlrx300s8-6:/ # mkfs.xfs /dev/mapper/hana-SS3_log_mnt00001
stlrx300s8-6:/ # mkfs.xfs /dev/mapper/hana-SS3_shared
```

- 对于多主机系统，请在所有数据和日志 LUN 上创建 XFS 文件系统。

```
stlrx300s8-6:~ # mkfs.xfs /dev/mapper/hana-SS3_log_mnt00001
stlrx300s8-6:~ # mkfs.xfs /dev/mapper/hana-SS3_log_mnt00002
stlrx300s8-6:~ # mkfs.xfs /dev/mapper/hana-SS3_data_mnt00001
stlrx300s8-6:~ # mkfs.xfs /dev/mapper/hana-SS3_data_mnt00002
```

- 如果使用 LVM ，请在所有数据卷和日志逻辑卷上创建 XFS 文件系统。

```
mkfs.xfs FC5_data_mnt00001-vol
mkfs.xfs FC5_data_mnt00002-vol
mkfs.xfs FC5_log_mnt00001-vol
mkfs.xfs FC5_log_mnt00002-vol
```

多主机示例命令显示 2+1 多主机 HANA 系统。

创建挂载点

要创建所需的挂载点目录，请执行以下操作之一：

- 对于单主机系统，设置权限并在数据库主机上创建挂载点。

```
stlrx300s8-6:/ # mkdir -p /hana/data/SS3/mnt00001
stlrx300s8-6:/ # mkdir -p /hana/log/SS3/mnt00001
stlrx300s8-6:/ # mkdir -p /hana/shared

stlrx300s8-6:/ # chmod -R 777 /hana/log/SS3
stlrx300s8-6:/ # chmod -R 777 /hana/data/SS3
stlrx300s8-6:/ # chmod 777 /hana/shared
```

- 对于多主机系统，请在所有辅助主机和备用主机上设置权限并创建挂载点。

> 示例命令显示 2+1 多主机 HANA 系统。

```
stlrx300s8-6:/ # mkdir -p /hana/data/SS3/mnt00001
stlrx300s8-6:/ # mkdir -p /hana/log/SS3/mnt00001
stlrx300s8-6:/ # mkdir -p /hana/data/SS3/mnt00002
stlrx300s8-6:/ # mkdir -p /hana/log/SS3/mnt00002
stlrx300s8-6:/ # mkdir -p /hana/shared

stlrx300s8-6:/ # chmod -R 777 /hana/log/SS3
stlrx300s8-6:/ # chmod -R 777 /hana/data/SS3
stlrx300s8-6:/ # chmod 777 /hana/shared
```

> 对于使用 Linux LVM 的系统配置，必须执行相同的步骤。

挂载文件系统

要在系统启动期间使用 ` /etc/fstab` 配置文件挂载文件系统，请完成以下步骤：

1. 执行以下操作之一：

   - 对于单主机系统，请将所需的文件系统添加到 ` /etc/fstab` 配置文件中。

     > 必须使用 `relatime` 和 `inode64` 挂载选项挂载数据和日志 LUN 的 XFS 文件系统。

     ```
     stlrx300s8-6:/ # cat /etc/fstab
     /dev/mapper/hana-SS3_shared /hana/shared xfs defaults 0 0
     /dev/mapper/hana-SS3_log_mnt00001 /hana/log/SS3/mnt00001 xfs
     relatime,inode64 0 0
     /dev/mapper/hana-SS3_data_mnt00001 /hana/data/SS3/mnt00001 xfs
     relatime,inode64 0 0
     ```

     如果使用 LVM ，请对数据和日志使用逻辑卷名称。

```
# cat /etc/fstab
/dev/mapper/hana-FC5_shared /hana/shared xfs defaults 0 0
/dev/mapper/FC5_log_mnt00001-vol /hana/log/FC5/mnt00001 xfs
relatime,inode64 0 0
/dev/mapper/FC5_data_mnt00001-vol /hana/data/FC5/mnt00001 xfs
relatime,inode64 0 0
```

- 对于多主机系统，请将 ` /ha/shared` 文件系统添加到每个主机的 ` /etc/fstab` 配置文件中。

> 所有数据和日志文件系统均通过 SAP HANA 存储连接器挂载。

```
stlrx300s8-6:/ # cat /etc/fstab
<storage-ip>:/hana_shared /hana/shared nfs
rw,vers=3,hard,timeo=600,intr,noatime,nolock 0 0
```

2. 要挂载文件系统，请在每个主机上运行 `mount - a` 命令。

SAP HANA 的 I/O 堆栈配置

从 SAP HANA 1.0 SPS10 开始， SAP 引入了一些参数来调整 I/O 行为并针对所用文件和存储系统优化数据库。

NetApp 进行了性能测试以定义理想值。下表列出了从性能测试中推断的最佳值。

参数	价值
max_parlated_io_requests.	128.
异步读取提交	开启
异步写入提交活动	开启
异步写入提交块	全部

对于 SAP HANA 1.0 - SPS12 ，可以在安装 SAP HANA 数据库期间设置这些参数，如 SAP 注释中所述 "2267798 —使用 hdbparam 在安装期间配置 SAP HANA 数据库"。

或者，也可以在安装 SAP HANA 数据库后使用 `hdbparam` framework 设置这些参数。

```
SS3adm@stlrx300s8-6:/usr/sap/SS3/HDB00> hdbparam --paramset
fileio.max_parallel_io_requests=128
SS3adm@stlrx300s8-6:/usr/sap/SS3/HDB00> hdbparam --paramset
fileio.async_write_submit_active=on
SS3adm@stlrx300s8-6:/usr/sap/SS3/HDB00> hdbparam --paramset
fileio.async_read_submit=on
SS3adm@stlrx300s8-6:/usr/sap/SS3/HDB00> hdbparam --paramset
fileio.async_write_submit_blocks=all
```

从 SAP HANA 2.0 开始， `hdbparam` 已弃用，并且参数已移至 `global.ini` 文件。可以使用 SQL 命令或 SAP HANA Studio 设置这些参数。有关详细信息，请参见 SAP 注释 "2399079 —在 HANA 2 中消除了 hdbparam"。也可以在 `global.ini` 文件中设置这些参数。

```
SS3adm@stlrx300s8-6:/usr/sap/SS3/SYS/global/hdb/custom/config> cat
global.ini
…
[fileio]
async_read_submit = on
async_write_submit_active = on
max_parallel_io_requests = 128
async_write_submit_blocks = all
…
```

对于 SAP HANA 2.0 SPS5 及更高版本，您可以使用 `setParameter.py `s脚本设置上述参数。

```
fc5adm@sapcc-hana-tst-03:/usr/sap/FC5/HDB00/exe/python_support>
python setParameter.py
-set=SYSTEM/global.ini/fileio/max_parallel_io_requests=128
python setParameter.py -set=SYSTEM/global.ini/fileio/async_read_submit=on
python setParameter.py
-set=SYSTEM/global.ini/fileio/async_write_submit_active=on
python setParameter.py
-set=SYSTEM/global.ini/fileio/async_write_submit_blocks=all
```

SAP HANA 软件安装

下面是 SAP HANA 软件安装的要求。

在单主机系统上安装

SAP HANA 软件安装不需要为单主机系统做任何其他准备。

在多主机系统上安装

> 以下安装操作步骤基于 SAP HANA 1.0 SPS12 或更高版本。

开始安装之前，请创建一个 `global.ini` 文件，以便在安装过程中使用 SAP 存储连接器。在安装过程中，SAP 存储连接器会在工作主机上挂载所需的文件系统。`global.ini` 文件必须位于可从所有主机访问的文件系统中，例如，` /ha/shared/SID` 文件系统。

在多主机系统上安装 SAP HANA 软件之前，必须完成以下步骤：

1. 将以下数据 LUN 和日志 LUN 的挂载选项添加到 `global.ini` 文件中：
   - `relatime` 和 `inode64` 用于数据和日志文件系统
2. 添加数据分区和日志分区的 WWID 。WWID 必须与 ` /etc/multipath.conf` 文件中配置的别名匹配。

   以下输出显示了 2+1 多主机设置示例，其中系统标识符（ SID ）为 SS3 。

```
stlrx300s8-6:~ # cat /hana/shared/global.ini
[communication]
listeninterface = .global
[persistence]
basepath_datavolumes = /hana/data/SS3
basepath_logvolumes = /hana/log/SS3
[storage]
ha_provider = hdb_ha.fcClient
partition_*_*__prtype = 5
partition_*_data__mountoptions = -o relatime,inode64
partition_*_log__mountoptions = -o relatime,inode64,nobarrier
partition_1_data__wwid = hana-SS3_data_mnt00001
partition_1_log__wwid = hana-SS3_log_mnt00001
partition_2_data__wwid = hana-SS3_data_mnt00002
partition_2_log__wwid = hana-SS3_log_mnt00002
[system_information]
usage = custom
[trace]
ha_fcclient = info
stlrx300s8-6:~ #
```

   如果使用 LVM ，则所需的配置会有所不同。以下示例显示了一个 2+1 多主机设置，其中 SID 为 FC5 。

```
sapcc-hana-tst-03:/hana/shared # cat global.ini
[communication]
listeninterface = .global
[persistence]
basepath_datavolumes = /hana/data/FC5
basepath_logvolumes = /hana/log/FC5
[storage]
ha_provider = hdb_ha.fcClientLVM
partition_*_*__prtype = 5
partition_*_data__mountOptions = -o relatime,inode64
partition_*_log__mountOptions = -o relatime,inode64
partition_1_data__lvmname = FC5_data_mnt00001-vol
partition_1_log__lvmname = FC5_log_mnt00001-vol
partition_2_data__lvmname = FC5_data_mnt00002-vol
partition_2_log__lvmname = FC5_log_mnt00002-vol
sapcc-hana-tst-03:/hana/shared #
```

使用 SAP `hdblcm` 安装工具，在其中一个工作主机上运行以下命令以启动安装。使用 `addhosts` 选项添加第二个工作主机（ sapcc-han-TST-04 ）和备用主机（ sapcc-han-TST-05 ）。存储已准备好的 `global.ini` 文件的目录包含在 `storage_cfg` CLI 选项（` -storage_cfg=/has/shared` ）中。根据所使用的操作系统版本，可能需要先安装 phyton 2.7 ，然后再安装 SAP HANA 数据库。

```
sapcc-hana-tst-03:/mnt/sapcc-share/software/SAP/HANA2SP5-
52/DATA_UNITS/HDB_LCM_LINUX_X86_64 # ./hdblcm --action=install
--addhosts=sapcc-hana-tst-04:role=worker:storage_partion=2,sapcc-hana-tst
-05:role:=standby --storage_cfg=/hana(shared/shared


SAP HANA Lifecycle Management - SAP HANA Database 2.00.052.00.1599235305
************************************************************************


Scanning software locations...
Detected components:
    SAP HANA AFL (incl.PAL,BFL,OFL) (2.00.052.0000.1599259237) in
/mnt/sapcc-share/software/SAP/HANA2SP5-
52/DATA_UNITS/HDB_AFL_LINUX_X86_64/packages
    SAP HANA Database (2.00.052.00.1599235305) in /mnt/sapcc-
share/software/SAP/HANA2SP5-52/DATA_UNITS/HDB_SERVER_LINUX_X86_64/server
    SAP HANA Database Client (2.5.109.1598303414) in /mnt/sapcc-
share/software/SAP/HANA2SP5-52/DATA_UNITS/HDB_CLIENT_LINUX_X86_64/client
    SAP HANA Smart Data Access (2.00.5.000.0) in /mnt/sapcc-
share/software/SAP/HANA2SP5-
52/DATA_UNITS/SAP_HANA_SDA_20_LINUX_X86_64/packages
    SAP HANA Studio (2.3.54.000000) in /mnt/sapcc-
```

```
share/software/SAP/HANA2SP5-52/DATA_UNITS/HDB_STUDIO_LINUX_X86_64/studio
    SAP HANA Local Secure Store (2.4.24.0) in /mnt/sapcc-
share/software/SAP/HANA2SP5-
52/DATA_UNITS/HANA_LSS_24_LINUX_X86_64/packages
    SAP HANA XS Advanced Runtime (1.0.130.519) in /mnt/sapcc-
share/software/SAP/HANA2SP5-52/DATA_UNITS/XSA_RT_10_LINUX_X86_64/packages
    SAP HANA EML AFL (2.00.052.0000.1599259237) in /mnt/sapcc-
share/software/SAP/HANA2SP5-
52/DATA_UNITS/HDB_EML_AFL_10_LINUX_X86_64/packages
    SAP HANA EPM-MDS (2.00.052.0000.1599259237) in /mnt/sapcc-
share/software/SAP/HANA2SP5-52/DATA_UNITS/SAP_HANA_EPM-MDS_10/packages
    GUI for HALM for XSA (including product installer) Version 1 (1.014.1)
in /mnt/sapcc-share/software/SAP/HANA2SP5-
52/DATA_UNITS/XSA_CONTENT_10/XSACALMPIUI14_1.zip
    XSAC FILEPROCESSOR 1.0 (1.000.85) in /mnt/sapcc-
share/software/SAP/HANA2SP5-
52/DATA_UNITS/XSA_CONTENT_10/XSACFILEPROC00_85.zip
    SAP HANA tools for accessing catalog content, data preview, SQL
console, etc. (2.012.20341) in /mnt/sapcc-share/software/SAP/HANA2SP5-
52/DATA_UNITS/XSAC_HRTT_20/XSACHRTT12_20341.zip
    XS Messaging Service 1 (1.004.10) in /mnt/sapcc-
share/software/SAP/HANA2SP5-
52/DATA_UNITS/XSA_CONTENT_10/XSACMESSSRV04_10.zip
    Develop and run portal services for customer apps on XSA (1.005.1) in
/mnt/sapcc-share/software/SAP/HANA2SP5-
52/DATA_UNITS/XSA_CONTENT_10/XSACPORTALSERV05_1.zip
    SAP Web IDE Web Client (4.005.1) in /mnt/sapcc-
share/software/SAP/HANA2SP5-
52/DATA_UNITS/XSAC_SAP_WEB_IDE_20/XSACSAPWEBIDE05_1.zip
    XS JOB SCHEDULER 1.0 (1.007.12) in /mnt/sapcc-
share/software/SAP/HANA2SP5-
52/DATA_UNITS/XSA_CONTENT_10/XSACSERVICES07_12.zip
    SAPUI5 FESV6 XSA 1 - SAPUI5 1.71 (1.071.25) in /mnt/sapcc-
share/software/SAP/HANA2SP5-
52/DATA_UNITS/XSA_CONTENT_10/XSACUI5FESV671_25.zip
    SAPUI5 SERVICE BROKER XSA 1 - SAPUI5 Service Broker 1.0 (1.000.3) in
/mnt/sapcc-share/software/SAP/HANA2SP5-
52/DATA_UNITS/XSA_CONTENT_10/XSACUI5SB00_3.zip
    XSA Cockpit 1 (1.001.17) in /mnt/sapcc-share/software/SAP/HANA2SP5-
52/DATA_UNITS/XSA_CONTENT_10/XSACXSACOCKPIT01_17.zip


SAP HANA Database version '2.00.052.00.1599235305' will be installed.

Select additional components for installation:
  Index | Components | Description
```

```
---------------------------------------------------------------------------
-------------------
  1     | all        | All components
  2     | server     | No additional components
  3     | client     | Install SAP HANA Database Client version
2.5.109.1598303414
  4     | lss        | Install SAP HANA Local Secure Store version
2.4.24.0
  5     | studio     | Install SAP HANA Studio version 2.3.54.000000
  6     | smartda    | Install SAP HANA Smart Data Access version
2.00.5.000.0
  7     | xs         | Install SAP HANA XS Advanced Runtime version
1.0.130.519
  8     | afl        | Install SAP HANA AFL (incl.PAL,BFL,OFL) version
2.00.052.0000.1599259237
  9     | eml        | Install SAP HANA EML AFL version
2.00.052.0000.1599259237
  10    | epmmds     | Install SAP HANA EPM-MDS version
2.00.052.0000.1599259237

Enter comma-separated list of the selected indices [3]: 2,3
Enter Installation Path [/hana/shared]:
Enter Local Host Name [sapcc-hana-tst-03]:
```

验证安装工具是否已在所有工作主机和备用主机上安装所有选定组件。

为 SAP HANA 单主机系统添加其他数据卷分区

从 SAP HANA 2.0 SPS4 开始，可以配置其他数据卷分区。通过此功能，您可以为 SAP HANA 租户数据库的数据卷配置两个或更多 LUN ，并可扩展到超出单个 LUN 的大小和性能限制。

> 无需使用多个分区来实现 SAP HANA KPI 。具有单个分区的单个 LUN 可满足所需的 KPI 。

> 仅 SAP HANA 单主机系统可以为数据卷使用两个或更多个单独的 LUN 。SAP HANA 多主机系统所需的 SAP 存储连接器仅支持数据卷使用一个设备。

您可以随时添加更多数据卷分区，但可能需要重新启动 SAP HANA 数据库。

启用其他数据卷分区

要启用其他数据卷分区，请完成以下步骤：

1. 在 `global.ini` 文件中添加以下条目：

```
[customizable_functionalities]
persistence_datavolume_partition_multipath = true
```

2. 重新启动数据库以启用此功能。使用 SYSTEMDB 配置通过 SAP HANA Studio 将参数添加到 `global.ini` 文件中可阻止重新启动数据库。

卷和 LUN 配置

卷和 LUN 的布局与具有一个数据卷分区的单个主机的布局类似，但附加数据卷和 LUN 作为日志卷存储在另一个聚合上，而另一个数据卷则存储在另一个聚合上。下表显示了具有两个数据卷分区的 SAP HANA 单主机系统的配置示例。

控制器 **A** 上的聚合 **1**	控制器 **A** 上的聚合 **2**	控制器 **B** 上的聚合 **1**	控制器 **B** 上的聚合 **2**
数据卷： sid_data_mnt00001	共享卷： sid_shared	数据卷： sid_data2_mnt00001	日志卷： sid_log_mnt00001

下表显示了具有两个数据卷分区的单主机系统的挂载点配置示例。

LUN	**HANA** 主机上的挂载点	注意
sid_data_mnt00001	/ha/data/sid/mnt00001	已使用 /etc/fstab 条目挂载
sid_data2_mnt00001	/ha/data2/sid/mnt00001	已使用 /etc/fstab 条目挂载
sid_log_mnt00001	/ha/log/sid/mnt00001	已使用 /etc/fstab 条目挂载
sid_shared	/ha/shared/SID	已使用 /etc/fstab 条目挂载

使用 ONTAP 系统管理器或 ONTAP 命令行界面创建新的数据 LUN 。

主机配置

要配置主机，请完成以下步骤：

1. 为其他 LUN 配置多路径，如第 0 节所述。
2. 在属于 HANA 系统的每个附加 LUN 上创建 XFS 文件系统。

```
stlrx300s8-6:/ # mkfs.xfs /dev/mapper/hana-SS3_data2_mnt00001
```

3. 将其他文件系统添加到 ` /etc/fstab` 配置文件中。

> 必须使用 `relatime` 和 `inode64` 挂载选项挂载数据 LUN 的 XFS 文件系统。日志 LUN 的 XFS 文件系统必须使用 `relatime` ， `inode64` 和 `nodarrier` 挂载选项进行挂载。

```
stlrx300s8-6:/ # cat /etc/fstab
/dev/mapper/hana-SS3_shared /hana/shared xfs defaults 0 0
/dev/mapper/hana-SS3_log_mnt00001 /hana/log/SS3/mnt00001 xfs
relatime,inode64 0 0
/dev/mapper/hana-SS3_data_mnt00001 /hana/data/SS3/mnt00001 xfs
relatime,inode64 0 0
/dev/mapper/hana-SS3_data2_mnt00001 /hana/data2/SS3/mnt00001 xfs
relatime,inode64 0 0
```

4. 创建挂载点并在数据库主机上设置权限。

```
stlrx300s8-6:/ # mkdir -p /hana/data2/SS3/mnt00001
stlrx300s8-6:/ # chmod -R 777 /hana/data2/SS3
```

5. 要挂载文件系统，请运行 `mount - a` 命令。

添加额外的数据卷分区

要向租户数据库添加额外的数据卷分区，请完成以下步骤：

1. 对租户数据库执行以下 SQL 语句。每个附加 LUN 可以具有不同的路径。

```
ALTER SYSTEM ALTER DATAVOLUME ADD PARTITION PATH '/hana/data2/SID/';
```

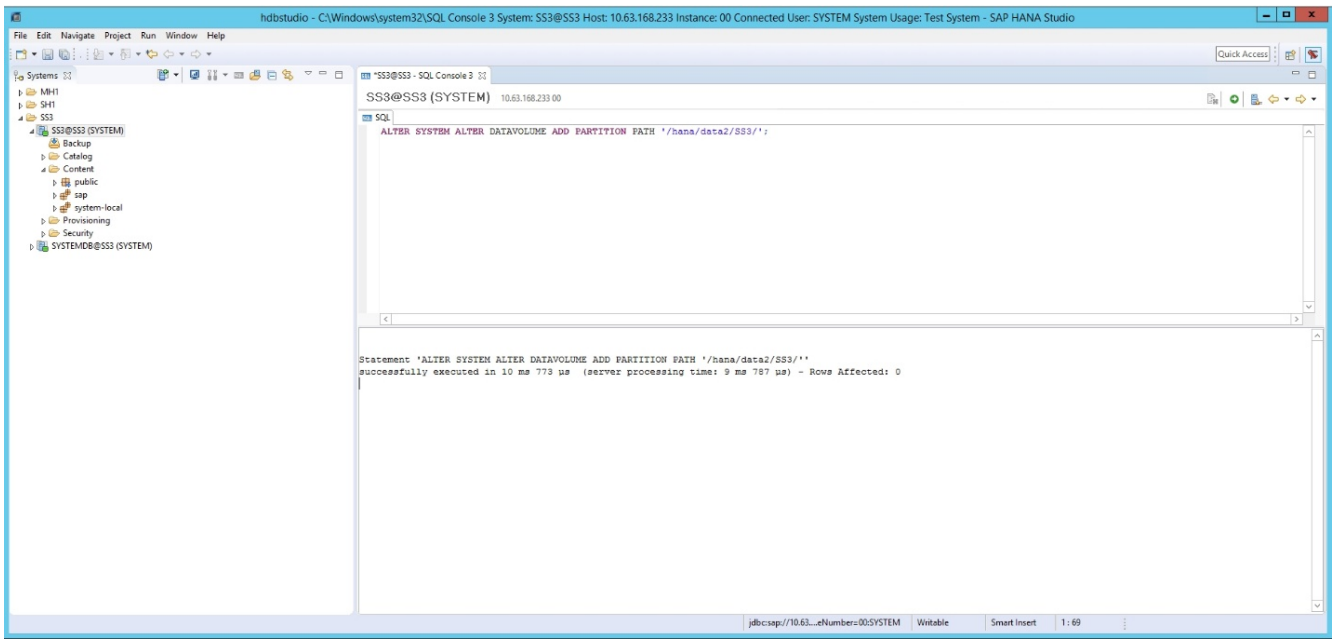

版权信息

版权所有 © 2024 NetApp, Inc.。保留所有权利。中国印刷。未经版权所有者事先书面许可，本文档中受版权保护的任何部分不得以任何形式或通过任何手段（图片、电子或机械方式，包括影印、录音、录像或存储在电子检索系统中）进行复制。

从受版权保护的 NetApp 资料派生的软件受以下许可和免责声明的约束：

本软件由 NetApp 按“原样”提供，不含任何明示或暗示担保，包括但不限于适销性以及针对特定用途的适用性的隐含担保，特此声明不承担任何责任。在任何情况下，对于因使用本软件而以任何方式造成的任何直接性、间接性、偶然性、特殊性、惩罚性或后果性损失（包括但不限于购买替代商品或服务；使用、数据或利润方面的损失；或者业务中断），无论原因如何以及基于何种责任理论，无论出于合同、严格责任或侵权行为（包括疏忽或其他行为），NetApp 均不承担责任，即使已被告知存在上述损失的可能性。

NetApp 保留在不另行通知的情况下随时对本文档所述的任何产品进行更改的权利。除非 NetApp 以书面形式明确同意，否则 NetApp 不承担因使用本文档所述产品而产生的任何责任或义务。使用或购买本产品不表示获得 NetApp 的任何专利权、商标权或任何其他知识产权许可。

本手册中描述的产品可能受一项或多项美国专利、外国专利或正在申请的专利的保护。

有限权利说明：政府使用、复制或公开本文档受 DFARS 252.227-7013（2014 年 2 月）和 FAR 52.227-19（2007 年 12 月）中“技术数据权利 — 非商用”条款第 (b)(3) 条规定的限制条件的约束。

本文档中所含数据与商业产品和/或商业服务（定义见 FAR 2.101）相关，属于 NetApp, Inc. 的专有信息。根据本协议提供的所有 NetApp 技术数据和计算机软件具有商业性质，并完全由私人出资开发。 美国政府对这些数据的使用权具有非排他性、全球性、受限且不可撤销的许可，该许可既不可转让，也不可再许可，但仅限在与交付数据所依据的美国政府合同有关且受合同支持的情况下使用。除本文档规定的情形外，未经 NetApp, Inc. 事先书面批准，不得使用、披露、复制、修改、操作或显示这些数据。美国政府对国防部的授权仅限于 DFARS 的第 252.227-7015(b)（2014 年 2 月）条款中明确的权利。

商标信息

NetApp、NetApp 标识和 http://www.netapp.com/TM 上所列的商标是 NetApp, Inc. 的商标。其他公司和产品名称可能是其各自所有者的商标。