基礎架構設定與組態

NetApp Solutions SAP

NetApp
May 03, 2022

This PDF was generated from https://docs.netapp.com/zh-tw/netapp-solutions-sap/bp/saphana_fas_fc_infrastructure_setup_and_configuration_overview.html on May 03, 2022. Always check docs.netapp.com for the latest.

目錄

基礎架構設定與組態 1
總覽 1
SAN架構設定 1
時間同步 2
儲存控制器設定 2
SAP HANA儲存連接器API 26
主機設定 26
SAP HANA的I/O堆疊組態 35
SAP HANA軟體安裝 36
為SAP HANA單一主機系統新增額外的資料Volume分割區 40

基礎架構設定與組態

總覽

"上一篇：儲存規模調整。"

以下各節提供SAP HANA基礎架構的設定與組態準則。其中包含設定SAP HANA所需的所有步驟。系統會建立SVM來裝載資料。在這些章節中、使用下列組態範例：

- Hana系統的SID=SS3和ONTAP SES9.7或更早版本
  - SAP HANA單一和多部主機
  - 使用SAP HANA多個分割區的SAP HANA單一主機
- Hana系統使用ONTAP Linux邏輯Volume Manager（LVM）、其SID=FC5和Sfes9.8
  - SAP HANA單一和多部主機

"下一步：SAN架構設定。"

SAN架構設定

"先前：基礎架構設定與組態。"

每部SAP HANA伺服器都必須具有至少8Gbps頻寬的備援FCP SAN連線。對於連接至儲存控制器的每個SAP HANA主機、儲存控制器必須至少設定8Gbps的頻寬。

下圖顯示四台SAP HANA主機連接至兩個儲存控制器的範例。每個SAP HANA主機都有兩個連接到備援架構的FCP連接埠。在儲存層、會設定四個FCP連接埠、為每個SAP HANA主機提供所需的處理量。

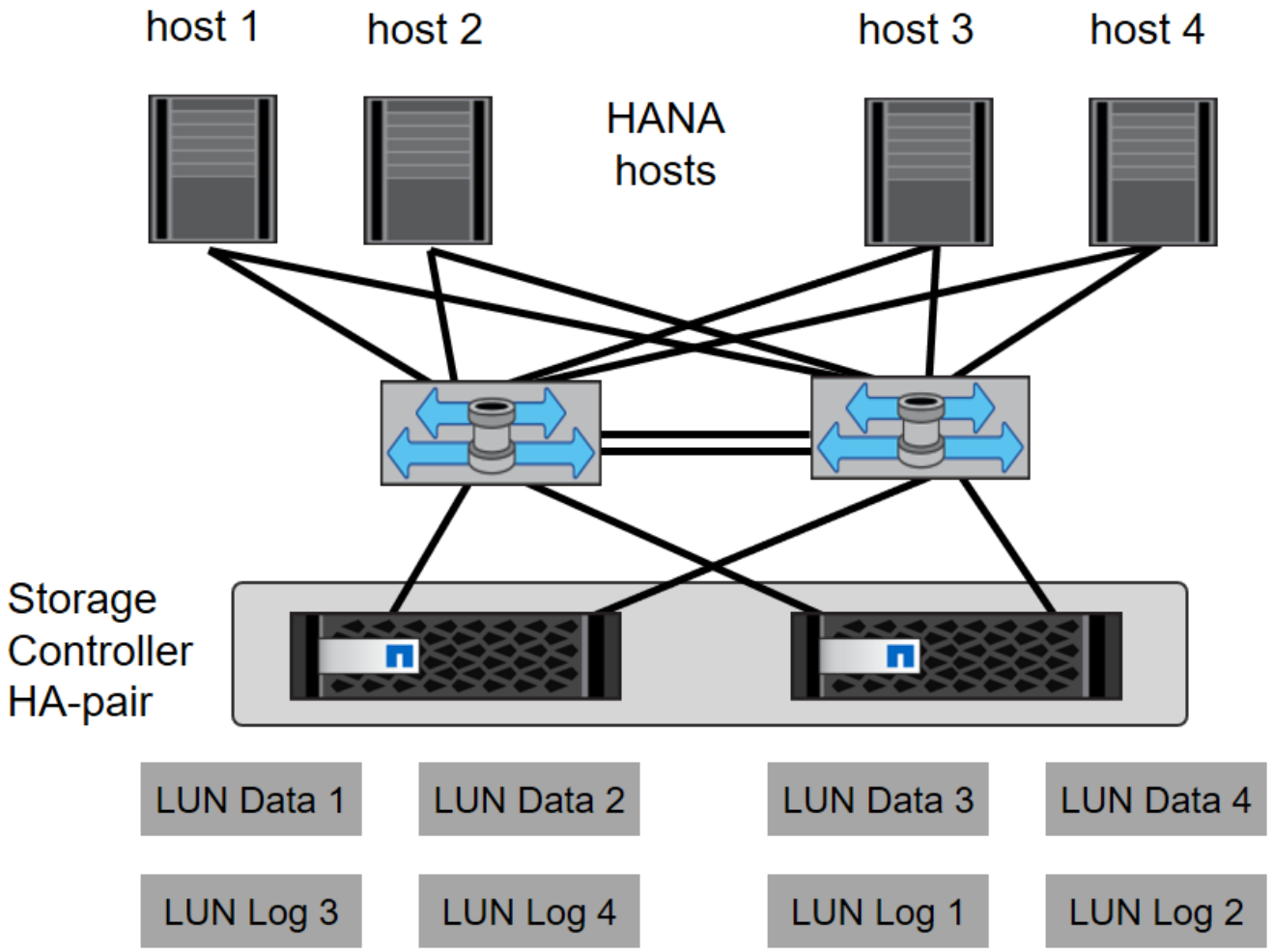

除了交換器層上的分區、您還必須將儲存系統上的每個LUN對應到連線至此LUN的主機。讓交換器上的分區保持簡單；也就是定義一個區域集、讓所有主機HBA都能看到所有控制器HBA。

"下一步：時間同步。"

時間同步

"上一篇：SAN架構設定。"

您必須同步儲存控制器與SAP HANA資料庫主機之間的時間。所有儲存控制器和所有SAP HANA主機都必須設定相同的時間伺服器。

"下一步：儲存控制器設定。"

儲存控制器設定

"先前：時間同步。"

本節說明NetApp儲存系統的組態。您必須根據對應ONTAP 的《安裝與組態指南》完成主要安裝與設定。

儲存效率

SSD組態中的SAP HANA支援即時重複資料刪除、跨Volume即時重複資料刪除、即時資料壓縮及即時資料壓縮等功能。

不支援在HDD組態中啟用儲存效率功能。

NetApp Volume Encryption

SAP HANA支援使用NetApp Volume Encryption（NVE）。

服務品質

QoS可用於限制特定SAP HANA系統的儲存處理量。其中一個使用案例是限制開發與測試系統的處理量、使其無法影響混合式設定中的正式作業系統。

在規模調整過程中、必須判斷非正式作業系統的效能需求。開發與測試系統的規模可以較低的效能值、通常在正式作業系統的20%至50%之間。

從ONTAP 供應功能表9開始、QoS會在儲存磁碟區層級上設定、並使用處理量（Mbps）和I/O（IOPS）的最大值。

大寫入I/O對儲存系統的效能影響最大。因此、QoS處理量限制應設定為資料和記錄磁碟區中對應寫入SAP HANA儲存效能KPI值的百分比。

NetApp FabricPool

NetApp FabricPool 的支援技術不得用於SAP HANA系統中的主動式主要檔案系統。這包括資料和記錄區域的檔案系統、以及「/HANA /共享」檔案系統。如此會導致無法預測的效能、尤其是在SAP HANA系統啟動期間。

使用「純快照」分層原則是可行的、FabricPool 而且通常可在SnapVault 諸如SnapMirror或SnapMirror目的地等備份目標上使用SnapMirror。

> 使用支援在一線儲存設備上分層Snapshot複本、或使用支援還原的功能來變更資料庫還原與還原所需的時間、或是建立系統複本或修復系統等其他工作。FabricPool FabricPool在規劃整體生命週期管理策略時、請將此考量納入考量、並確認使用此功能時仍符合SLA要求。

將記錄備份移至另一個儲存層的理想選擇。FabricPool移動備份會影響SAP HANA資料庫的恢復時間。因此、「分層-最低-冷卻天數」選項應設定為一個值、以便在本機快速儲存層上放置例行需要的記錄備份。

設定儲存設備

以下總覽摘要說明所需的儲存組態步驟。後續章節將詳細說明每個步驟。在開始執行這些步驟之前、請先完成儲存硬體設定、ONTAP 安裝支援軟體、並將儲存FCP連接埠連線至SAN架構。

1. 檢查正確的SAS堆疊組態、如一節所述 "磁碟櫃連線："
2. 建立及設定所需的集合體、如一節所述 "Aggregate組態："
3. 如一節所述、建立儲存虛擬機器（SVM） "儲存虛擬機器組態："
4. 如一節所述建立邏輯介面（lifs） "邏輯介面組態："

5. 如一節所述建立FCP連接埠集 "FCP連接埠集。"
6. 如一節所述、使用HANA伺服器的全球名稱（WWN）建立啟動器群組（igroup） "啟動器群組："
7. 如一節所述、在集合體中建立磁碟區和LUN "SAP HANA單一主機系統的Volume與LUN組態" 和 "SAP HANA多主機系統的Volume與LUN組態。"

磁碟櫃連線

使用HDD時、最多可將兩個DS2246磁碟櫃或四個DS224C磁碟櫃連接至一個SAS堆疊、以提供SAP HANA主機所需的效能、如下圖所示。每個機櫃內的磁碟必須平均分配給HA配對的兩個控制器。

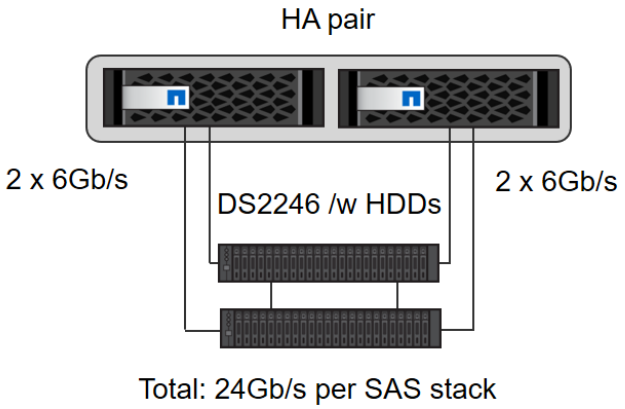

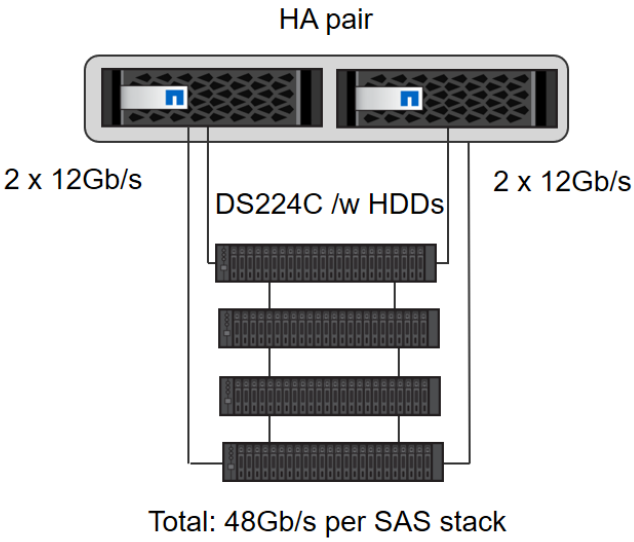

使用SSD時、最多可將一個磁碟櫃連接至一個SAS堆疊、以提供SAP HANA主機所需的效能、如下圖所示。每個機櫃內的磁碟必須平均分配給HA配對的兩個控制器。使用DS224C磁碟櫃時、也可以使用四路徑SAS纜線、但不需要。

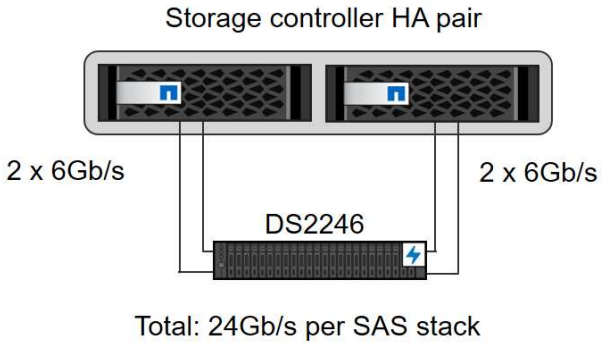

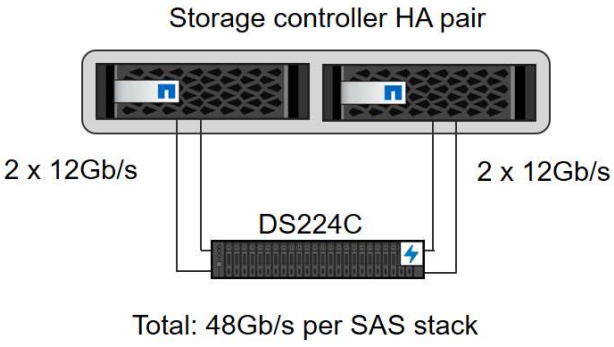

Aggregate組態

一般而言、每個控制器都必須設定兩個Aggregate、獨立於使用的磁碟櫃或磁碟技術（SSD或HDD）。您必須執行此步驟、才能使用所有可用的控制器資源。對於Solid2000系列系統、只需一個資料集合體就足夠了。FAS

使用**HDD**進行**Aggregate**組態

下圖顯示八部SAP HANA主機的組態。每個儲存控制器均連接四台SAP HANA主機。配置兩個獨立的集合體、每個儲存控制器各一個。每個Aggregate均設定4 x 10 = 40個資料磁碟（HDD）。

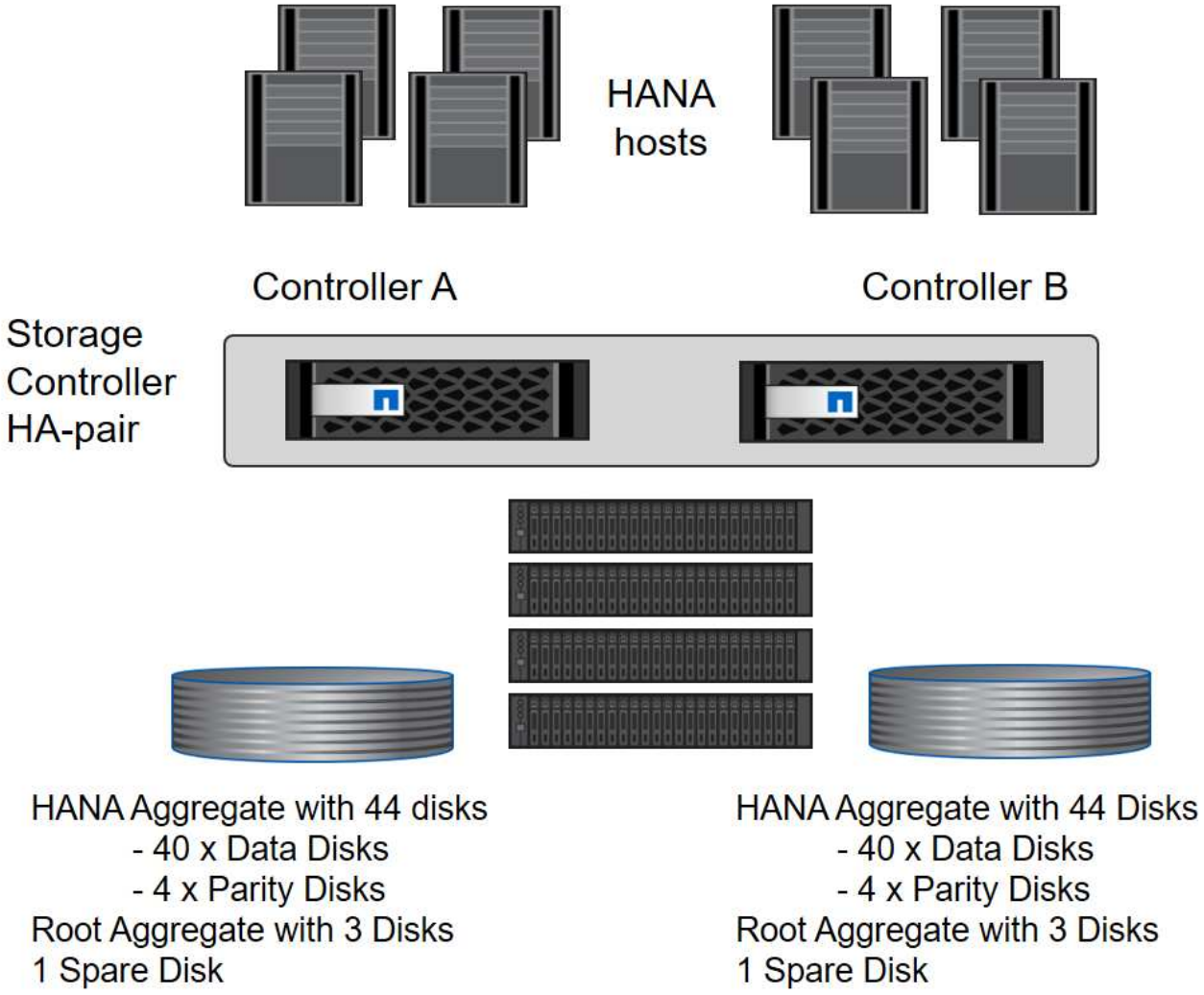

使用純**SDD**系統進行**Aggregate**組態

一般而言、每個控制器都必須設定兩個集合體、獨立於使用的磁碟櫃或磁碟技術（SSD或HDD）。對於FAS2000系列系統、一個資料集合體就足夠了。

下圖顯示12台SAP HANA主機的組態、這些主機執行於12Gb SAS機櫃上、並設定ADPv2。每個儲存控制器連接六台SAP HANA主機。配置四個獨立的集合體、每個儲存控制器各兩個。每個Aggregate都配置有11個磁碟、其中有9個資料和兩個同位元檢查磁碟分割區。每個控制器都有兩個備用磁碟分割可供使用。

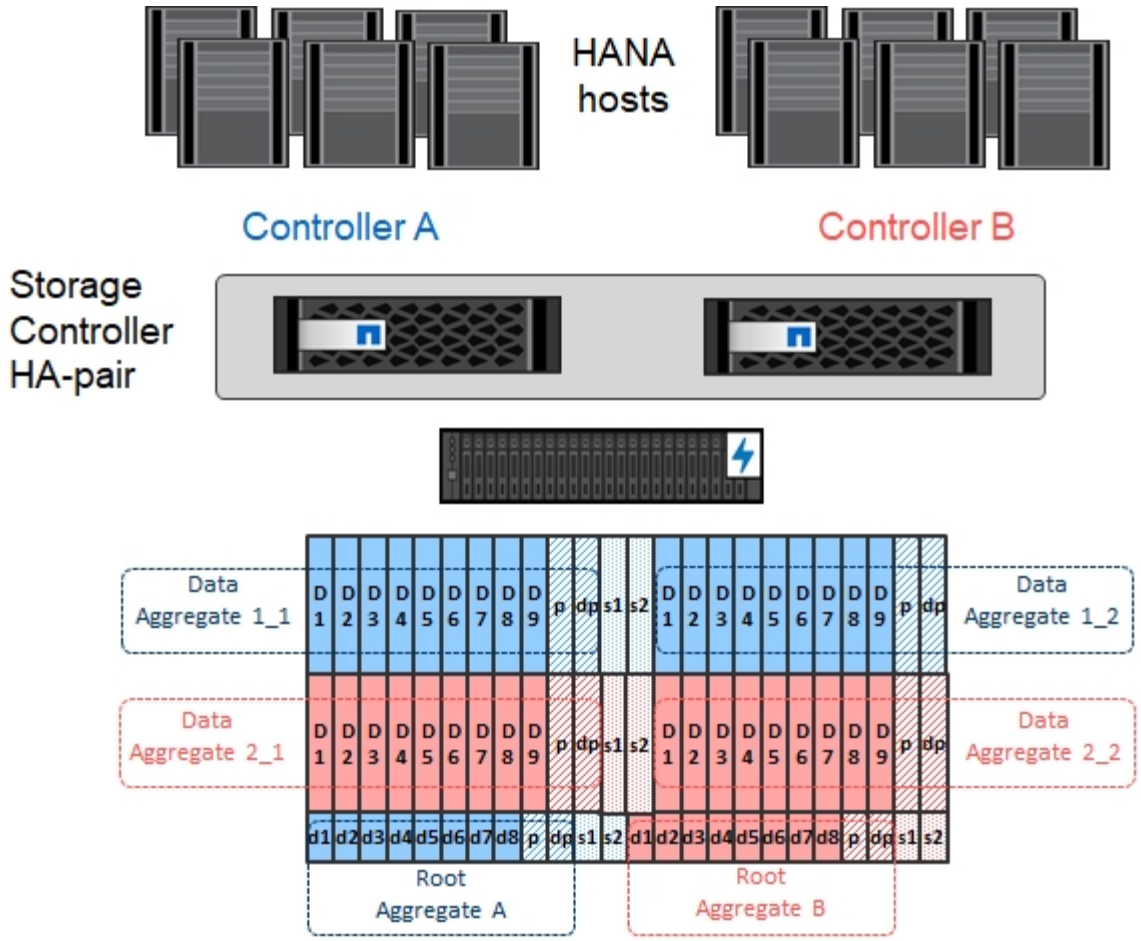

儲存虛擬機器組態

使用SAP HANA資料庫的多主機SAP環境可以使用單一SVM。如有必要、也可將SVM指派給每個SAP環境、以便由公司內的不同團隊進行管理。本文檔中的截圖和命令輸出使用名爲「Hana」的SVM。

邏輯介面組態

在儲存叢集組態中、必須建立一個網路介面（LIF）、並將其指派給專屬的FCP連接埠。例如、如果基於效能考量、需要四個FCP連接埠、則必須建立四個生命期。下圖顯示了在「Hana」SVM上設定的四個生命期（稱為「fc_*」）的快照。

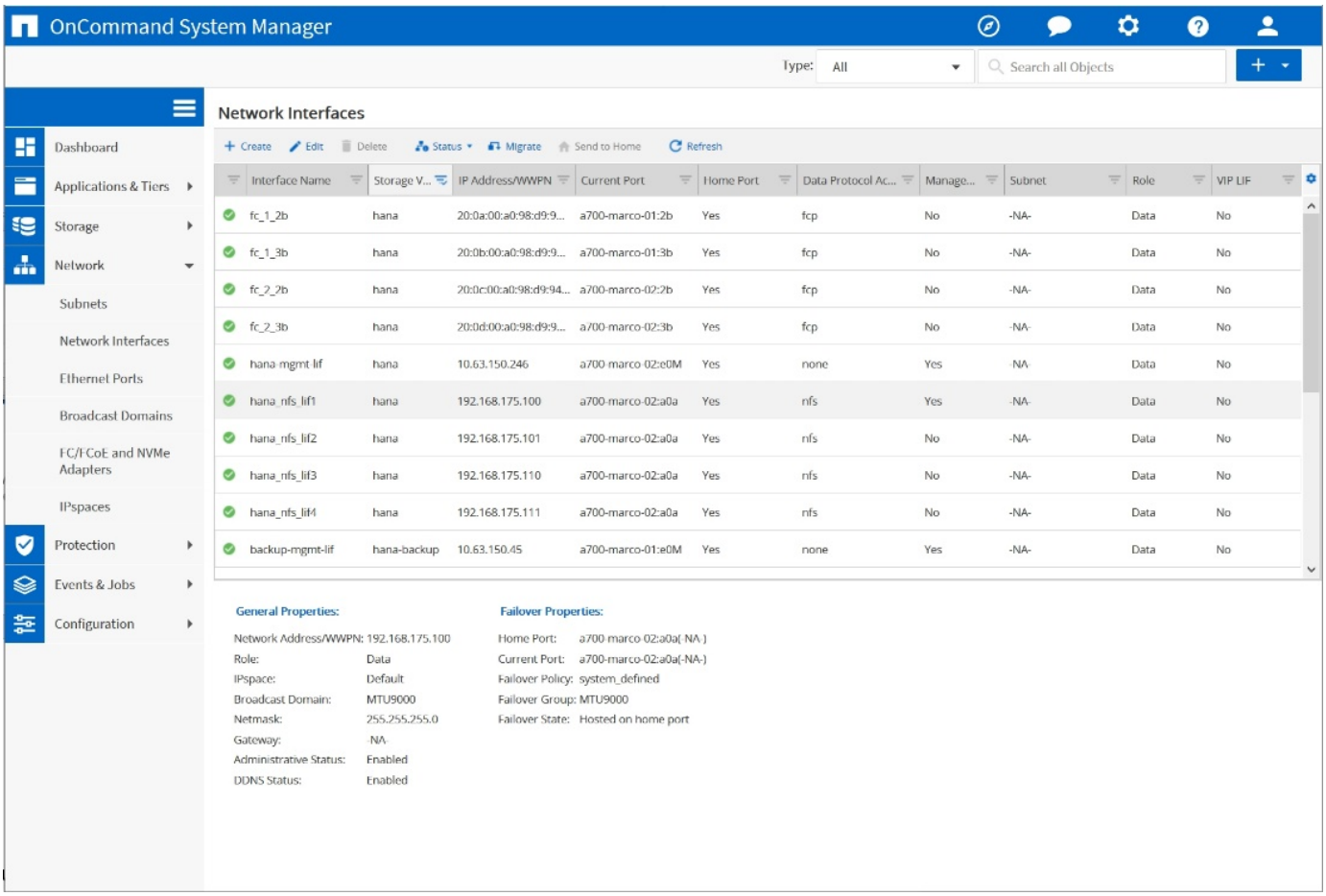

在使用ONTAP NetApp 9.8 System Manager建立SVM期間、可以選取所有必要的實體FCP連接埠、並自動建立每個實體連接埠一個LIF。

下圖說明ONTAP 使用NetApp 9.8 System Manager建立SVM和LIF。

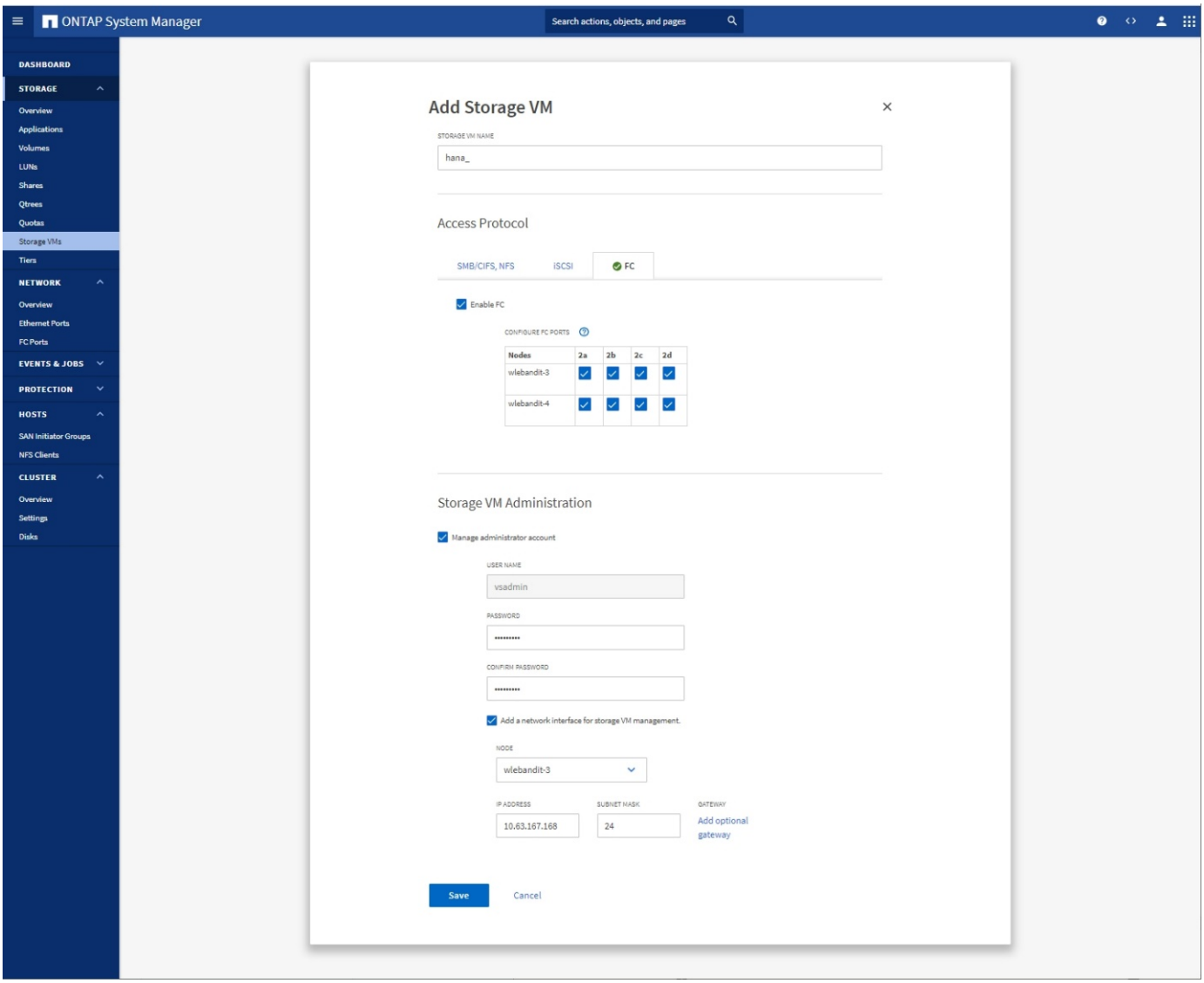

FCP連接埠集

FCP連接埠集用於定義特定igroup要使用哪些lip。一般而言、針對HANA系統所建立的所有LIF都會放置在相同的連接埠集中。下圖顯示名稱為32g的連接埠集組態、其中包含已建立的四個LIF。

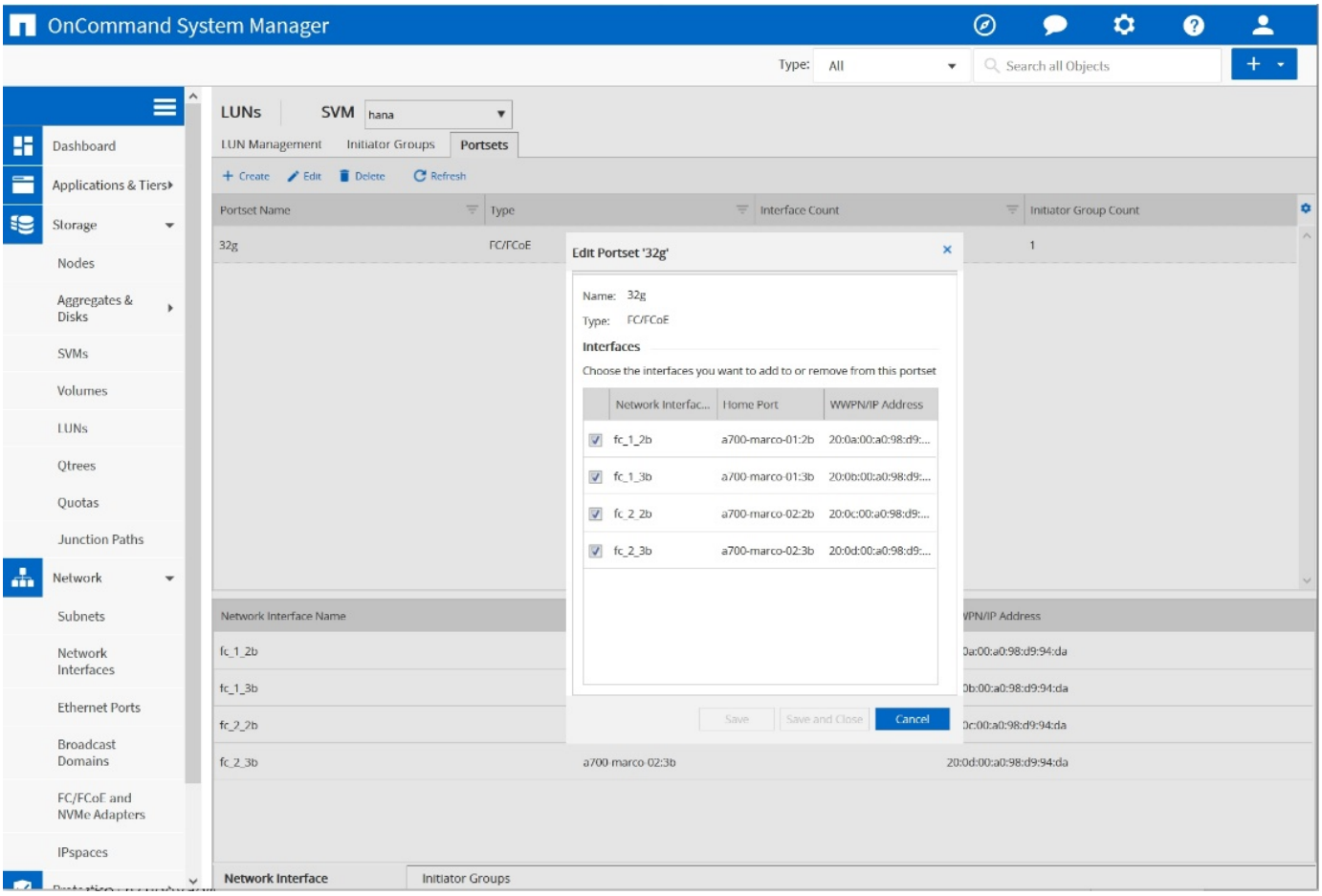

使用NetApp 9.8時、不需要連接埠集、但可透過命令列建立及使用。ONTAP

啟動器群組

您可以為每部伺服器或需要存取LUN的伺服器群組設定igroup。igroup組態需要伺服器的全球連接埠名稱（WWPN）。

使用「sanlun」工具、執行下列命令以取得每個SAP HANA主機的WWPN：

```
stlrx300s8-6:~ # sanlun fcp show adapter
/sbin/udevadm
/sbin/udevadm

host0 ...... WWPN:2100000e1e163700
host1 ...... WWPN:2100000e1e163701
```

「ianlun」工具是NetApp主機公用程式的一部分、必須安裝在每個SAP HANA主機上。如需詳細資料、請參閱一節 "主機設定："

下圖顯示SS3_HANA的啟動器清單。igroup包含伺服器的所有WWPN、並指派給儲存控制器的連接埠集。

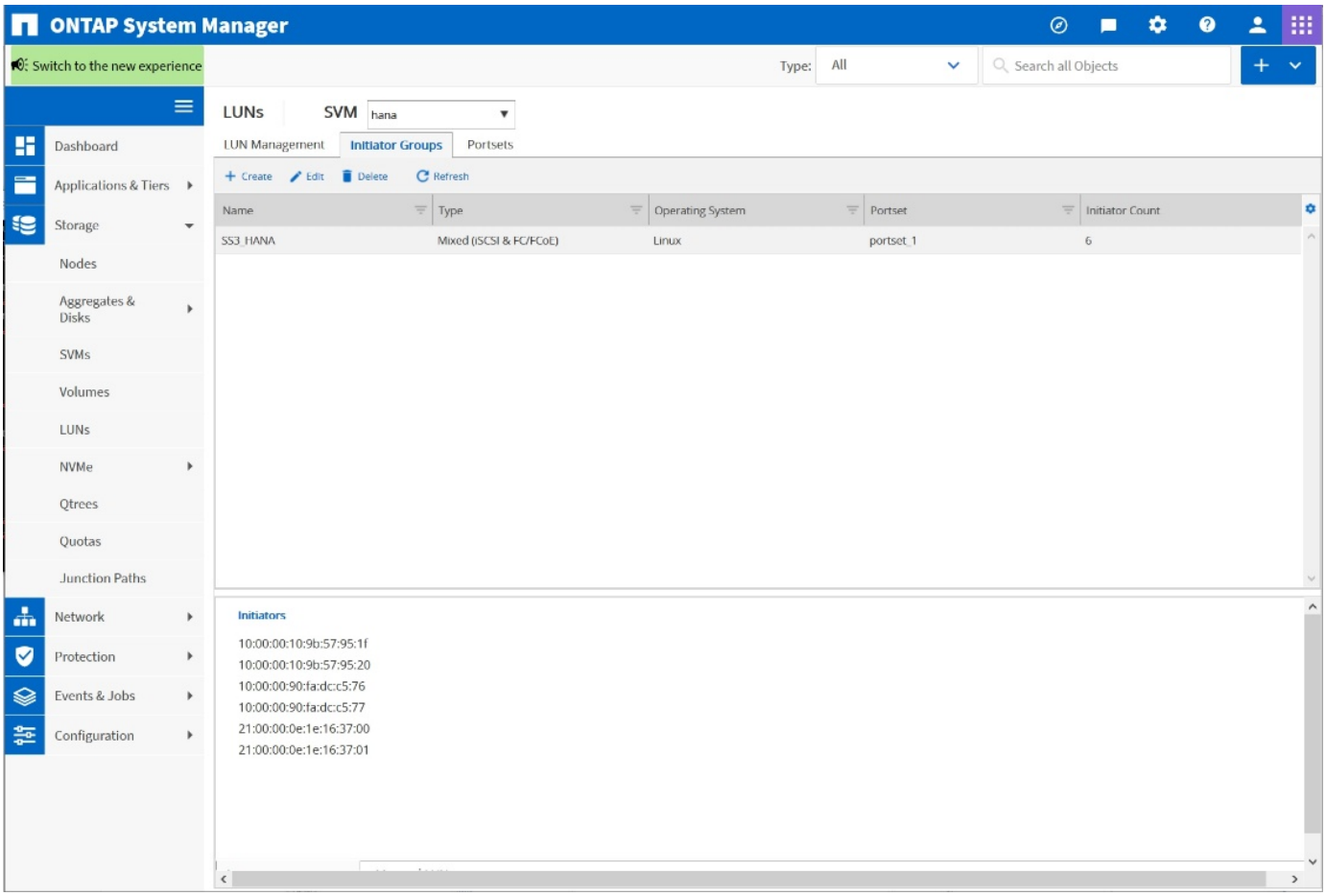

SAP HANA單一主機系統的Volume與LUN組態

下圖顯示四個單一主機SAP HANA系統的Volume組態。每個SAP HANA系統的資料和記錄磁碟區都會分散到不同的儲存控制器。例如，控制器A上配置了Volume 'ID1''*data*"m't00001，控制器B上配置了Volume 'ID1' '*log*"m'n'mt001'在每個磁碟區中、都會設定一個LUN。

> 如果SAP HANA系統只使用高可用度（HA）配對的一個儲存控制器、資料磁碟區和記錄磁碟區也可以儲存在同一個儲存控制器上。

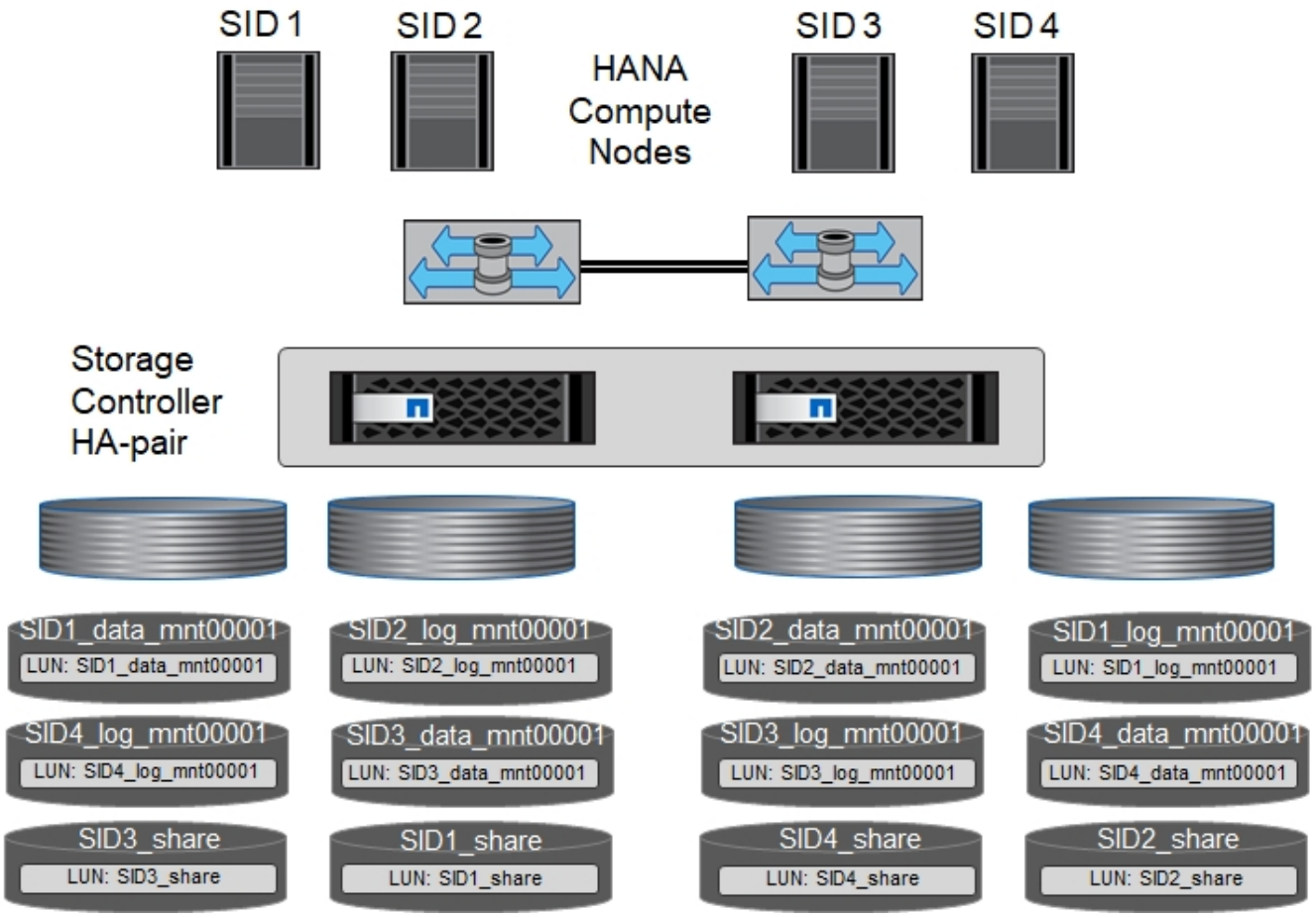

每部SAP HANA主機都會設定資料Volume、記錄Volume和「/HANA /共享」的Volume。下表顯示四個SAP HANA單一主機系統的組態範例。

目的	控制器**A**的**Aggregate 1**	控制器**A**的**Aggregate 2**	控制器**B**的**Aggregate 1**	控制器**B**的**Aggregate 2**
系統SID1的資料、記錄和共享磁碟區	資料Volume：SID1_data_mnt00001	共享Volume：SID1_shared	–	記錄磁碟區：SID1_log_mnt00001
系統SID2的資料、記錄和共享磁碟區	–	記錄磁碟區：SID2_log_mnt00001	資料Volume：SID2_data_mnt00001	共享Volume：SID2_shared
系統SID3的資料、記錄和共享磁碟區	共享Volume：SID3_shared	資料Volume：SID3_data_mnt00001	記錄磁碟區：SID3_log_mnt00001	–
系統SID4的資料、記錄和共享磁碟區	記錄磁碟區：SID4_log_mnt00001	–	共享Volume：SID4_shared	資料Volume：SID4_data_mnt00001

下表顯示單一主機系統的掛載點組態範例。

LUN	**HANA**主機的裝載點	附註
SID1_data_mnt00001	/HANA /資料/ SID1/mnt00001	使用/etc/Fstab項目掛載

LUN	HANA主機的裝載點	附註
SID1_log_mnt00001	/HANA / log / SID1/mnt00001	使用/etc/Fstab項目掛載
SID1_shared	/HANA /共享/ SID1	使用/etc/Fstab項目掛載

> 使用上述組態時、儲存使用者SID1adm預設主目錄的「/usr/sid1」目錄會儲存在本機磁碟上。在使用磁碟型複寫的災難恢復設定中、NetApp建議在「ID1~_'共享「Volume for the'USr/SAP/SID1」目錄中建立額外的LUN、以便所有檔案系統都位於中央儲存設備上。

使用Linux LVM的SAP HANA單一主機系統的Volume與LUN組態

Linux LVM可用來提高效能、並解決LUN大小限制。LVM Volume群組的不同LUN應儲存在不同的Aggregate中、並儲存在不同的控制器上。下表顯示每個磁碟區群組兩個LUN的範例。

> 不需要搭配多個LUN使用LVM、就能達成SAP HANA KPI。單一LUN設定即符合所需的KPI。

目的	控制器A的Aggregate 1	控制器A的Aggregate 2	控制器B的Aggregate 1	控制器B的Aggregate 2
資料、記錄及共用磁碟區、適用於以LVM為基礎的系統	資料Volume：SID1_data_mnt00001	共享Volume：SID1_Shared Log2 Volume：SID1_log2_mnt00001	Data2 Volume：SID1_data2_mnt00001	記錄磁碟區：SID1_log_mnt00001

在SAP HANA主機上、必須建立及掛載Volume群組和邏輯磁碟區。下表列出使用LVM之單一主機系統的掛載點。

邏輯磁碟區/LUN	SAP HANA主機的掛載點	附註
lv：SID1_data_mnt0000-vol	/HANA /資料/ SID1/mnt00001	使用/etc/Fstab項目掛載
lv：SID1_log_mnt001-vol	/HANA / log / SID1/mnt00001	使用/etc/Fstab項目掛載
LUN：SID1_shared	/HANA /共享/ SID1	使用/etc/Fstab項目掛載

> 使用上述組態時、儲存使用者SID1adm預設主目錄的「/usr/sid1」目錄會儲存在本機磁碟上。在使用磁碟型複寫的災難恢復設定中、NetApp建議在「ID1~_'共享「Volume for the'USr/SAP/SID1」目錄中建立額外的LUN、以便所有檔案系統都位於中央儲存設備上。

SAP HANA多主機系統的Volume與LUN組態

下圖顯示4+1多主機SAP HANA系統的Volume組態。每個SAP HANA主機的資料磁碟區和記錄磁碟區都會分散到不同的儲存控制器。例如、控制器A上已設定磁碟區「ID''*data*"m't001'、控制器B上已設定磁碟區「ID' *'log"*m'm't001'每個磁碟區內都會設定一個LUN。

「/HANA /共享」磁碟區必須可供所有HANA主機存取、因此必須使用NFS匯出。雖然「/Hana /共享」檔案系統沒有特定的效能KPI、但NetApp建議使用10Gb乙太網路連線。

如果SAP HANA系統只使用HA配對的一個儲存控制器、資料和記錄磁碟區也可以儲存在同一個儲存控制器上。

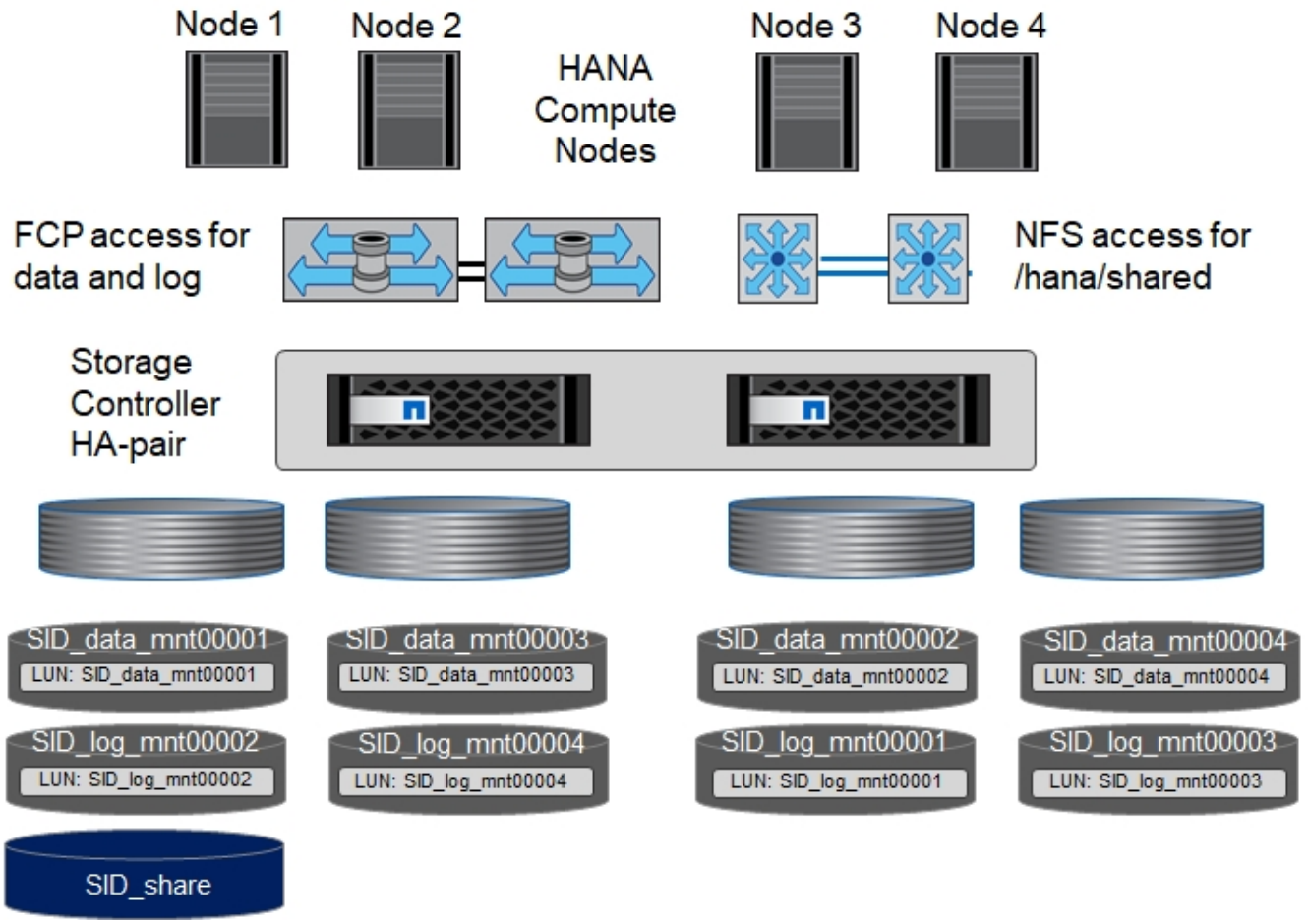

每部SAP HANA主機都會建立一個資料磁碟區和一個記錄磁碟區。SAP HANA系統的所有主機都會使用「/HANA /共享」磁碟區。下圖顯示4+1多主機SAP HANA系統的組態範例。

目的	控制器**A**的**Aggregate 1**	控制器**A**的**Aggregate 2**	控制器**B**的**Aggregate 1**	控制器**B**的**Aggregate 2**
節點1的資料與記錄磁碟區	資料磁碟區：SID_data_mnt00001	–	記錄磁碟區：SID_log_mnt00001	–
節點2的資料與記錄磁碟區	記錄磁碟區：SID_log_mnt00002	–	資料Volume：SID_data_mnt00002	–
節點3的資料與記錄磁碟區	–	資料Volume：SID_data_mnt00003	–	記錄磁碟區：SID_log_mnt00003
節點4的資料與記錄磁碟區	–	記錄磁碟區：SID_log_mnt00004	–	資料Volume：SID_data_mnt00004

目的	控制器A的Aggregate 1	控制器A的Aggregate 2	控制器B的Aggregate 1	控制器B的Aggregate 2
所有主機的共享Volume	共享Volume：SID_Shared	–	–	–

下表顯示具有四台作用中SAP HANA主機的多主機系統組態和掛載點。

LUN或Volume	SAP HANA主機的掛載點	附註
LUN：SID_data_mnt00001	/HANA /資料/SID/mnt00001	使用儲存連接器安裝
LUN：SID_log_mnt00001	/HANA /記錄/SID/mnt00001	使用儲存連接器安裝
LUN：SID_data_mnt00002	/HANA /資料/SID/mnt00002	使用儲存連接器安裝
LUN：SID_log_mnt00002	/HANA /記錄/SID/mnt00002	使用儲存連接器安裝
LUN：SID_data_mnt00003	/HANA /資料/SID/mnt00003	使用儲存連接器安裝
LUN：SID_log_mnt00003	/HANA /記錄/SID/mnt00003	使用儲存連接器安裝
LUN：SID_data_mnt00004	/HANA /資料/SID/mnt00004	使用儲存連接器安裝
LUN：SID_log_mnt00004	/HANA /記錄/SID/mnt00004	使用儲存連接器安裝
Volume：SID_Shared	/Hana /共享/SID	使用NFS和/etc/Fstab項目安裝在所有主機上

使用上述組態時、儲存使用者SIDadm預設主目錄的「/usr/sap/sID」目錄、會儲存在每個HANA主機的本機磁碟上。在採用磁碟型複寫的災難恢復設定中、NetApp建議在「usr/sap/sid」檔案系統的「ID_"shared"磁碟區中建立四個子目錄、讓每個資料庫主機在中央儲存設備上都有其所有的檔案系統。

使用Linux LVM的SAP HANA多主機系統的Volume與LUN組態

Linux LVM可用來提高效能、並解決LUN大小限制。LVM Volume群組的不同LUN應儲存在不同的Aggregate中、並儲存在不同的控制器上。下表顯示2+1 SAP HANA多主機系統每個Volume群組兩個LUN的範例。

不需要使用LVM合併多個LUN來達成SAP HANA KPI。單一LUN設定即符合所需的KPI。

目的	控制器A的Aggregate 1	控制器A的Aggregate 2	控制器B的Aggregate 1	控制器B的Aggregate 2
節點1的資料與記錄磁碟區	資料磁碟區：SID_data_mnt00001	Log2 Volume：SID_log2_mnt00001	記錄磁碟區：SID_log_mnt00001	Data2 Volume：SID_data2_mnt00001
節點2的資料與記錄磁碟區	Log2 Volume：SID_log2_mnt00002	資料Volume：SID_data_mnt00002	Data2 Volume：SID_data2_mnt00002	記錄磁碟區：SID_log_mnt00002
所有主機的共享Volume	共享Volume：SID_Shared	–	–	–

在SAP HANA主機上、需要建立和掛載Volume群組和邏輯磁碟區：

邏輯**Volume**（**lv**）或**Volume**	**SAP HANA**主機的掛載點	附註
lv：SID_data_mnt001-vol	/HANA /資料/SID/mnt00001	使用儲存連接器安裝
lv：SID_log_mnt001-vol	/HANA /記錄/SID/mnt00001	使用儲存連接器安裝
lv：SID_data_mnt00002-vol	/HANA /資料/SID/mnt00002	使用儲存連接器安裝
lv：SID_log_mnt00002-vol	/HANA /記錄/SID/mnt00002	使用儲存連接器安裝
Volume：SID_Shared	/HANA /共享	使用NFS和/etc/Fstab項目安裝在所有主機上

使用上述組態時、儲存使用者SIDadm預設主目錄的「/usr/sap/sID」目錄、會位於每個HANA主機的本機磁碟上。在採用磁碟型複寫的災難恢復設定中、NetApp建議在「usr/sap/sid」檔案系統的「ID_"shared"磁碟區中建立四個子目錄、讓每個資料庫主機在中央儲存設備上都有其所有的檔案系統。

Volume選項

下表所列的Volume選項必須在所有SVM上進行驗證和設定。

行動	功能**9. ONTAP**
停用自動Snapshot複本	Vol modify–vserver <vserver-name>-volume <volname>-snapshot policy nONE
停用Snapshot目錄的可見度	Vol modify -vserver <vserver-name>-volume <volname>-snapdir-access假

建立**LUN**、磁碟區、並將**LUN**對應至啟動器群組

您可以使用NetApp OnCommand 功能區系統管理程式來建立儲存磁碟區和LUN、並將它們對應到伺服器的群組。

下列步驟顯示使用SID SS3的2+1多主機HANA系統組態。

1. 在NetApp ONTAP NetApp®System Manager中啟動Create LUN Wizard（建立LUN精靈）。

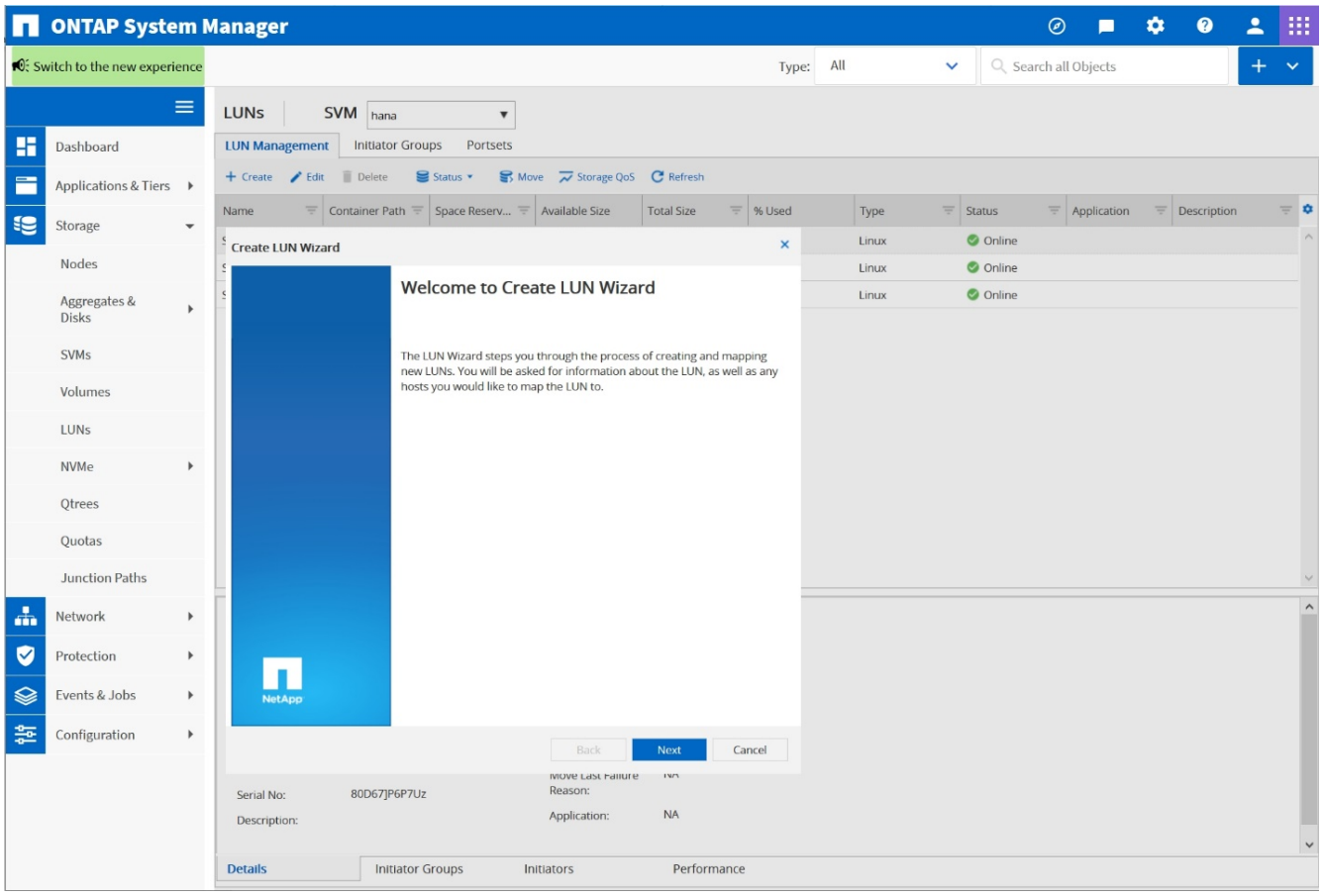

2. 輸入LUN名稱、選取LUN類型、然後輸入LUN的大小。

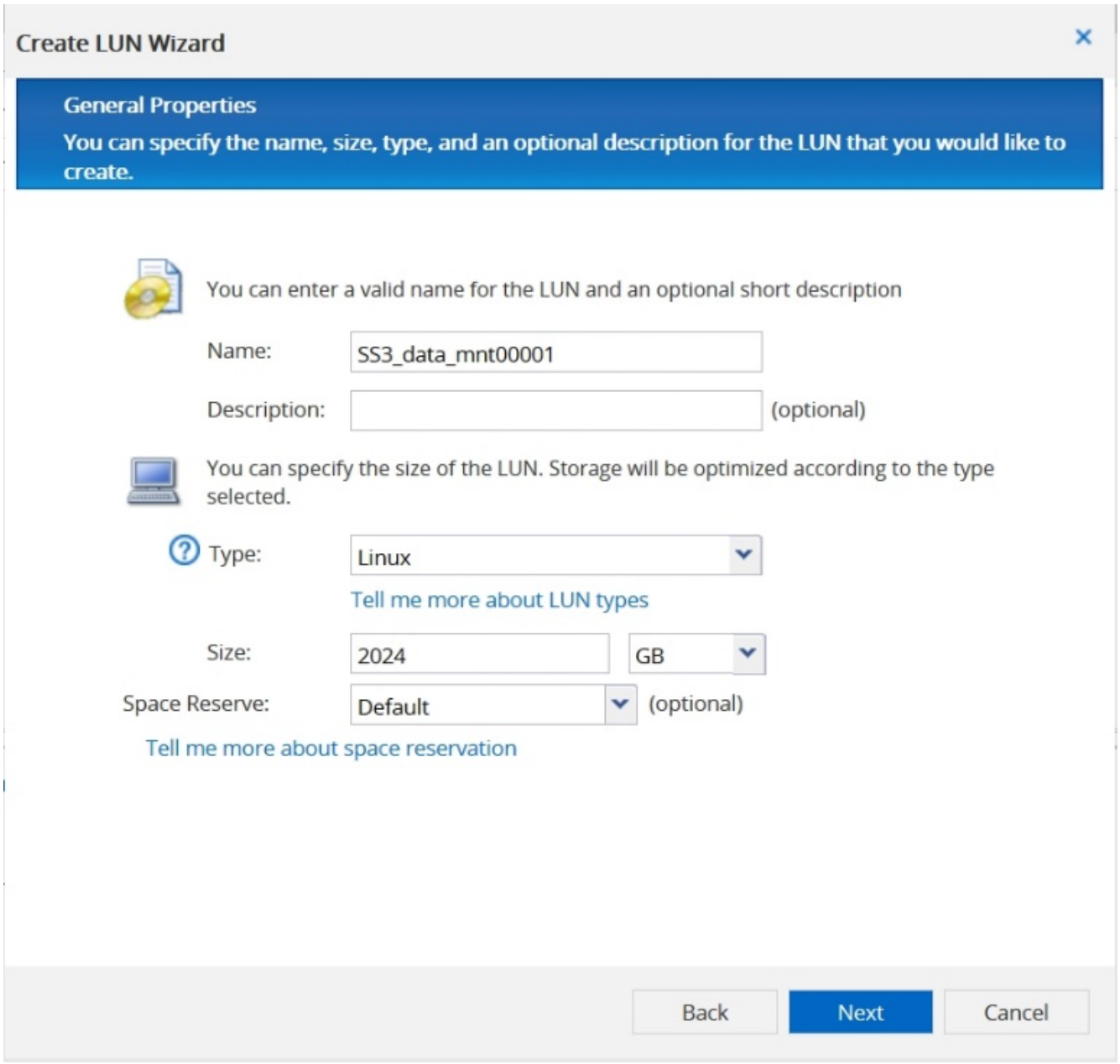

3. 輸入磁碟區名稱和託管Aggregate。

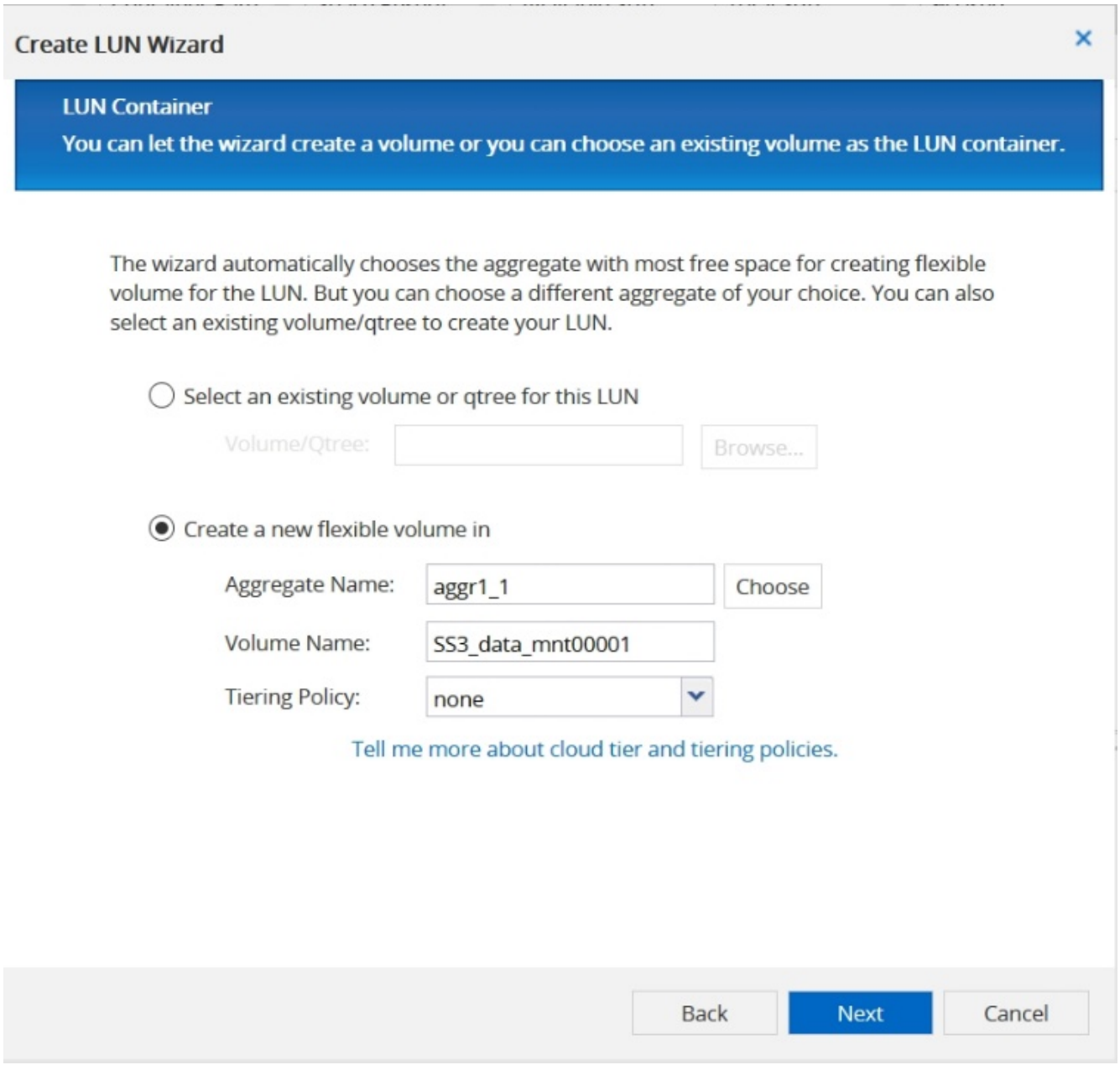

4. 選取LUN應對應的igroup。

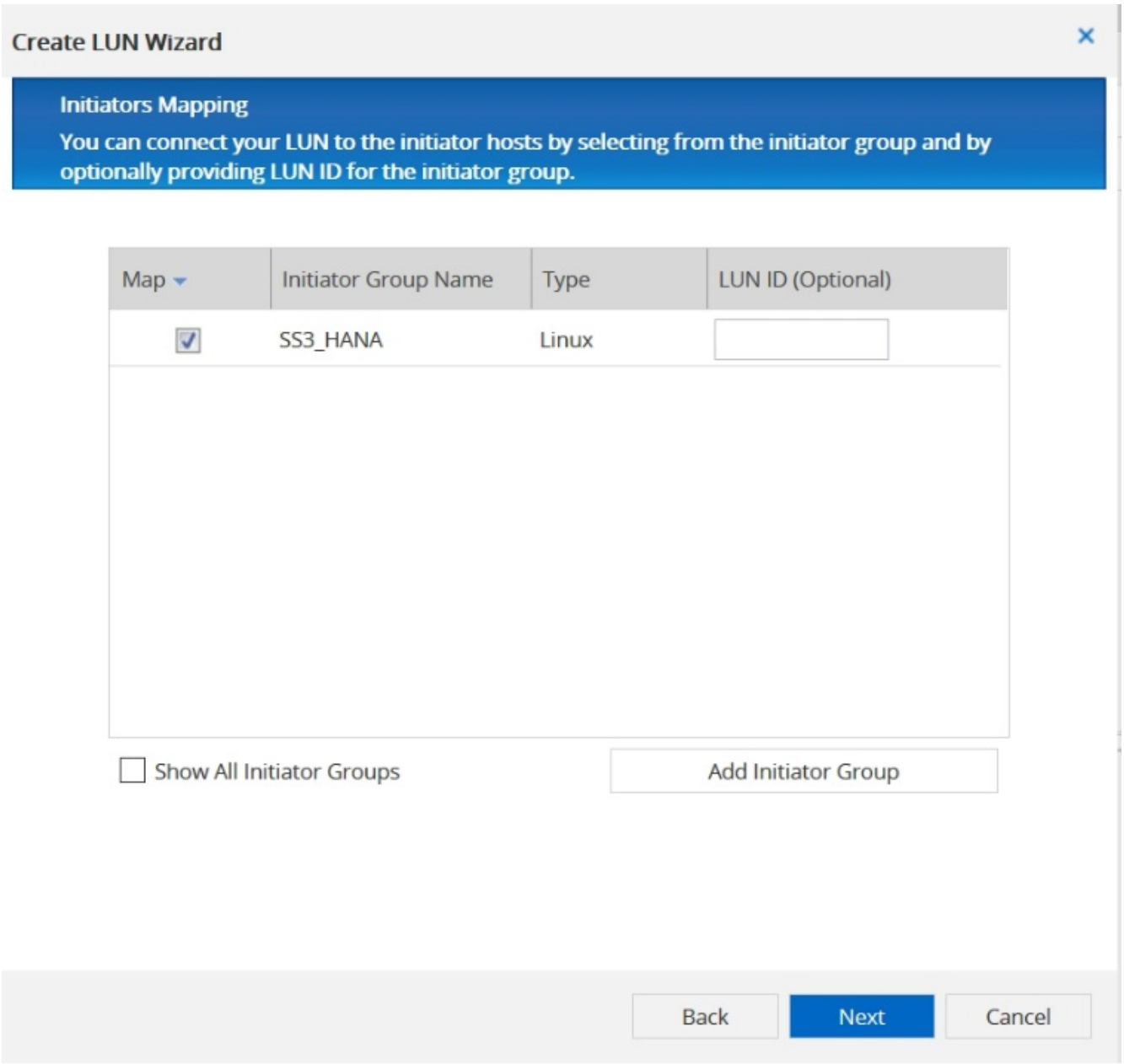
Create LUN Wizard
Initiators Mapping
You can connect your LUN to the initiator hosts by selecting from the initiator group and by optionally providing LUN ID for the initiator group.
Map
Initiator Group Name
Type
LUN ID (Optional)
SS3_HANA
Linux
Show All Initiator Groups
Add Initiator Group
Back
Next
Cancel

5. 提供QoS設定。

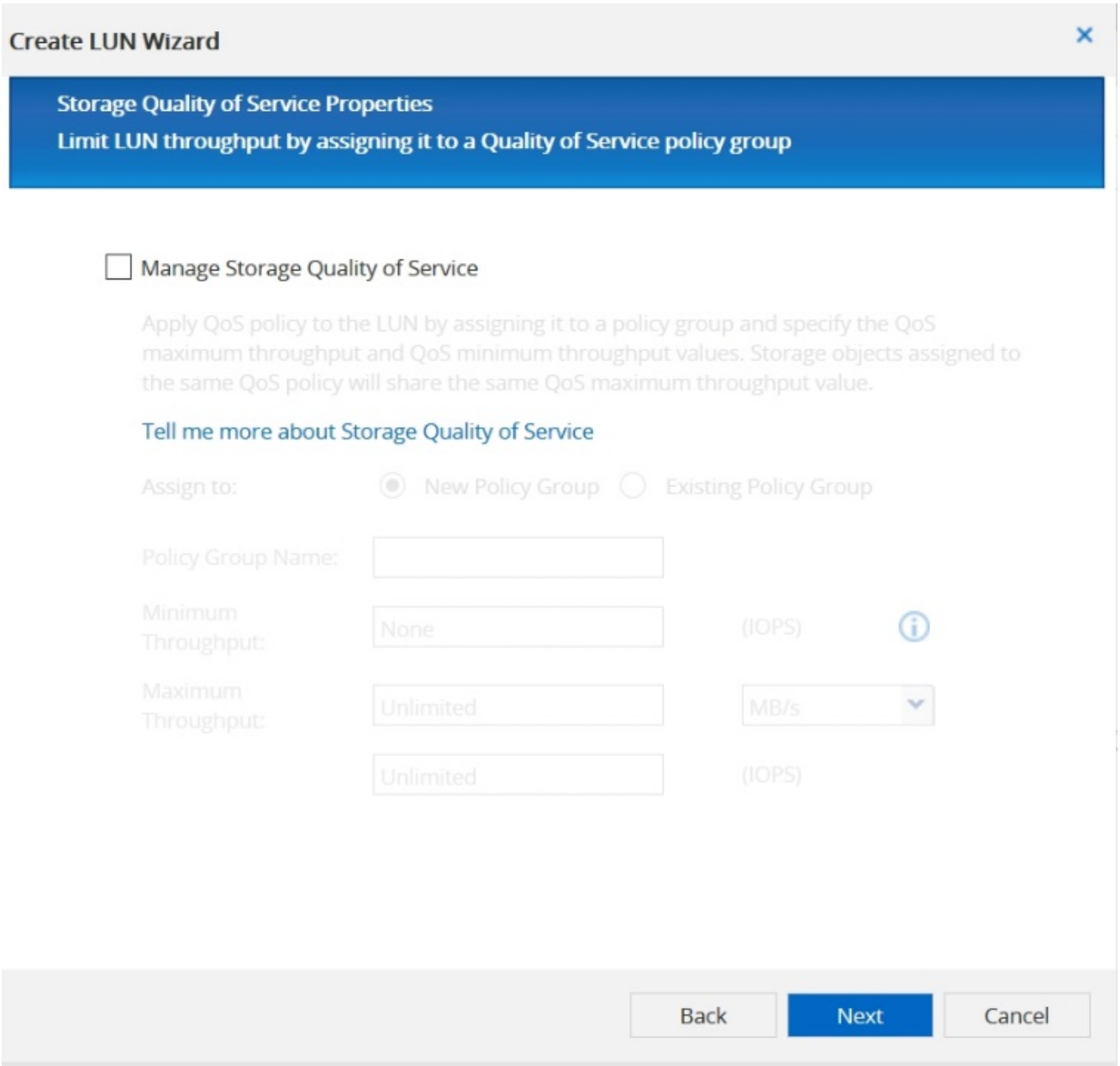

6. 按一下「摘要」頁面上的「下一步」。

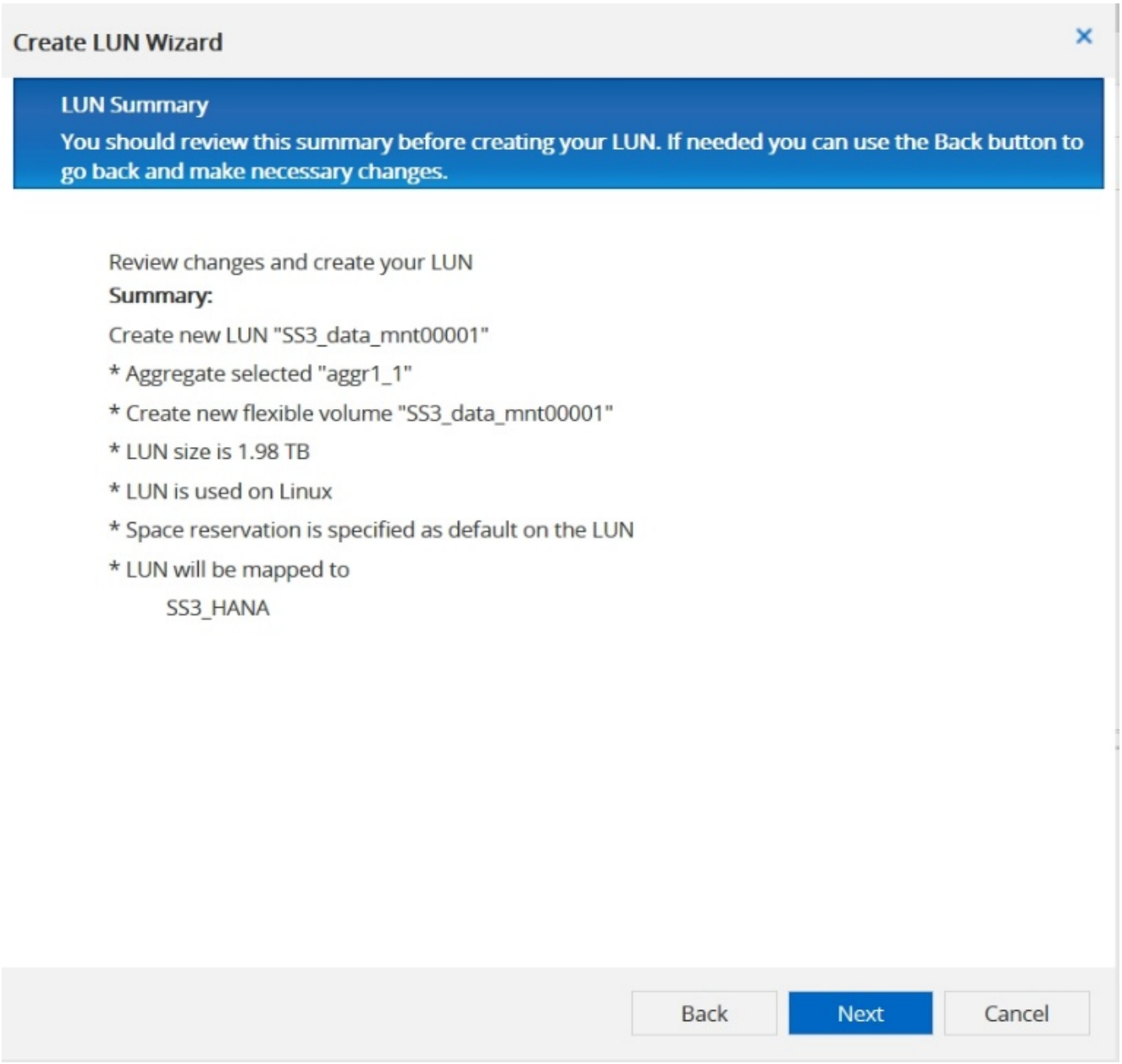

7. 按一下「完成」頁面上的「完成」。

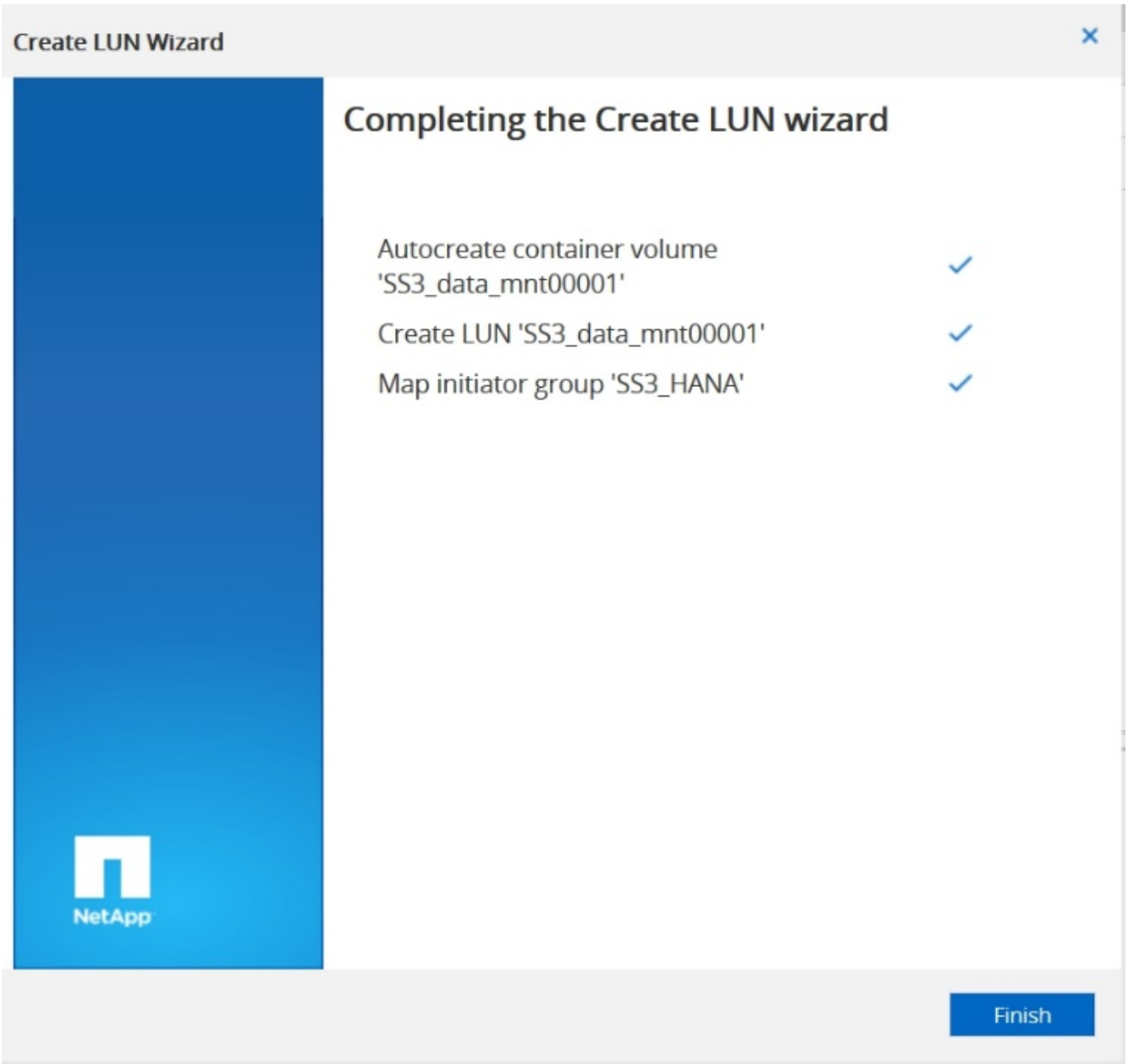

8. 針對每個LUN重複步驟2至7。

下圖顯示所有需要建立以進行2+1多主機設定的LUN摘要。

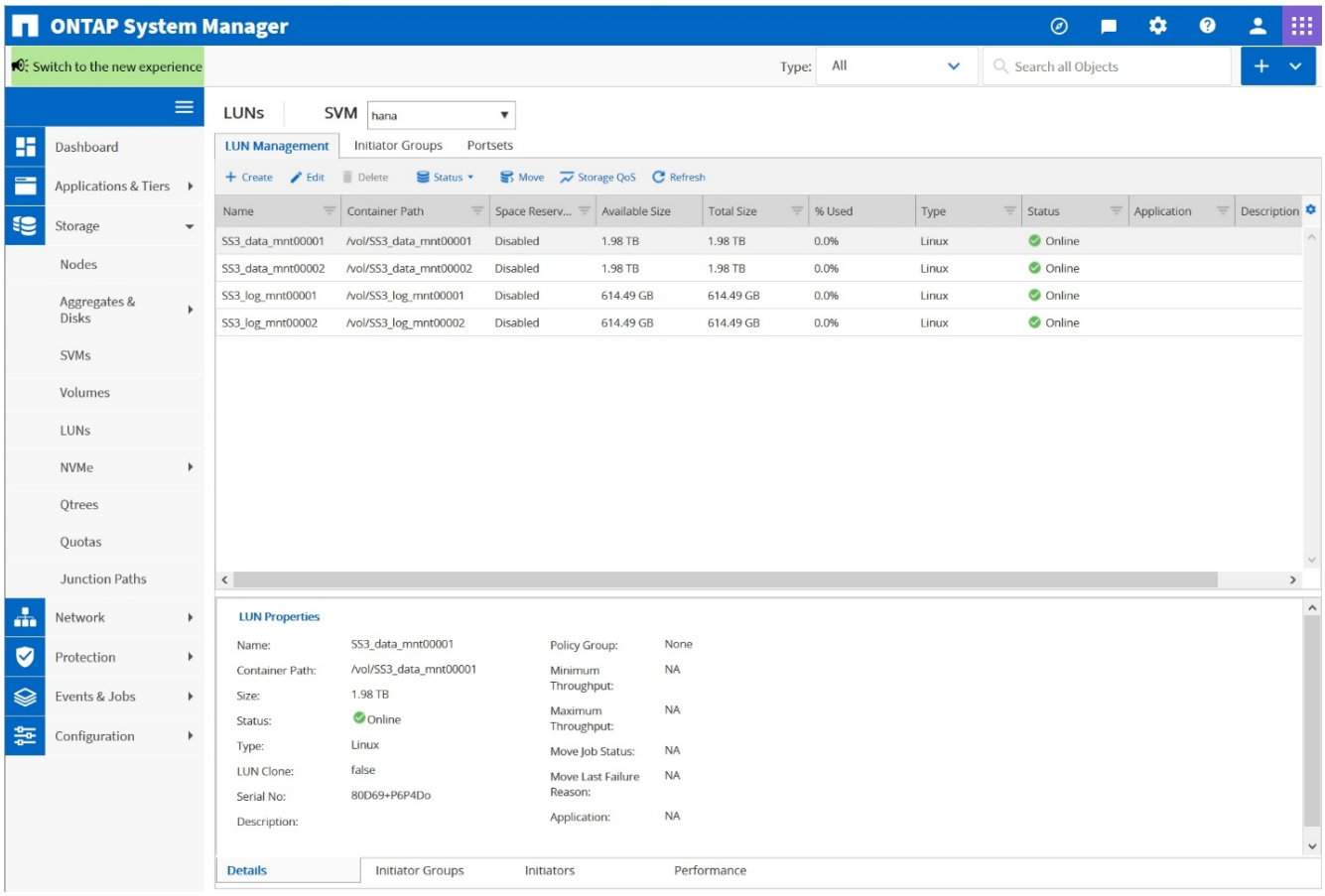

使用CLI建立LUN、磁碟區、並將LUN對應至igroup

本節說明使用ONTAP 指令行的組態範例、其中使用支援支援支援2 + 1的SAP HANA多主機系統、使用使用LVM的SID FC5、以及每個LVM Volume群組的兩個LUN。

1. 建立所有必要的磁碟區。

```
vol create -volume FC5_data_mnt00001 -aggregate aggr1_1 -size 1200g
-snapshot-policy none -foreground true -encrypt false  -space-guarantee
none
vol create -volume FC5_log_mnt00002  -aggregate aggr2_1 -size 280g
-snapshot-policy none -foreground true -encrypt false  -space-guarantee
none
vol create -volume FC5_log_mnt00001  -aggregate aggr1_2 -size 280g
-snapshot-policy none -foreground true -encrypt false -space-guarantee
none
vol create -volume FC5_data_mnt00002  -aggregate aggr2_2 -size 1200g
-snapshot-policy none -foreground true -encrypt false -space-guarantee
none
vol create -volume FC5_data2_mnt00001 -aggregate aggr1_2 -size 1200g
-snapshot-policy none -foreground true -encrypt false -space-guarantee
none
vol create -volume FC5_log2_mnt00002  -aggregate aggr2_2 -size 280g
-snapshot-policy none -foreground true -encrypt false -space-guarantee
none
vol create -volume FC5_log2_mnt00001  -aggregate aggr1_1 -size 280g
-snapshot-policy none -foreground true -encrypt false  -space-guarantee
none
vol create -volume FC5_data2_mnt00002  -aggregate aggr2_1 -size 1200g
-snapshot-policy none -foreground true -encrypt false -space-guarantee
none
vol create -volume FC5_shared -aggregate aggr1_1 -size 512g -state
online -policy default -snapshot-policy none -junction-path /FC5_shared
-encrypt false  -space-guarantee none
```

2. 建立所有LUN。

```
lun create -path  /vol/FC5_data_mnt00001/FC5_data_mnt00001   -size 1t
-ostype linux -space-reserve disabled -space-allocation disabled -class
regular
lun create -path /vol/FC5_data2_mnt00001/FC5_data2_mnt00001 -size 1t
-ostype linux -space-reserve disabled -space-allocation disabled -class
regular
lun create -path /vol/FC5_data_mnt00002/FC5_data_mnt00002 -size 1t
-ostype linux -space-reserve disabled -space-allocation disabled -class
regular
lun create -path /vol/FC5_data2_mnt00002/FC5_data2_mnt00002 -size 1t
-ostype linux -space-reserve disabled -space-allocation disabled -class
regular
lun create -path /vol/FC5_log_mnt00001/FC5_log_mnt00001 -size 260g
-ostype linux -space-reserve disabled -space-allocation disabled -class
regular
lun create -path /vol/FC5_log2_mnt00001/FC5_log2_mnt00001 -size 260g
-ostype linux -space-reserve disabled -space-allocation disabled -class
regular
lun create -path /vol/FC5_log_mnt00002/FC5_log_mnt00002 -size 260g
-ostype linux -space-reserve disabled -space-allocation disabled -class
regular
lun create -path /vol/FC5_log2_mnt00002/FC5_log2_mnt00002 -size 260g
-ostype linux -space-reserve disabled -space-allocation disabled -class
regular
```

3. 為屬於系統FC5的所有伺服器建立igroup。

```
lun igroup create -igroup HANA-FC5 -protocol fcp -ostype linux
-initiator 10000090fadcc5fa,10000090fadcc5fb,
10000090fadcc5c1,10000090fadcc5c2,  10000090fadcc5c3,10000090fadcc5c4
-vserver hana
```

4. 將所有LUN對應至建立的igroup。

```
lun map -path  /vol/FC5_data_mnt00001/FC5_data_mnt00001    -igroup HANA-
FC5
lun map -path /vol/FC5_data2_mnt00001/FC5_data2_mnt00001  -igroup HANA-
FC5
lun map -path /vol/FC5_data_mnt00002/FC5_data_mnt00002  -igroup HANA-FC5
lun map -path /vol/FC5_data2_mnt00002/FC5_data2_mnt00002  -igroup HANA-
FC5
lun map -path /vol/FC5_log_mnt00001/FC5_log_mnt00001  -igroup HANA-FC5
lun map -path /vol/FC5_log2_mnt00001/FC5_log2_mnt00001  -igroup HANA-FC5
lun map -path /vol/FC5_log_mnt00002/FC5_log_mnt00002  -igroup HANA-FC5
lun map -path /vol/FC5_log2_mnt00002/FC5_log2_mnt00002  -igroup HANA-FC5
```

"下一步：SAP HANA儲存連接器API。"

SAP HANA儲存連接器API

"先前：儲存控制器設定。"

只有具備容錯移轉功能的多主機環境才需要儲存連接器。在多主機設定中、SAP HANA提供高可用度功能、讓SAP HANA資料庫主機容錯移轉至待命主機。在此情況下、待機主機會存取並使用故障主機的LUN。儲存連接器用於確保一次只有一個資料庫主機可以主動存取儲存分割區。

在採用NetApp儲存設備的SAP HANA多主機組態中、使用SAP提供的標準儲存連接器。《SAP HANA FC Storage Connector管理指南》可作為附件 "SAP附註1900823"。

"下一步：主機設定。"

主機設定

"先前版本：SAP HANA儲存連接器API。"

設定主機之前、必須先從下載NetApp SAN主機公用程式 "NetApp支援" 並安裝在HANA伺服器上。主機公用程式文件包含其他軟體的相關資訊、這些軟體必須視所使用的FCP HBA而安裝。

本文件也包含所使用Linux版本特有的多重路徑組態相關資訊。本文件說明SLES 15及Red Hat Enterprise Linux 7.6或更新版本所需的組態步驟、如所述 "《Linux主機公用程式7.1安裝與設定指南》"。

設定多重路徑

> 在SAP HANA多主機組態中、必須在所有工作者和待命主機上執行步驟1至6。

若要設定多重路徑、請完成下列步驟：

1. 在每個伺服器上執行Linux「scan-scsi-bus.sh -A'」命令、以探索新的LUN。
2. 執行「lanlun LUN show」命令、確認所有必要的LUN都可見。以下範例顯示2+1多主機HANA系統的「左LUN show」命令輸出、其中包含兩個資料LUN和兩個記錄LUN。輸出會顯示LUN和對應的裝置檔案、例

如LUN「S2_data_mnt00001」和裝置檔案「/sdag」。每個LUN都有八個FC路徑、從主機到儲存控制器。

```
stlrx300s8-6:~ # sanlun lun show
controller(7mode/E-Series)/
device          host       lun
vserver(cDOT/FlashRay)        lun-pathname
filename        adapter    protocol   size    product
------------------------------------------------------------------------
-------------------------------------------------
hana                          /vol/SS3_log_mnt00002/SS3_log_mnt00002
/dev/sdah       host11     FCP        512.0g  cDOT
hana                          /vol/SS3_data_mnt00001/SS3_data_mnt00001
/dev/sdag       host11     FCP        1.2t    cDOT
hana                          /vol/SS3_data_mnt00002/SS3_data_mnt00002
/dev/sdaf       host11     FCP        1.2t    cDOT
hana                          /vol/SS3_log_mnt00002/SS3_log_mnt00002
/dev/sdae       host11     FCP        512.0g  cDOT
hana                          /vol/SS3_data_mnt00001/SS3_data_mnt00001
/dev/sdad       host11     FCP        1.2t    cDOT
hana                          /vol/SS3_data_mnt00002/SS3_data_mnt00002
/dev/sdac       host11     FCP        1.2t    cDOT
hana                          /vol/SS3_log_mnt00002/SS3_log_mnt00002
/dev/sdab       host11     FCP        512.0g  cDOT
hana                          /vol/SS3_data_mnt00001/SS3_data_mnt00001
/dev/sdaa       host11     FCP        1.2t    cDOT
hana                          /vol/SS3_data_mnt00002/SS3_data_mnt00002
/dev/sdz        host11     FCP        1.2t    cDOT
hana                          /vol/SS3_log_mnt00002/SS3_log_mnt00002
/dev/sdy        host11     FCP        512.0g  cDOT
hana                          /vol/SS3_data_mnt00001/SS3_data_mnt00001
/dev/sdx        host11     FCP        1.2t    cDOT
hana                          /vol/SS3_data_mnt00002/SS3_data_mnt00002
/dev/sdw        host11     FCP        1.2t    cDOT
hana                          /vol/SS3_log_mnt00001/SS3_log_mnt00001
/dev/sdv        host11     FCP        512.0g  cDOT
hana                          /vol/SS3_log_mnt00001/SS3_log_mnt00001
/dev/sdu        host11     FCP        512.0g  cDOT
hana                          /vol/SS3_log_mnt00001/SS3_log_mnt00001
/dev/sdt        host11     FCP        512.0g  cDOT
hana                          /vol/SS3_log_mnt00001/SS3_log_mnt00001
/dev/sds        host11     FCP        512.0g  cDOT
hana                          /vol/SS3_log_mnt00002/SS3_log_mnt00002
/dev/sdr        host10     FCP        512.0g  cDOT
hana                          /vol/SS3_data_mnt00001/SS3_data_mnt00001
/dev/sdq        host10     FCP        1.2t    cDOT
hana                          /vol/SS3_data_mnt00002/SS3_data_mnt00002
```

```
/dev/sdp        host10     FCP        1.2t    cDOT
hana                          /vol/SS3_log_mnt00002/SS3_log_mnt00002
/dev/sdo        host10     FCP        512.0g  cDOT
hana                          /vol/SS3_data_mnt00001/SS3_data_mnt00001
/dev/sdn        host10     FCP        1.2t    cDOT
hana                          /vol/SS3_data_mnt00002/SS3_data_mnt00002
/dev/sdm        host10     FCP        1.2t    cDOT
hana                          /vol/SS3_log_mnt00002/SS3_log_mnt00002
/dev/sdl        host10     FCP        512.0g  cDOT
hana                          /vol/SS3_data_mnt00001/SS3_data_mnt00001
/dev/sdk        host10     FCP        1.2t    cDOT
hana                          /vol/SS3_data_mnt00002/SS3_data_mnt00002
/dev/sdj        host10     FCP        1.2t    cDOT
hana                          /vol/SS3_log_mnt00002/SS3_log_mnt00002
/dev/sdi        host10     FCP        512.0g  cDOT
hana                          /vol/SS3_data_mnt00001/SS3_data_mnt00001
/dev/sdh        host10     FCP        1.2t    cDOT
hana                          /vol/SS3_data_mnt00002/SS3_data_mnt00002
/dev/sdg        host10     FCP        1.2t    cDOT
hana                          /vol/SS3_log_mnt00001/SS3_log_mnt00001
/dev/sdf        host10     FCP        512.0g  cDOT
hana                          /vol/SS3_log_mnt00001/SS3_log_mnt00001
/dev/sde        host10     FCP        512.0g  cDOT
hana                          /vol/SS3_log_mnt00001/SS3_log_mnt00001
/dev/sdd        host10     FCP        512.0g  cDOT
hana                          /vol/SS3_log_mnt00001/SS3_log_mnt00001
/dev/sdc        host10     FCP        512.0g  cDOT
```

3. 執行「multiPath-r」命令、取得裝置檔案名稱的全球識別碼（WWID）：

在此範例中、有四個LUN。

```
stlrx300s8-6:~ # multipath -r
create: 3600a098038304436375d4d442d753878 undef NETAPP,LUN C-Mode
size=512G features='3 pg_init_retries 50 queue_if_no_path' hwhandler='0'
wp=undef
|-+- policy='service-time 0' prio=50 status=undef
| |- 10:0:1:0 sdd  8:48   undef ready running
| |- 10:0:3:0 sdf  8:80   undef ready running
| |- 11:0:0:0 sds  65:32  undef ready running
| `- 11:0:2:0 sdu  65:64  undef ready running
`-+- policy='service-time 0' prio=10 status=undef
  |- 10:0:0:0 sdc  8:32   undef ready running
  |- 10:0:2:0 sde  8:64   undef ready running
  |- 11:0:1:0 sdt  65:48  undef ready running
```

```
  `- 11:0:3:0 sdv  65:80  undef ready running
create: 3600a098038304436375d4d442d753879 undef NETAPP,LUN C-Mode
size=1.2T features='3 pg_init_retries 50 queue_if_no_path' hwhandler='0'
wp=undef
|-+- policy='service-time 0' prio=50 status=undef
| |- 10:0:1:1 sdj  8:144  undef ready running
| |- 10:0:3:1 sdp  8:240  undef ready running
| |- 11:0:0:1 sdw  65:96  undef ready running
| `- 11:0:2:1 sdac 65:192 undef ready running
`-+- policy='service-time 0' prio=10 status=undef
  |- 10:0:0:1 sdg  8:96   undef ready running
  |- 10:0:2:1 sdm  8:192  undef ready running
  |- 11:0:1:1 sdz  65:144 undef ready running
  `- 11:0:3:1 sdaf 65:240 undef ready running
create: 3600a098038304436392b4d442d6f534f undef NETAPP,LUN C-Mode
size=1.2T features='3 pg_init_retries 50 queue_if_no_path' hwhandler='0'
wp=undef
|-+- policy='service-time 0' prio=50 status=undef
| |- 10:0:0:2 sdh  8:112  undef ready running
| |- 10:0:2:2 sdn  8:208  undef ready running
| |- 11:0:1:2 sdaa 65:160 undef ready running
| `- 11:0:3:2 sdag 66:0   undef ready running
`-+- policy='service-time 0' prio=10 status=undef
  |- 10:0:1:2 sdk  8:160  undef ready running
  |- 10:0:3:2 sdq  65:0   undef ready running
  |- 11:0:0:2 sdx  65:112 undef ready running
  `- 11:0:2:2 sdad 65:208 undef ready running
create: 3600a098038304436392b4d442d6f5350 undef NETAPP,LUN C-Mode
size=512G features='3 pg_init_retries 50 queue_if_no_path' hwhandler='0'
wp=undef
|-+- policy='service-time 0' prio=50 status=undef
| |- 10:0:0:3 sdi  8:128  undef ready running
| |- 10:0:2:3 sdo  8:224  undef ready running
| |- 11:0:1:3 sdab 65:176 undef ready running
| `- 11:0:3:3 sdah 66:16  undef ready running
`-+- policy='service-time 0' prio=10 status=undef
  |- 10:0:1:3 sdl  8:176  undef ready running
  |- 10:0:3:3 sdr  65:16  undef ready running
  |- 11:0:0:3 sdy  65:128 undef ready running
  `- 11:0:2:3 sdae 65:224 undef ready running
```

4. 編輯「/etc/multipath.conf」檔案、然後新增WWID和別名。

> 輸出範例顯示/etc/multipath.conf檔案的內容、其中包含2+1多主機系統四個LUN的別名。如果沒有可用的「multiPath.conf」檔案、您可以執行下列命令來建立檔案：「ultiPath-T >/etc/multipath.conf」。

```
stlrx300s8-6:/ # cat /etc/multipath.conf
multipaths {
        multipath {
                wwid    3600a098038304436392b4d442d6f534f
                alias   hana-SS3_data_mnt00001
        }
        multipath {
                wwid    3600a098038304436375d4d442d753879
                alias   hana-SS3_data_mnt00002
        }
        multipath {
                wwid    3600a098038304436375d4d442d753878
                alias   hana-SS3_log_mnt00001
        }
        multipath {
                wwid    3600a098038304436392b4d442d6f5350
                alias   hana-SS3_log_mnt00002
        }
}
```

5. 執行「multiPath-r」命令重新載入裝置對應。
6. 執行「multiPath-ll」命令來列出所有LUN、別名、作用中和待命路徑、以驗證組態。

下列輸出範例顯示2+1多主機HANA系統的輸出、其中包含兩個資料和兩個記錄LUN。

```
stlrx300s8-6:~ # multipath -ll
hana- SS3_data_mnt00002 (3600a098038304436375d4d442d753879) dm-1
NETAPP,LUN C-Mode
size=1.2T features='4 queue_if_no_path pg_init_retries 50
retain_attached_hw_handler' hwhandler='1 alua' wp=rw
|-+- policy='service-time 0' prio=50 status=enabled
| |- 10:0:1:1 sdj  8:144  active ready running
| |- 10:0:3:1 sdp  8:240  active ready running
| |- 11:0:0:1 sdw  65:96  active ready running
| `- 11:0:2:1 sdac 65:192 active ready running
`-+- policy='service-time 0' prio=10 status=enabled
  |- 10:0:0:1 sdg  8:96   active ready running
  |- 10:0:2:1 sdm  8:192  active ready running
  |- 11:0:1:1 sdz  65:144 active ready running
  `- 11:0:3:1 sdaf 65:240 active ready running
hana- SS3_data_mnt00001 (3600a098038304436392b4d442d6f534f) dm-2
NETAPP,LUN C-Mode
size=1.2T features='4 queue_if_no_path pg_init_retries 50
retain_attached_hw_handler' hwhandler='1 alua' wp=rw
```

```
|-+- policy='service-time 0' prio=50 status=enabled
| |- 10:0:0:2 sdh  8:112  active ready running
| |- 10:0:2:2 sdn  8:208  active ready running
| |- 11:0:1:2 sdaa 65:160 active ready running
| `- 11:0:3:2 sdag 66:0   active ready running
`-+- policy='service-time 0' prio=10 status=enabled
  |- 10:0:1:2 sdk  8:160  active ready running
  |- 10:0:3:2 sdq  65:0   active ready running
  |- 11:0:0:2 sdx  65:112 active ready running
  `- 11:0:2:2 sdad 65:208 active ready running
hana- SS3_log_mnt00002 (3600a098038304436392b4d442d6f5350) dm-3
NETAPP,LUN C-Mode
size=512G features='4 queue_if_no_path pg_init_retries 50
retain_attached_hw_handler' hwhandler='1 alua' wp=rw
|-+- policy='service-time 0' prio=50 status=enabled
| |- 10:0:0:3 sdi  8:128  active ready running
| |- 10:0:2:3 sdo  8:224  active ready running
| |- 11:0:1:3 sdab 65:176 active ready running
| `- 11:0:3:3 sdah 66:16  active ready running
`-+- policy='service-time 0' prio=10 status=enabled
  |- 10:0:1:3 sdl  8:176  active ready running
  |- 10:0:3:3 sdr  65:16  active ready running
  |- 11:0:0:3 sdy  65:128 active ready running
  `- 11:0:2:3 sdae 65:224 active ready running
hana- SS3_log_mnt00001 (3600a098038304436375d4d442d753878) dm-0
NETAPP,LUN C-Mode
size=512G features='4 queue_if_no_path pg_init_retries 50
retain_attached_hw_handler' hwhandler='1 alua' wp=rw
|-+- policy='service-time 0' prio=50 status=enabled
| |- 10:0:1:0 sdd  8:48   active ready running
| |- 10:0:3:0 sdf  8:80   active ready running
| |- 11:0:0:0 sds  65:32  active ready running
| `- 11:0:2:0 sdu  65:64  active ready running
`-+- policy='service-time 0' prio=10 status=enabled
  |- 10:0:0:0 sdc  8:32   active ready running
  |- 10:0:2:0 sde  8:64   active ready running
  |- 11:0:1:0 sdt  65:48  active ready running
  `- 11:0:3:0 sdv  65:80  active ready running
```

建立LVM Volume群組和邏輯磁碟區

只有在使用LVM時才需要執行此步驟。下列範例適用於使用SID FC5的2+1主機設定。

> 對於以LVM為基礎的設定、也必須完成上一節所述的多重路徑組態。在此範例中、必須設定八個LUN來執行多重路徑。

1. 將所有LUN初始化為實體磁碟區。

```
pvcreate /dev/mapper/hana-FC5_data_mnt00001
pvcreate /dev/mapper/hana-FC5_data2_mnt00001pvcreate /dev/mapper/hana-
FC5_data_mnt00002
pvcreate /dev/mapper/hana-FC5_data2_mnt00002
pvcreate /dev/mapper/hana-FC5_log_mnt00001
pvcreate /dev/mapper/hana-FC5_log2_mnt00001pvcreate /dev/mapper/hana-
FC5_log_mnt00002
pvcreate /dev/mapper/hana-FC5_log2_mnt00002
```

2. 為每個資料和記錄分割區建立磁碟區群組。

```
vgcreate FC5_data_mnt00001 /dev/mapper/hana-FC5_data_mnt00001
/dev/mapper/hana-FC5_data2_mnt00001
vgcreate FC5_data_mnt00002 /dev/mapper/hana-FC5_data_mnt00002
/dev/mapper/hana-FC5_data2_mnt00002
vgcreate FC5_log_mnt00001 /dev/mapper/hana-FC5_log_mnt00001
/dev/mapper/hana-FC5_log2_mnt00001
vgcreate FC5_log_mnt00002 /dev/mapper/hana-FC5_log_mnt00002
/dev/mapper/hana-FC5_log2_mnt00002
```

3. 為每個資料和記錄分割區建立邏輯磁碟區。使用等量磁碟區大小、等於每個磁碟區群組使用的LUN數量（例如兩個）、以及資料使用256k和記錄使用64k等量磁碟區大小。SAP僅支援每個Volume群組一個邏輯Volume。

```
lvcreate --extents 100%FREE -i 2 -I 256k --name vol FC5_data_mnt00001
lvcreate --extents 100%FREE -i 2 -I 256k --name vol FC5_data_mnt00002
lvcreate --extents 100%FREE -i 2 -I 64k --name vol FC5_log_mnt00002
lvcreate --extents 100%FREE -i 2 -I 64k --name vol FC5_log_mnt00001
```

4. 掃描所有其他主機上的實體磁碟區、磁碟區群組和磁碟區群組。

```
modprobe dm_mod
pvscan
vgscan
lvscan
```

> 如果上述命令找不到磁碟區、則需要重新啟動。

5. 若要掛載邏輯磁碟區、必須啟動邏輯磁碟區。若要啟動磁碟區、請執行下列命令：

```
vgchange -a y
```

建立檔案系統

若要在屬於HANA系統的每個LUN上建立XFS檔案系統、請執行下列其中一項動作：

- 對於單一主機系統、請在資料、記錄和「/HANA /共享」LUN上建立XFS檔案系統。

```
stlrx300s8-6:/ # mkfs.xfs /dev/mapper/hana-SS3_data_mnt00001
stlrx300s8-6:/ # mkfs.xfs /dev/mapper/hana-SS3_log_mnt00001
stlrx300s8-6:/ # mkfs.xfs /dev/mapper/hana-SS3_shared
```

- 對於多主機系統、請在所有資料和記錄LUN上建立XFS檔案系統。

```
stlrx300s8-6:~ # mkfs.xfs /dev/mapper/hana-SS3_log_mnt00001
stlrx300s8-6:~ # mkfs.xfs /dev/mapper/hana-SS3_log_mnt00002
stlrx300s8-6:~ # mkfs.xfs /dev/mapper/hana-SS3_data_mnt00001
stlrx300s8-6:~ # mkfs.xfs /dev/mapper/hana-SS3_data_mnt00002
```

- 如果使用LVM、請在所有資料和記錄邏輯磁碟區上建立XFS檔案系統。

```
mkfs.xfs FC5_data_mnt00001-vol
mkfs.xfs FC5_data_mnt00002-vol
mkfs.xfs FC5_log_mnt00001-vol
mkfs.xfs FC5_log_mnt00002-vol
```

多個主機範例命令顯示2+1多主機HANA系統。

建立掛載點

若要建立所需的掛載點目錄、請執行下列其中一項動作：

- 對於單一主機系統、請設定權限、並在資料庫主機上建立掛載點。

```
stlrx300s8-6:/ # mkdir -p /hana/data/SS3/mnt00001
stlrx300s8-6:/ # mkdir -p /hana/log/SS3/mnt00001
stlrx300s8-6:/ # mkdir -p /hana/shared

stlrx300s8-6:/ # chmod -R 777 /hana/log/SS3
stlrx300s8-6:/ # chmod -R 777 /hana/data/SS3
stlrx300s8-6:/ # chmod 777 /hana/shared
```

- 對於多主機系統、請在所有工作者和待命主機上設定權限並建立掛載點。

範例命令顯示2+1多主機HANA系統。

```
stlrx300s8-6:/ # mkdir -p /hana/data/SS3/mnt00001
stlrx300s8-6:/ # mkdir -p /hana/log/SS3/mnt00001
stlrx300s8-6:/ # mkdir -p /hana/data/SS3/mnt00002
stlrx300s8-6:/ # mkdir -p /hana/log/SS3/mnt00002
stlrx300s8-6:/ # mkdir -p /hana/shared

stlrx300s8-6:/ # chmod -R 777 /hana/log/SS3
stlrx300s8-6:/ # chmod -R 777 /hana/data/SS3
stlrx300s8-6:/ # chmod 777 /hana/shared
```

使用Linux LVM進行系統組態時、必須執行相同的步驟。

掛載檔案系統

若要在系統開機期間使用「etc/stab'組態檔來掛載檔案系統、請完成下列步驟：

1. 請採取下列其中一項行動：
   - 對於單一主機系統、請將所需的檔案系統新增至「etc/stab'組態檔。

     用於資料和記錄LUN的XFS檔案系統必須以「作業系統」和「inode64」掛載選項掛載。

     ```
     stlrx300s8-6:/ # cat /etc/fstab
     /dev/mapper/hana-SS3_shared /hana/shared xfs defaults 0 0
     /dev/mapper/hana-SS3_log_mnt00001 /hana/log/SS3/mnt00001 xfs
     relatime,inode64 0 0
     /dev/mapper/hana-SS3_data_mnt00001 /hana/data/SS3/mnt00001 xfs
     relatime,inode64 0 0
     ```

     如果使用LVM、請使用邏輯磁碟區名稱作為資料和記錄檔。

```
# cat /etc/fstab
/dev/mapper/hana-FC5_shared /hana/shared xfs defaults 0 0
/dev/mapper/FC5_log_mnt00001-vol /hana/log/FC5/mnt00001 xfs
relatime,inode64 0 0
/dev/mapper/FC5_data_mnt00001-vol /hana/data/FC5/mnt00001 xfs
relatime,inode64 0 0
```

- 對於多主機系統、請將「/HANA /共享」檔案系統新增至每個主機的「etc/Fst'組態檔」。

> 所有資料與記錄檔系統都是透過SAP HANA儲存連接器掛載。

```
stlrx300s8-6:/ # cat /etc/fstab
<storage-ip>:/hana_shared /hana/shared nfs
rw,vers=3,hard,timeo=600,intr,noatime,nolock 0 0
```

2. 若要掛載檔案系統、請在每個主機上執行「mount–a」命令。

"接下來：SAP HANA的I/O堆疊組態。"

SAP HANA的I/O堆疊組態

"上一步：主機設定。"

從SAP HANA 1.0 SPS10開始、SAP引進參數來調整I/O行為、並針對所使用的檔案和儲存系統最佳化資料庫。

NetApp進行效能測試、以定義理想的價值。下表列出從效能測試中推斷的最佳值。

參數	價值
MAX_paralle_io_requests	128/128
Asyn_read_submit	開啟
非同步寫入送出作用中	開啟
Asyn_WRITE提交區塊	全部

對於SAP HANA 1.0至SPS12、這些參數可在SAP HANA資料庫安裝期間設定、如SAP附註所述 "2267798：使用hdbparam安裝期間設定SAP HANA資料庫"。

此外、也可以在SAP HANA資料庫安裝之後、使用「hdbparam」架構來設定這些參數。

```
SS3adm@stlrx300s8-6:/usr/sap/SS3/HDB00> hdbparam --paramset
fileio.max_parallel_io_requests=128
SS3adm@stlrx300s8-6:/usr/sap/SS3/HDB00> hdbparam --paramset
fileio.async_write_submit_active=on
SS3adm@stlrx300s8-6:/usr/sap/SS3/HDB00> hdbparam --paramset
fileio.async_read_submit=on
SS3adm@stlrx300s8-6:/usr/sap/SS3/HDB00> hdbparam --paramset
fileio.async_write_submit_blocks=all
```

從SAP HANA 2.0開始、「hdbparam」已過時、參數已移至「global.ini`」檔案。這些參數可以使用SQL命令或SAP HANA Studio來設定。如需詳細資訊、請參閱SAP附註 "2399079 -在HANA 2中消除hdbparam"。也可以在global.ini`檔案中設定這些參數。

```
SS3adm@stlrx300s8-6:/usr/sap/SS3/SYS/global/hdb/custom/config> cat
global.ini
…
[fileio]
async_read_submit = on
async_write_submit_active = on
max_parallel_io_requests = 128
async_write_submit_blocks = all
…
```

有了SAP HANA 2.0 SPS5及更新版本、您可以使用「etParameter.py」的「cremit」來設定上述參數。

```
fc5adm@sapcc-hana-tst-03:/usr/sap/FC5/HDB00/exe/python_support>
python setParameter.py
-set=SYSTEM/global.ini/fileio/max_parallel_io_requests=128
python setParameter.py -set=SYSTEM/global.ini/fileio/async_read_submit=on
python setParameter.py
-set=SYSTEM/global.ini/fileio/async_write_submit_active=on
python setParameter.py
-set=SYSTEM/global.ini/fileio/async_write_submit_blocks=all
```

"下一步：SAP HANA軟體安裝。"

SAP HANA軟體安裝

"先前版本：SAP HANA的I/O堆疊組態。"

安裝在單一主機系統上

SAP HANA軟體安裝不需要為單一主機系統做任何額外準備。

安裝在多主機系統上

下列安裝程序以SAP HANA 1.0 SPS12或更新版本為基礎。

在開始安裝之前、請先建立「global.ini`檔案」、以便在安裝過程中使用SAP儲存連接器。SAP儲存連接器會在安裝程序期間、將所需的檔案系統掛載到工作主機上。「global.ini`檔案必須可在所有主機（例如：「/HANA /共享/SID」檔案系統）存取的檔案系統中使用。

在多主機系統上安裝SAP HANA軟體之前、必須完成下列步驟：

1. 將下列資料LUN和記錄LUN的掛載選項新增至「global.ini`檔案：
   - 資料和記錄檔系統的「資料」和「inode 64」
2. 新增資料和記錄分割區的WWID。WWID必須符合在/etc/multipath.conf檔案中設定的別名。

   下列輸出顯示2+1多主機設定範例、其中系統識別碼（SID）為SS3。

```
stlrx300s8-6:~ # cat /hana/shared/global.ini
[communication]
listeninterface = .global
[persistence]
basepath_datavolumes = /hana/data/SS3
basepath_logvolumes = /hana/log/SS3
[storage]
ha_provider = hdb_ha.fcClient
partition_*_*__prtype = 5
partition_*_data__mountoptions = -o relatime,inode64
partition_*_log__mountoptions = -o relatime,inode64,nobarrier
partition_1_data__wwid = hana-SS3_data_mnt00001
partition_1_log__wwid = hana-SS3_log_mnt00001
partition_2_data__wwid = hana-SS3_data_mnt00002
partition_2_log__wwid = hana-SS3_log_mnt00002
[system_information]
usage = custom
[trace]
ha_fcclient = info
stlrx300s8-6:~ #
```

   如果使用LVM、則所需的組態會有所不同。以下範例顯示使用SID=FC5的2+1多主機設定。

```
sapcc-hana-tst-03:/hana/shared # cat global.ini
[communication]
listeninterface = .global
[persistence]
basepath_datavolumes = /hana/data/FC5
basepath_logvolumes = /hana/log/FC5
[storage]
ha_provider = hdb_ha.fcClientLVM
partition_*_*__prtype = 5
partition_*_data__mountOptions = -o relatime,inode64
partition_*_log__mountOptions = -o relatime,inode64
partition_1_data__lvmname = FC5_data_mnt00001-vol
partition_1_log__lvmname = FC5_log_mnt00001-vol
partition_2_data__lvmname = FC5_data_mnt00002-vol
partition_2_log__lvmname = FC5_log_mnt00002-vol
sapcc-hana-tst-03:/hana/shared #
```

使用SAP「hdbcm」安裝工具、在其中一部工作者主機上執行下列命令、即可開始安裝。使用「addhosts」（附加主機）選項來新增第二位工作者（sapcc-hana）和待命主機（sapcc-hana TST-05）。儲存「global.ini`」檔案的目錄、包含在「sectorage_cfg/」CLI選項（`-storage _cfg//hana / shared'）中。視所使用的作業系統版本而定、在安裝SAP HANA資料庫之前、可能需要先安裝pherton 2.7。

```
sapcc-hana-tst-03:/mnt/sapcc-share/software/SAP/HANA2SP5-
52/DATA_UNITS/HDB_LCM_LINUX_X86_64 # ./hdblcm --action=install
--addhosts=sapcc-hana-tst-04:role=worker:storage_partion=2,sapcc-hana-tst
-05:role:=standby --storage_cfg=/hana(shared/shared


SAP HANA Lifecycle Management - SAP HANA Database 2.00.052.00.1599235305
************************************************************************



Scanning software locations...
Detected components:
    SAP HANA AFL (incl.PAL,BFL,OFL) (2.00.052.0000.1599259237) in
/mnt/sapcc-share/software/SAP/HANA2SP5-
52/DATA_UNITS/HDB_AFL_LINUX_X86_64/packages
    SAP HANA Database (2.00.052.00.1599235305) in /mnt/sapcc-
share/software/SAP/HANA2SP5-52/DATA_UNITS/HDB_SERVER_LINUX_X86_64/server
    SAP HANA Database Client (2.5.109.1598303414) in /mnt/sapcc-
share/software/SAP/HANA2SP5-52/DATA_UNITS/HDB_CLIENT_LINUX_X86_64/client
    SAP HANA Smart Data Access (2.00.5.000.0) in /mnt/sapcc-
share/software/SAP/HANA2SP5-
52/DATA_UNITS/SAP_HANA_SDA_20_LINUX_X86_64/packages
    SAP HANA Studio (2.3.54.000000) in /mnt/sapcc-
```

```
share/software/SAP/HANA2SP5-52/DATA_UNITS/HDB_STUDIO_LINUX_X86_64/studio
    SAP HANA Local Secure Store (2.4.24.0) in /mnt/sapcc-
share/software/SAP/HANA2SP5-
52/DATA_UNITS/HANA_LSS_24_LINUX_X86_64/packages
    SAP HANA XS Advanced Runtime (1.0.130.519) in /mnt/sapcc-
share/software/SAP/HANA2SP5-52/DATA_UNITS/XSA_RT_10_LINUX_X86_64/packages
    SAP HANA EML AFL (2.00.052.0000.1599259237) in /mnt/sapcc-
share/software/SAP/HANA2SP5-
52/DATA_UNITS/HDB_EML_AFL_10_LINUX_X86_64/packages
    SAP HANA EPM-MDS (2.00.052.0000.1599259237) in /mnt/sapcc-
share/software/SAP/HANA2SP5-52/DATA_UNITS/SAP_HANA_EPM-MDS_10/packages
    GUI for HALM for XSA (including product installer) Version 1 (1.014.1)
in /mnt/sapcc-share/software/SAP/HANA2SP5-
52/DATA_UNITS/XSA_CONTENT_10/XSACALMPIUI14_1.zip
    XSAC FILEPROCESSOR 1.0 (1.000.85) in /mnt/sapcc-
share/software/SAP/HANA2SP5-
52/DATA_UNITS/XSA_CONTENT_10/XSACFILEPROC00_85.zip
    SAP HANA tools for accessing catalog content, data preview, SQL
console, etc. (2.012.20341) in /mnt/sapcc-share/software/SAP/HANA2SP5-
52/DATA_UNITS/XSAC_HRTT_20/XSACHRTT12_20341.zip
    XS Messaging Service 1 (1.004.10) in /mnt/sapcc-
share/software/SAP/HANA2SP5-
52/DATA_UNITS/XSA_CONTENT_10/XSACMESSSRV04_10.zip
    Develop and run portal services for customer apps on XSA (1.005.1) in
/mnt/sapcc-share/software/SAP/HANA2SP5-
52/DATA_UNITS/XSA_CONTENT_10/XSACPORTALSERV05_1.zip
    SAP Web IDE Web Client (4.005.1) in /mnt/sapcc-
share/software/SAP/HANA2SP5-
52/DATA_UNITS/XSAC_SAP_WEB_IDE_20/XSACSAPWEBIDE05_1.zip
    XS JOB SCHEDULER 1.0 (1.007.12) in /mnt/sapcc-
share/software/SAP/HANA2SP5-
52/DATA_UNITS/XSA_CONTENT_10/XSACSERVICES07_12.zip
    SAPUI5 FESV6 XSA 1 - SAPUI5 1.71 (1.071.25) in /mnt/sapcc-
share/software/SAP/HANA2SP5-
52/DATA_UNITS/XSA_CONTENT_10/XSACUI5FESV671_25.zip
    SAPUI5 SERVICE BROKER XSA 1 - SAPUI5 Service Broker 1.0 (1.000.3) in
/mnt/sapcc-share/software/SAP/HANA2SP5-
52/DATA_UNITS/XSA_CONTENT_10/XSACUI5SB00_3.zip
    XSA Cockpit 1 (1.001.17) in /mnt/sapcc-share/software/SAP/HANA2SP5-
52/DATA_UNITS/XSA_CONTENT_10/XSACXSACOCKPIT01_17.zip


SAP HANA Database version '2.00.052.00.1599235305' will be installed.

Select additional components for installation:
  Index | Components | Description
```

```
---------------------------------------------------------------------------
-------------------
  1     | all         | All components
  2     | server      | No additional components
  3     | client      | Install SAP HANA Database Client version
2.5.109.1598303414
  4     | lss         | Install SAP HANA Local Secure Store version
2.4.24.0
  5     | studio      | Install SAP HANA Studio version 2.3.54.000000
  6     | smartda     | Install SAP HANA Smart Data Access version
2.00.5.000.0
  7     | xs          | Install SAP HANA XS Advanced Runtime version
1.0.130.519
  8     | afl         | Install SAP HANA AFL (incl.PAL,BFL,OFL) version
2.00.052.0000.1599259237
  9     | eml         | Install SAP HANA EML AFL version
2.00.052.0000.1599259237
  10    | epmmds      | Install SAP HANA EPM-MDS version
2.00.052.0000.1599259237

Enter comma-separated list of the selected indices [3]: 2,3
Enter Installation Path [/hana/shared]:
Enter Local Host Name [sapcc-hana-tst-03]:
```

確認安裝工具已在所有工作主機和待命主機上安裝所有選取的元件。

"接下來：為SAP HANA單一主機系統新增額外的資料Volume分割區。"

為SAP HANA單一主機系統新增額外的資料Volume分割區

"先前版本：SAP HANA軟體安裝。"

從SAP HANA 2.0 SPS4開始、即可設定額外的資料Volume分割區。此功能可讓您針對SAP HANA租戶資料庫的資料磁碟區設定兩個以上的LUN、並可擴充至超過單一LUN的大小和效能限制。

> 不需要使用多個分割區來達成SAP HANA KPI。單一分割區的單一LUN即符合所需的KPI。

> 只有SAP HANA單一主機系統才能使用兩個以上的個別LUN來處理資料磁碟區。SAP HANA多主機系統所需的SAP儲存連接器、僅支援一個資料磁碟區裝置。

您可以隨時新增更多資料Volume分割區、但可能需要重新啟動SAP HANA資料庫。

啟用其他資料Volume分割區

若要啟用其他資料磁碟區分割、請完成下列步驟：

1. 在「global.ini`檔案中新增下列項目：

```
[customizable_functionalities]
persistence_datavolume_partition_multipath = true
```

2. 重新啟動資料庫以啟用此功能。透過SAP HANA Studio將參數新增至「global.ini`」檔案、使用Systemdb組態可防止資料庫重新啟動。

Volume與LUN組態

磁碟區和LUN的配置與單一資料磁碟區分割區的單一主機配置相似、但有額外的資料磁碟區和LUN儲存在不同的Aggregate上、如同記錄磁碟區和其他資料磁碟區。下表顯示SAP HANA單一主機系統的組態範例、其中包含兩個資料Volume分割區。

控制器**A**的**Aggregate 1**	控制器**A**的**Aggregate 2**	控制器**B**的**Aggregate 1**	控制器**B**的**Aggregate 2**
資料磁碟區：SID_data_mnt00001	共享Volume：SID_Shared	資料Volume：SID_data2_mnt00001	記錄磁碟區：SID_log_mnt00001

下表顯示具有兩個資料Volume分割之單一主機系統的掛載點組態範例。

LUN	**HANA**主機的裝載點	附註
SID_data_mnt00001	/HANA /資料/SID/mnt00001	使用/etc/Fstab項目掛載
SID_data2_mnt00001	/HANA /資料2/SID/mnt00001	使用/etc/Fstab項目掛載
SID_log_mnt00001	/HANA /記錄/SID/mnt00001	使用/etc/Fstab項目掛載
SID_Shared	/Hana /共享/SID	使用/etc/Fstab項目掛載

使用ONTAP 「系統管理程式」或ONTAP 「系統資訊管理系統」CLI建立新的資料LUN。

主機組態

若要設定主機、請完成下列步驟：

1. 如第0節所述、為其他LUN設定多重路徑。
2. 在屬於HANA系統的每個額外LUN上建立XFS檔案系統。

```
stlrx300s8-6:/ # mkfs.xfs /dev/mapper/hana-SS3_data2_mnt00001
```

3. 將其他檔案系統新增至「etc/stabs」組態檔。

> 資料LUN的XFS檔案系統必須以「RELatime」和「inode64」掛載選項掛載。日誌LUN的XFS檔案系統必須以「作業系統」、「Inode64」和「nobanite"掛載選項來掛載。

```
stlrx300s8-6:/ # cat /etc/fstab
/dev/mapper/hana-SS3_shared /hana/shared xfs defaults 0 0
/dev/mapper/hana-SS3_log_mnt00001 /hana/log/SS3/mnt00001 xfs
relatime,inode64 0 0
/dev/mapper/hana-SS3_data_mnt00001 /hana/data/SS3/mnt00001 xfs
relatime,inode64 0 0
/dev/mapper/hana-SS3_data2_mnt00001 /hana/data2/SS3/mnt00001 xfs
relatime,inode64 0 0
```

4. 建立掛載點並設定資料庫主機的權限。

```
stlrx300s8-6:/ # mkdir -p /hana/data2/SS3/mnt00001
stlrx300s8-6:/ # chmod -R 777 /hana/data2/SS3
```

5. 若要掛載檔案系統、請執行「mount–a」命令。

新增額外的datavolume分割區

若要將額外的資料流磁碟分割新增至租戶資料庫、請完成下列步驟：

1. 針對租戶資料庫執行下列SQL陳述式。每個額外的LUN可以有不同的路徑。

```
ALTER SYSTEM ALTER DATAVOLUME ADD PARTITION PATH '/hana/data2/SID/';
```

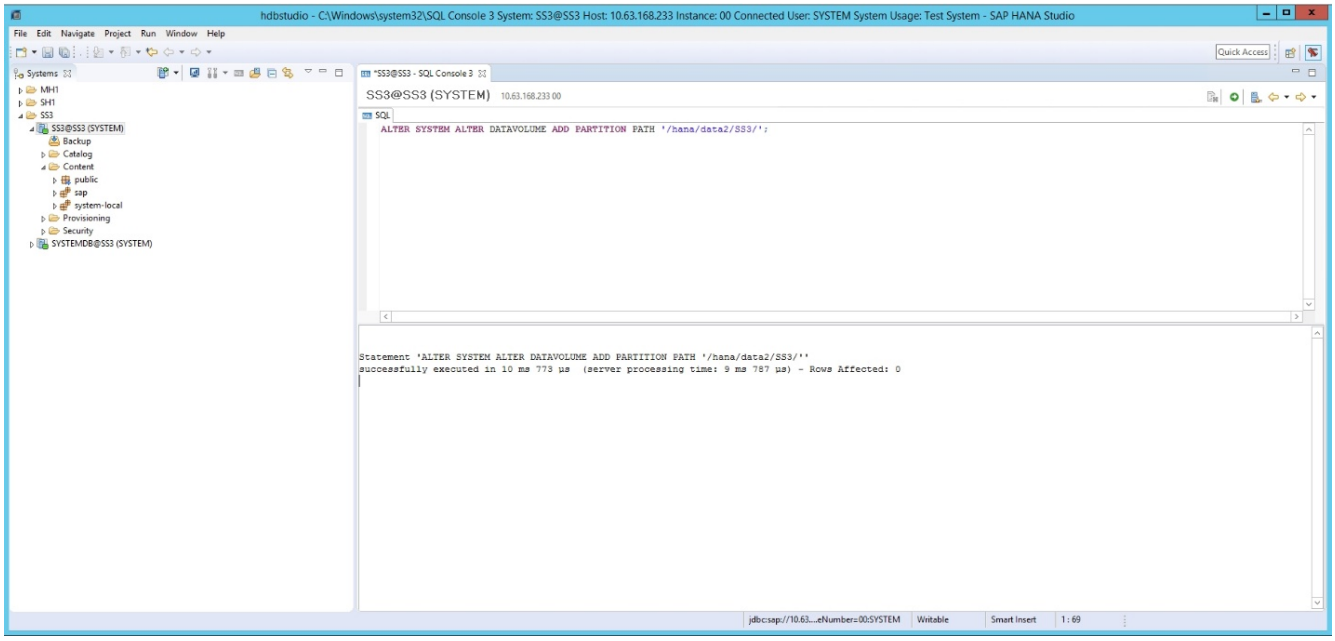

"下一步：何處可找到其他資訊。"

Copyright Information

Copyright © 2022 NetApp, Inc. All rights reserved. Printed in the U.S. No part of this document covered by copyright may be reproduced in any form or by any means-graphic, electronic, or mechanical, including photocopying, recording, taping, or storage in an electronic retrieval system-without prior written permission of the copyright owner.

Software derived from copyrighted NetApp material is subject to the following license and disclaimer:

THIS SOFTWARE IS PROVIDED BY NETAPP “AS IS” AND WITHOUT ANY EXPRESS OR IMPLIED WARRANTIES, INCLUDING, BUT NOT LIMITED TO, THE IMPLIED WARRANTIES OF MERCHANTABILITY AND FITNESS FOR A PARTICULAR PURPOSE, WHICH ARE HEREBY DISCLAIMED. IN NO EVENT SHALL NETAPP BE LIABLE FOR ANY DIRECT, INDIRECT, INCIDENTAL, SPECIAL, EXEMPLARY, OR CONSEQUENTIAL DAMAGES (INCLUDING, BUT NOT LIMITED TO, PROCUREMENT OF SUBSTITUTE GOODS OR SERVICES; LOSS OF USE, DATA, OR PROFITS; OR BUSINESS INTERRUPTION) HOWEVER CAUSED AND ON ANY THEORY OF LIABILITY, WHETHER IN CONTRACT, STRICT LIABILITY, OR TORT (INCLUDING NEGLIGENCE OR OTHERWISE) ARISING IN ANY WAY OUT OF THE USE OF THIS SOFTWARE, EVEN IF ADVISED OF THE POSSIBILITY OF SUCH DAMAGE.

NetApp reserves the right to change any products described herein at any time, and without notice. NetApp assumes no responsibility or liability arising from the use of products described herein, except as expressly agreed to in writing by NetApp. The use or purchase of this product does not convey a license under any patent rights, trademark rights, or any other intellectual property rights of NetApp.

The product described in this manual may be protected by one or more U.S. patents, foreign patents, or pending applications.

RESTRICTED RIGHTS LEGEND: Use, duplication, or disclosure by the government is subject to restrictions as set forth in subparagraph (c)(1)(ii) of the Rights in Technical Data and Computer Software clause at DFARS 252.277-7103 (October 1988) and FAR 52-227-19 (June 1987).

Trademark Information

NETAPP, the NETAPP logo, and the marks listed at http://www.netapp.com/TM are trademarks of NetApp, Inc. Other company and product names may be trademarks of their respective owners.