《SAP HANA on FAS with FCP Configuration Guide》（英文）

NetApp Solutions SAP

NetApp
June 07, 2022

This PDF was generated from https://docs.netapp.com/zh-tw/netapp-solutions-sap/bp/saphana_fas_fc_introduction.html on June 07, 2022. Always check docs.netapp.com for the latest.

目錄

《SAP HANA on FAS with FCP Configuration Guide》（英文） 1
TR-4384：FAS 《SAP HANA on NetApp》《採用光纖通道傳輸協定的NetApp系統組態指南》 1
架構 2
儲存規模調整 7
基礎架構設定與組態 12
何處可找到其他資訊 53
更新歷史記錄 54

《SAP HANA on FAS with FCP Configuration Guide》（英文）

TR-4384：FAS 《SAP HANA on NetApp》《採用光纖通道傳輸協定的NetApp系統組態指南》

NetApp公司Nils Baer和Marco. Schoen

NetApp FAS 產品系列已通過認證、可與TDI專案中的SAP HANA搭配使用。通過認證的企業級儲存平台、其特色為NetApp ONTAP 功能完善的作業系統。

此認證適用於下列機型：

- FAS2720、FAS2750、FAS8200、FAS8300、FAS8700、 FAS9000

如需NetApp SAP HANA認證儲存解決方案的完整清單、請參閱 "獲得認證且支援的SAP HANA硬體目錄"。

本文件說明FAS 使用光纖通道傳輸協定（FCP）的各項功能。

> 本白皮書所述的組態是達成所需SAP HANA KPI及SAP HANA最佳效能的必要條件。變更任何未列出的設定或功能、可能會導致效能降低或發生非預期的行為、而且只有在NetApp支援人員告知時才應這麼做。

使用NFS和NetApp等功能的系統組態指南FAS 可透過下列連結找到：AFF

- "採用AFF Fibre Channel Protocol的NetApp解決方案上的SAP HANA"
- "SAP HANA on NetApp FAS 的NFS系統"
- "SAP HANA on NetApp AFF 的NFS系統"

在SAP HANA多主機環境中、標準SAP HANA儲存連接器可在SAP HANA主機容錯移轉時提供屏障。請參閱相關的SAP附註、以瞭解作業系統組態準則和HANA專屬的Linux核心相依性。如需詳細資訊、請參閱 "SAP附註2235581–SAP HANA支援的作業系統"。

SAP HANA量身打造的資料中心整合

NetApp FAS 支援的儲存控制器已通過SAP HANA量身打造的資料中心整合（TDI）方案認證、使用NFS（NAS）和Fibre Channel（SAN）傳輸協定。可在任何SAP HANA情境中部署、例如HANA上的SAP Business Suite、S/4HANA上的SAP Business Suite、HANA上的BWS/4HANA或HANA上的SAP Business倉儲、無論是單一主機組態或多主機組態。任何經認證可搭配SAP HANA使用的伺服器、均可與認證的儲存解決方案搭配使用。如需架構總覽、請參閱下圖。

[錯誤：缺少圖形影像]

如需更多有關高效SAP HANA系統的先決條件與建議資訊、請參閱下列資源：

- "SAP HANA量身打造的資料中心整合常見問題集"
- "SAP HANA儲存需求"

使用VMware vSphere的SAP HANA

將儲存設備連接至虛擬機器（VM）有多種選項可供選擇。偏好的做法是將儲存磁碟區與NFS直接從客體作業系統連線。此選項如所述 "SAP HANA on NetApp AFF 的NFS系統"。

也支援原始裝置對應（RDM）、FCP資料存放區或具有FCP功能的VVOL資料存放區。對於這兩種資料存放區選項、只有一個SAP HANA資料或記錄磁碟區必須儲存在資料存放區內、才能有效使用。此外SnapCenter 、無法實作由下列項目協調的Snapshot型備份與還原、以及以SAP系統複製等為基礎的解決方案。

如需搭配SAP HANA使用vSphere的詳細資訊、請參閱下列連結：

- "VMware vSphere上的SAP HANA -虛擬化-社群維客"
- "在VMware vSphere上大規模部署SAP HANA的最佳實務做法與建議"
- "在VMware vSphere上進行SAP HANA橫向擴充部署的最佳實務做法與建議"
- "2161991- VMware vSphere組態準則- SAP One Support啟動板（需要登入）"

"下一步：架構。"

架構

"上一篇：FAS 《SAP HANA on NetApp Systems with FCP組態指南》。"

SAP HANA主機使用備援FCP基礎架構和多重路徑軟體、連接至儲存控制器。在交換器或主機匯流排介面卡（HBA）故障時、需要備援的FCP交換器基礎架構來提供容錯SAP HANA主機對儲存設備的連線能力。交換器必須設定適當的分區、才能讓所有HANA主機到達儲存控制器上所需的LUN。

不同機型FAS 的產品系列可在儲存層使用。附加至儲存設備的SAP HANA主機數量上限是由SAP HANA效能要求所定義。所需的磁碟櫃數量取決於SAP HANA系統的容量和效能需求。

下圖顯示八部SAP HANA主機連接至儲存HA配對的組態範例。

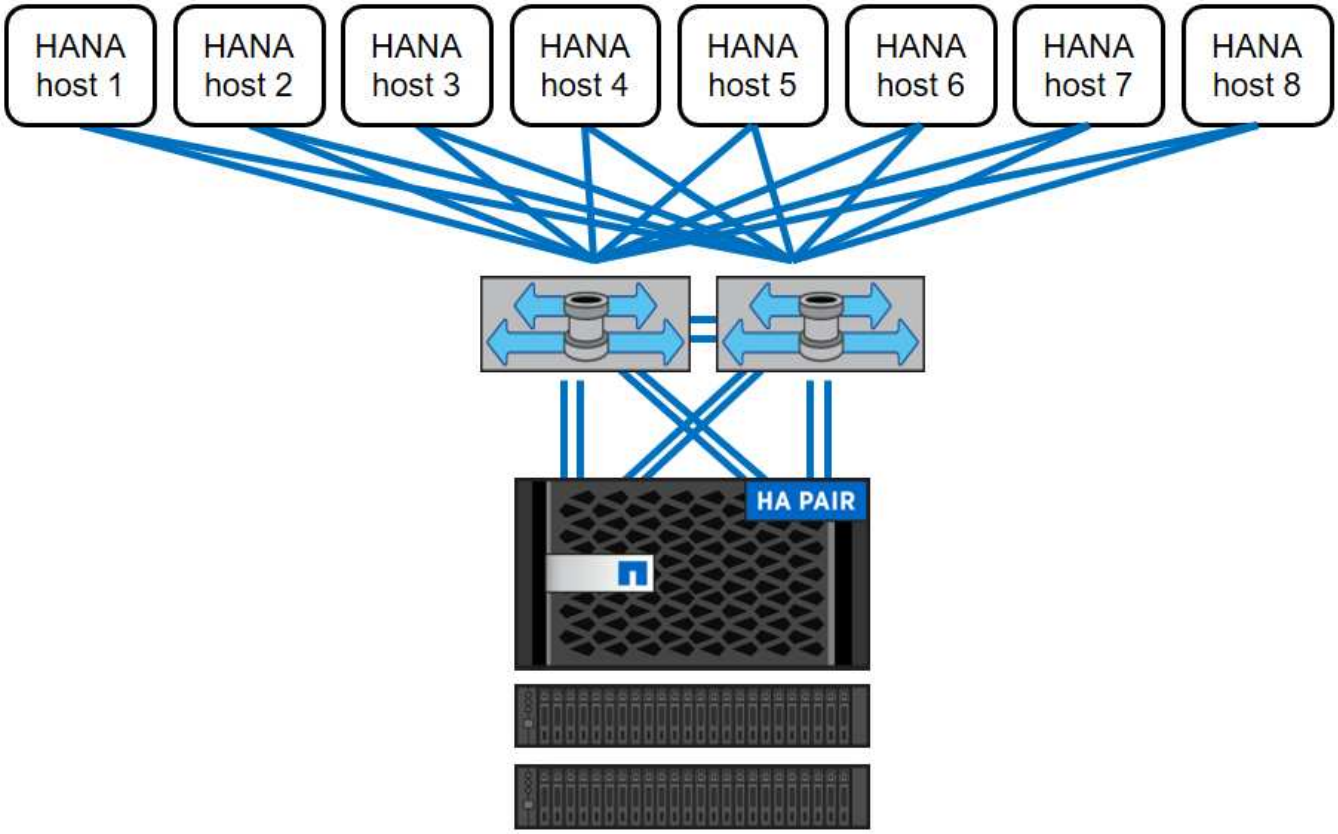

此架構可從兩個層面擴充：

- 將額外的SAP HANA主機和磁碟容量附加至儲存設備、假設儲存控制器能在新負載下提供足夠的效能、以符合關鍵效能指標（KPI）
- 為額外的SAP HANA主機增加更多儲存系統和磁碟容量

下圖顯示儲存控制器連接更多SAP HANA主機的組態範例。在此範例中、需要更多磁碟櫃來滿足16台SAP HANA主機的容量和效能需求。視總處理量需求而定、您必須新增額外的FC連線至儲存控制器。

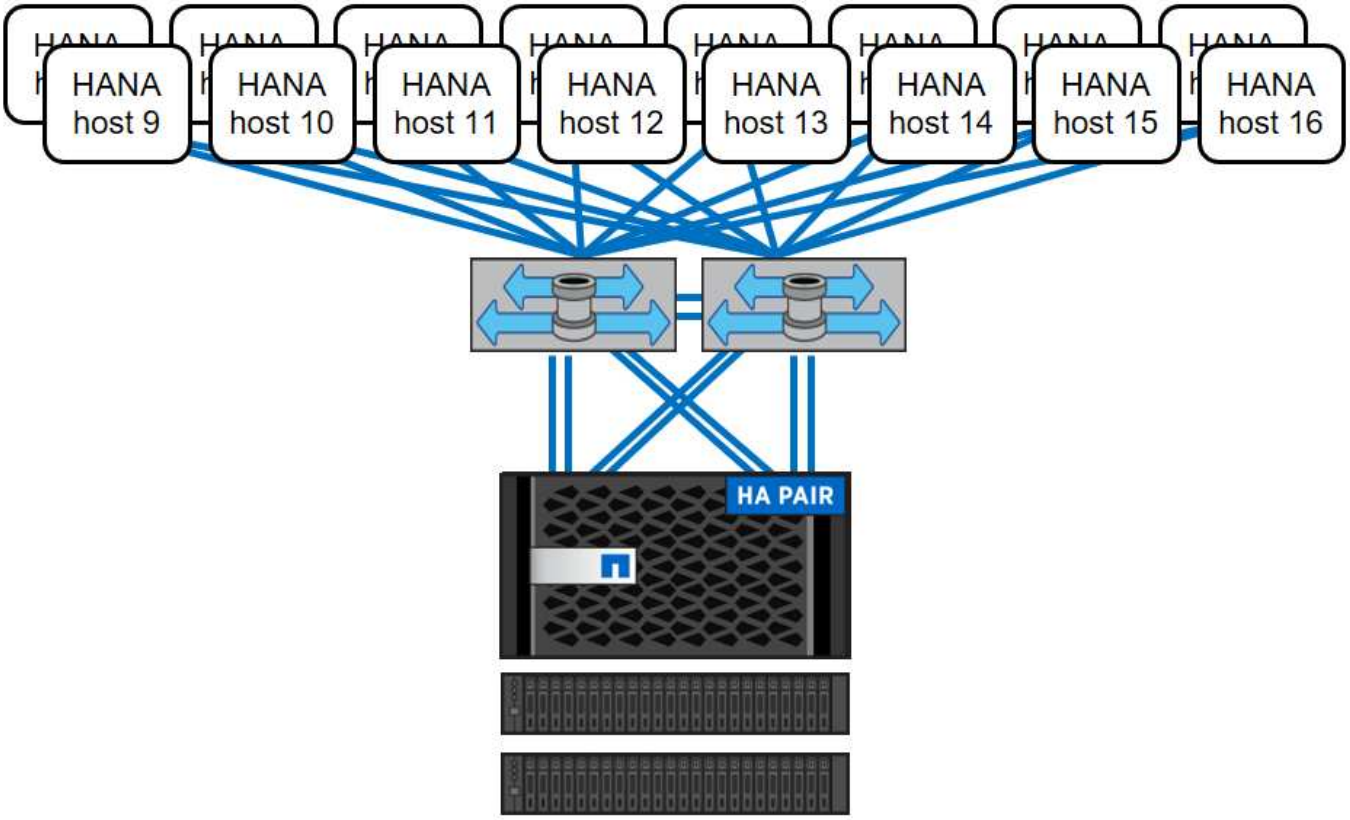

SAP HANA環境獨立於已部署FAS 的整個系統儲存模式、也可藉由新增更多儲存控制器來擴充、如下圖所示。

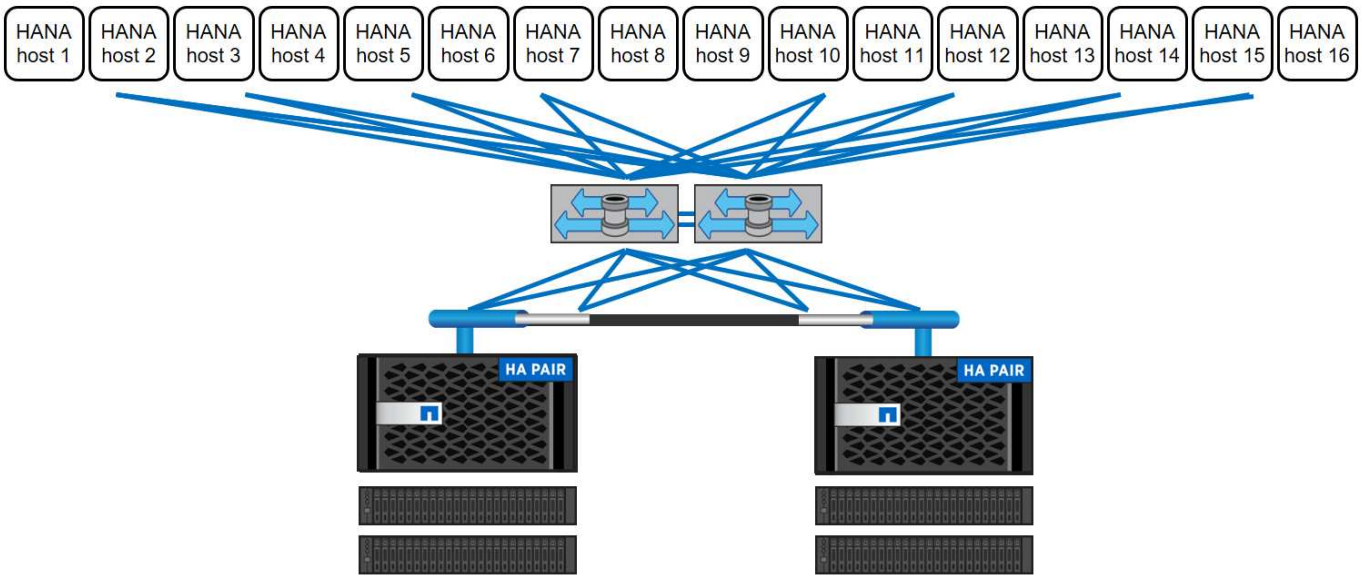

SAP HANA備份

NetApp ONTAP 支援軟體內建備份SAP HANA資料庫的機制。以儲存為基礎的Snapshot備份是完全受支援且整合的備份解決方案、適用於SAP HANA單一容器系統和SAP HANA MDC單一租戶系統。

儲存型Snapshot備份是使用SnapCenter 適用於SAP HANA的NetApp功能區外掛程式來實作、此功能可透過SAP HANA資料庫提供的介面、實現一致的儲存型Snapshot備份。此功能可在SAP HANA備份目錄中登

錄Snapshot備份、以便在SAP HANA Studio中看到備份資料、並可選擇用於還原和還原作業。SnapCenter

透過使用NetApp SnapVault 功能軟件、可將在主要儲存設備上建立的Snapshot複本複製到SnapCenter 由他人控制的二線備份儲存設備。您可以針對主要儲存設備上的備份和次要儲存設備上的備份、定義不同的備份保留原則。SAP HANA資料庫的支援功能可管理保留Snapshot複製型資料備份與記錄備份、包括備份目錄的管理。SnapCenterSAP HANA資料庫的支援功能還可執行檔案型備份、以執行SAP HANA資料庫的區塊完整性檢查。SnapCenter

資料庫記錄可以使用NFS掛載直接備份到次要儲存設備、如下圖所示。

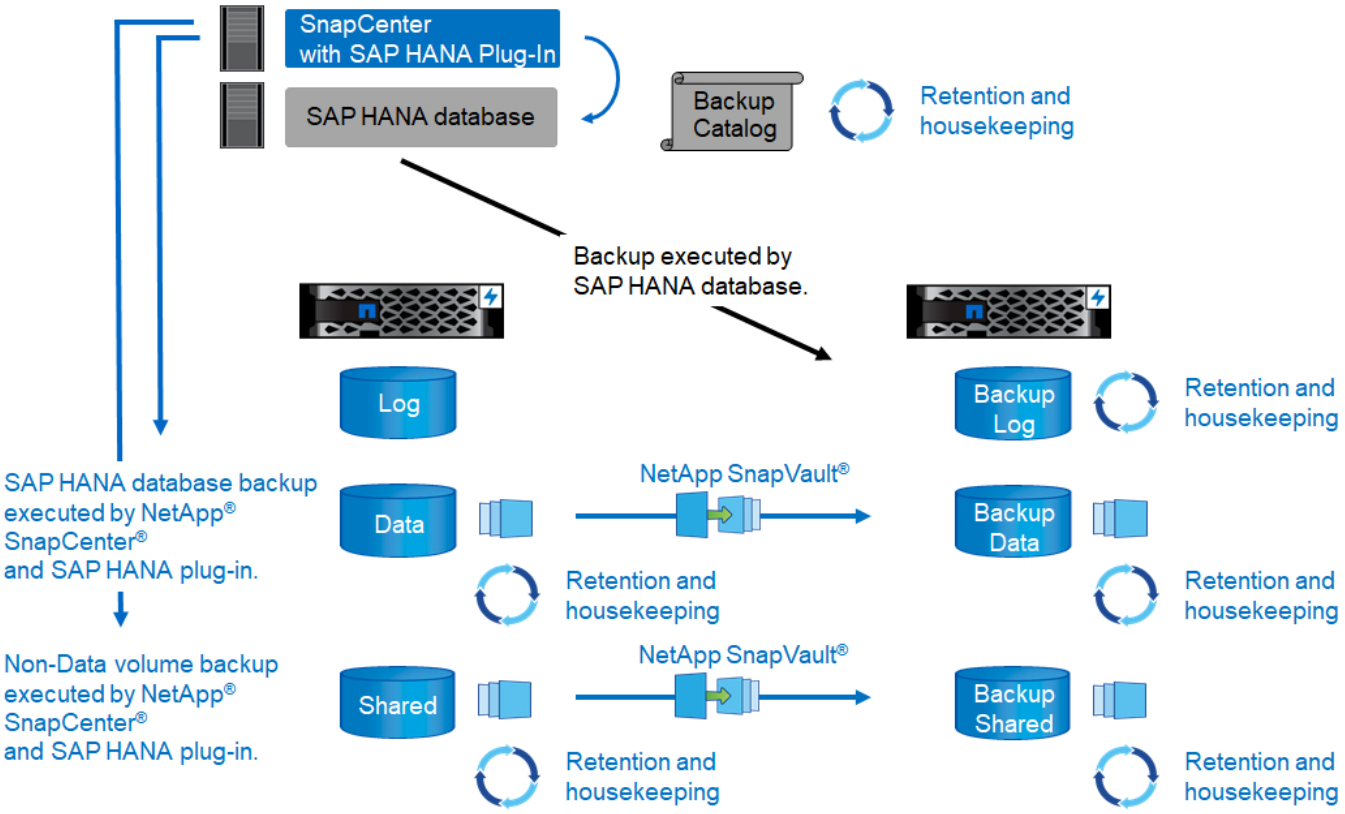

相較於檔案型備份、以儲存為基礎的Snapshot備份具有顯著的優勢。這些優勢包括：

- 加快備份速度（幾分鐘）
- 加快儲存層的還原速度（幾分鐘）
- 在備份期間、不會影響SAP HANA資料庫主機、網路或儲存設備的效能
- 根據區塊變更、將具空間效益且具頻寬效益的複寫至二線儲存設備

如需SAP HANA備份與還原解決方案的詳細資訊、請SnapCenter 參閱 "TR-4614：SAP HANA備份與還原SnapCenter 功能（含功能）"。

SAP HANA災難恢復

SAP HANA災難恢復可透過SAP系統複寫在資料庫層上執行、或是使用儲存複寫技術在儲存層上執行。下節概述以儲存複寫為基礎的災難恢復解決方案。

如需使用SnapCenter NetApp的SAP HANA災難恢復解決方案詳細資訊、請參閱 "TR-4646：SAP HANA災難恢復與儲存複寫"。

以**SnapMirror**為基礎的儲存複寫

下圖顯示三站台災難恢復解決方案、使用同步SnapMirror複寫到本機DR資料中心、以及使用非同步SnapMirror將資料複寫到遠端DR資料中心。

使用同步SnapMirror進行資料複寫可提供歸零的RPO。主要與本機DR資料中心之間的距離限制在100公里左右。

主災難恢復站台和本機災難恢復站台的故障防護、是透過非同步SnapMirror將資料複寫到第三個遠端災難恢復資料中心來執行。RPO取決於複寫更新的頻率及傳輸速度。理論上、距離是無限的、但限制取決於必須傳輸的資料量、以及資料中心之間可用的連線。一般RPO值介於30分鐘到多小時之間。

這兩種複寫方法的RTO主要取決於在DR站台啟動HANA資料庫並將資料載入記憶體所需的時間。假設資料的讀取處理量為1000Mbps、載入1TB的資料大約需要18分鐘。

災難恢復站台的伺服器可在正常運作期間用作開發/測試系統。發生災難時、開發/測試系統必須關閉、並以DR正式作業伺服器的形式啟動。

這兩種複寫方法都能讓您執行DR工作流程測試、而不會影響RPO和RTO。FlexClone磁碟區是在儲存設備上建立、並附加至DR測試伺服器。

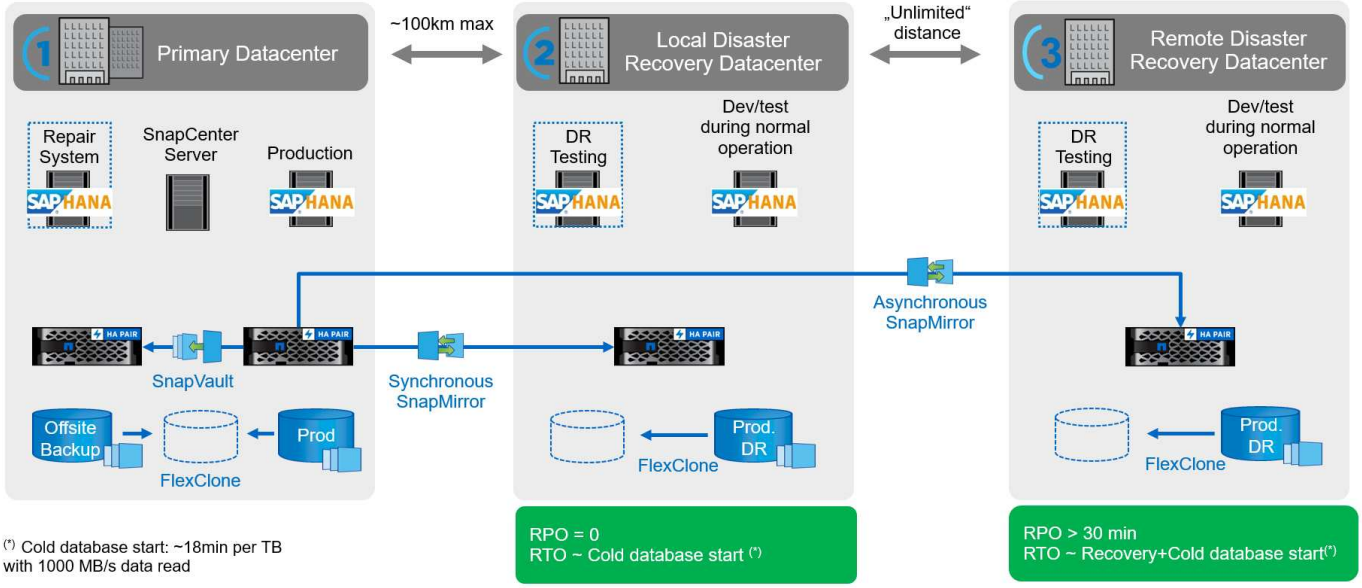

同步複寫提供StrictSync模式。如果由於任何原因而無法完成對二線儲存設備的寫入、則應用程式I/O會失敗、因此可確保一線與二線儲存系統完全相同。只有在SnapMirror關係恢復為不同步狀態之後、應用程式I/O才會恢復主要連線。如果主儲存設備故障、在容錯移轉後、可在二線儲存設備上恢復應用程式I/O、而不會遺失資料。在StrictSync模式中、RPO永遠為零。

以**NetApp MetroCluster** 為基礎的儲存複寫

下圖顯示解決方案的高階概觀。每個站台的儲存叢集都提供本機高可用度、並用於正式作業工作負載。每個站台的資料會同步複寫到另一個位置、並可在發生災難容錯移轉時使用。

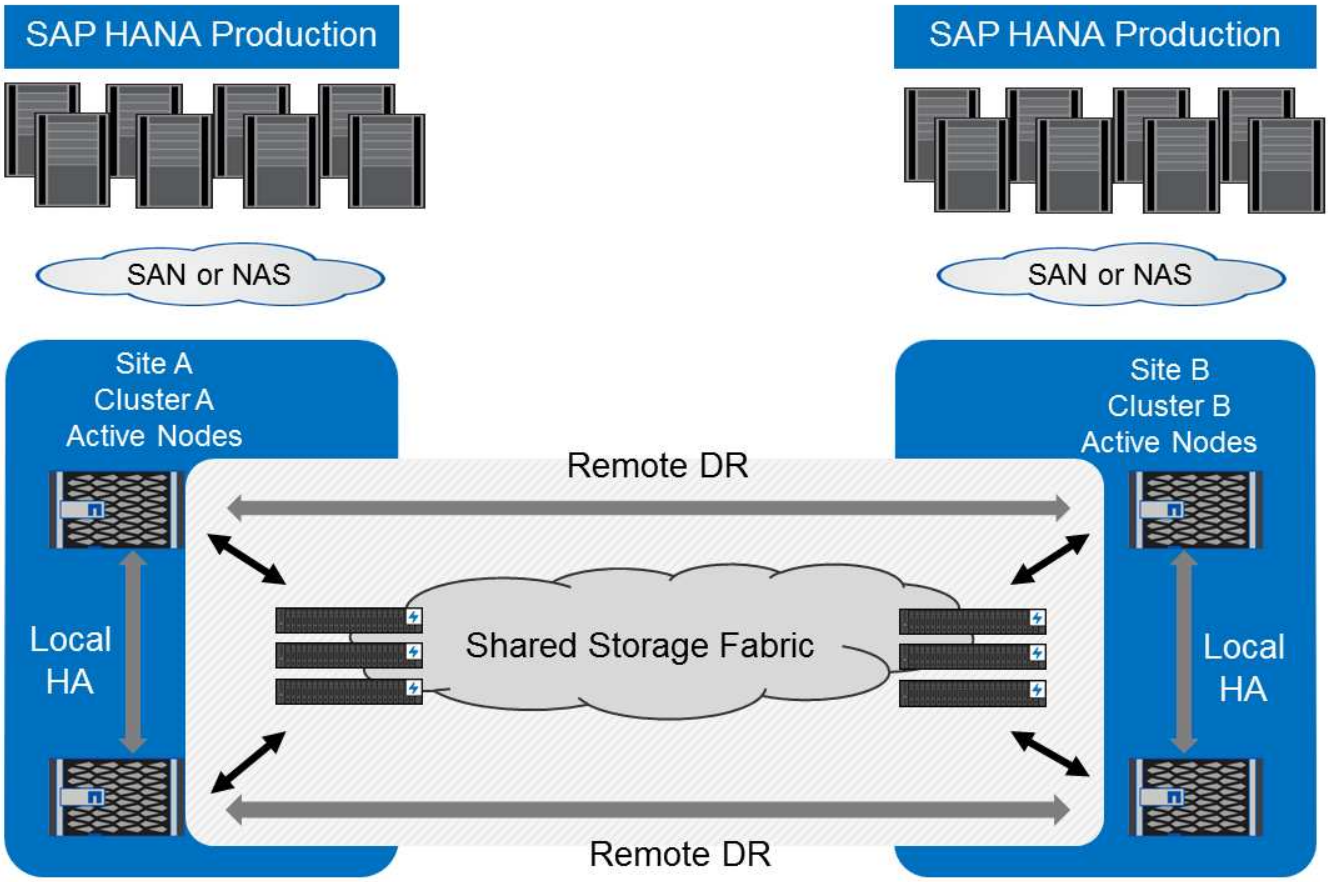

"下一步：儲存規模調整。"

儲存規模調整

"上一篇：架構。"

下節概述調整SAP HANA儲存系統規模的效能與容量考量。

> 請聯絡您的NetApp或NetApp合作夥伴銷售代表、以支援儲存規模調整程序、並建立適當規模的儲存環境。

效能考量

SAP已定義一組靜態的儲存KPI。這些KPI適用於所有正式作業SAP HANA環境、不受資料庫主機記憶體大小和使用SAP HANA資料庫的應用程式所影響。這些KPI適用於HANA上的單一主機、多主機、Business Suite、HANA上的Business倉儲、S/4HANA及BS/4HANA環境。因此、目前的效能規模調整方法只取決於連接至儲存系統的作用中SAP HANA主機數量。

> 只有正式作業SAP HANA系統才需要儲存效能KPI。

SAP提供效能測試工具、必須用來驗證連接至儲存設備之作用中SAP HANA主機的儲存效能。

NetApp測試並預先定義了可附加至特定儲存模式的SAP HANA主機數量上限、同時仍能滿足SAP針對正式作業SAP HANA系統所需的儲存KPI。

> 通過認證FAS 的VMware產品系列儲存控制器也可搭配其他磁碟類型或磁碟後端解決方案使用、只要NetApp支援並符合SAP HANA TDI效能KPI。範例包括NetApp儲存加密（NSE）和NetApp FlexArray 的支援技術。

本文件說明SAS硬碟和固態硬碟的磁碟大小調整。

硬碟機

每個SAP HANA節點至少需要10個資料磁碟（10k RPM SAS）、才能實現SAP的儲存效能KPI。

> 這項計算與所使用的儲存控制器和磁碟櫃無關。

固態硬碟

使用固態磁碟機（SSD）時、資料磁碟的數量取決於儲存控制器到SSD機櫃的SAS連線處理量。

在磁碟櫃上執行的SAP HANA主機數量上限、以及每個SAP HANA主機所需的SSD數量下限、都是由執行SAP效能測試工具所決定。

- 配備24個SSD的12Gb SAS磁碟櫃（DS224C）可在磁碟櫃連接12Gb時、支援最多14台SAP HANA主機。
- 6Gb SAS磁碟櫃（DS2246）搭配24個SSD、最多可支援4台SAP HANA主機。

SSD和SAP HANA主機必須在兩個儲存控制器之間平均分散。

下表摘要說明每個磁碟櫃所支援的SAP HANA主機數量。

	6Gb SAS磁碟櫃（**DS2246**）、完全裝載**24**個**SSD**	**12GB SAS**磁碟櫃（**DS224C**）、完全裝載**24**個**SSD**
每個磁碟櫃的SAP HANA主機數量上限	4.	14

> 此計算方式與所使用的儲存控制器無關。新增更多磁碟櫃並不會增加儲存控制器可支援的SAP HANA主機數量上限。

混合式工作負載

支援在相同儲存控制器或相同儲存Aggregate上執行的SAP HANA及其他應用程式工作負載。不過、將SAP HANA工作負載與所有其他應用程式工作負載分開是NetApp的最佳實務做法。

您可能決定在同一個儲存控制器或同一個Aggregate上部署SAP HANA工作負載和其他應用程式工作負載。如果是、您必須確保在混合式工作負載環境中、SAP HANA始終能提供足夠的效能。NetApp也建議您使用服務品質（QoS）參數來規範其他應用程式對SAP HANA應用程式的影響。

SAP Hcmt測試工具必須用於檢查是否可在已用於其他工作負載的儲存控制器上執行額外的SAP HANA主機。不過、SAP應用程式伺服器可以安全地放置在與SAP HANA資料庫相同的儲存控制器上、並可進行集合。

容量考量

SAP HANA容量需求的詳細說明請參閱 "SAP附註1900823" 白皮書。

> 使用NetApp提供的SAP HANA儲存規模調整工具、必須決定使用多個SAP HANA系統來調整整體SAP環境的容量規模。請聯絡NetApp或您的NetApp合作夥伴銷售代表、以驗證適當規模儲存環境的儲存規模調整程序。

效能測試工具的組態

從SAP HANA 1.0 SPS10開始、SAP引進參數來調整I/O行為、並針對所使用的檔案和儲存系統最佳化資料庫。當使用SAP測試工具測試儲存效能時、也必須為SAP的效能測試工具（fsperf）設定這些參數。

NetApp進行效能測試、以定義最佳價值。下表列出必須在SAP測試工具的組態檔中設定的參數。

參數	價值
MAX_paralle_io_requests	128/128
Asyn_read_submit	開啟
非同步寫入送出作用中	開啟
Asyn_WRITE提交區塊	全部

如需SAP測試工具組態的詳細資訊、請參閱 "SAP附註1943937" 適用於HWCCT（SAP HANA 1.0）和 "SAP附註2493172" 適用於HCMT/HCOT（SAP HANA 2.0）。

下列範例顯示如何為HCMT/HCOT執行計畫設定變數。

```
…{
          "Comment": "Log Volume: Controls whether read requests are
submitted asynchronously, default is 'on'",
          "Name": "LogAsyncReadSubmit",
          "Value": "on",
          "Request": "false"
       },
       {
          "Comment": "Data Volume: Controls whether read requests are
submitted asynchronously, default is 'on'",
          "Name": "DataAsyncReadSubmit",
          "Value": "on",
          "Request": "false"
       },
       {
          "Comment": "Log Volume: Controls whether write requests can be
submitted asynchronously",
          "Name": "LogAsyncWriteSubmitActive",
          "Value": "on",
          "Request": "false"
```

```
      },
      {
         "Comment": "Data Volume: Controls whether write requests can be
submitted asynchronously",
         "Name": "DataAsyncWriteSubmitActive",
         "Value": "on",
         "Request": "false"
      },
      {
         "Comment": "Log Volume: Controls which blocks are written
asynchronously. Only relevant if AsyncWriteSubmitActive is 'on' or 'auto'
and file system is flagged as requiring asynchronous write submits",
         "Name": "LogAsyncWriteSubmitBlocks",
         "Value": "all",
         "Request": "false"
      },
      {
         "Comment": "Data Volume: Controls which blocks are written
asynchronously. Only relevant if AsyncWriteSubmitActive is 'on' or 'auto'
and file system is flagged as requiring asynchronous write submits",
         "Name": "DataAsyncWriteSubmitBlocks",
         "Value": "all",
         "Request": "false"
      },
      {
         "Comment": "Log Volume: Maximum number of parallel I/O requests
per completion queue",
         "Name": "LogExtMaxParallelIoRequests",
         "Value": "128",
         "Request": "false"
      },
      {
         "Comment": "Data Volume: Maximum number of parallel I/O requests
per completion queue",
         "Name": "DataExtMaxParallelIoRequests",
         "Value": "128",
         "Request": "false"
      }, …
```

這些變數必須用於測試組態。這種情況通常發生在SAP隨HCMT/HCOT工具提供的預先定義執行計畫中。以下4K記錄寫入測試的範例來自執行計畫。

```
…
      {
         "ID": "D664D001-933D-41DE-A904F304AEB67906",
         "Note": "File System Write Test",
         "ExecutionVariants": [
            {
               "ScaleOut": {
                  "Port": "${RemotePort}",
                  "Hosts": "${Hosts}",
                  "ConcurrentExecution": "${FSConcurrentExecution}"
               },
               "RepeatCount": "${TestRepeatCount}",
               "Description": "4K Block, Log Volume 5GB, Overwrite",
               "Hint": "Log",
               "InputVector": {
                  "BlockSize": 4096,
                  "DirectoryName": "${LogVolume}",
                  "FileOverwrite": true,
                  "FileSize": 5368709120,
                  "RandomAccess": false,
                  "RandomData": true,
                  "AsyncReadSubmit": "${LogAsyncReadSubmit}",
                  "AsyncWriteSubmitActive":
"${LogAsyncWriteSubmitActive}",
                  "AsyncWriteSubmitBlocks":
"${LogAsyncWriteSubmitBlocks}",
                  "ExtMaxParallelIoRequests":
"${LogExtMaxParallelIoRequests}",
                  "ExtMaxSubmitBatchSize": "${LogExtMaxSubmitBatchSize}",
                  "ExtMinSubmitBatchSize": "${LogExtMinSubmitBatchSize}",
                  "ExtNumCompletionQueues":
"${LogExtNumCompletionQueues}",
                  "ExtNumSubmitQueues": "${LogExtNumSubmitQueues}",
                  "ExtSizeKernelIoQueue": "${ExtSizeKernelIoQueue}"
               }
            }, …
```

儲存規模調整程序總覽

每個HANA主機的磁碟數量、以及每個儲存模式的SAP HANA主機密度、均由SAP HANA測試工具決定。

規模調整程序需要詳細資料、例如正式作業和非正式作業SAP HANA主機數量、每個主機的RAM大小、以及儲存型Snapshot複本的備份保留期間。SAP HANA主機數量決定了儲存控制器和所需磁碟數量。

在容量調整期間、會使用RAM大小、每個SAP HANA主機磁碟上的淨資料大小、以及Snapshot複本備份保留期間做為輸入。

下圖摘要說明規模調整程序。

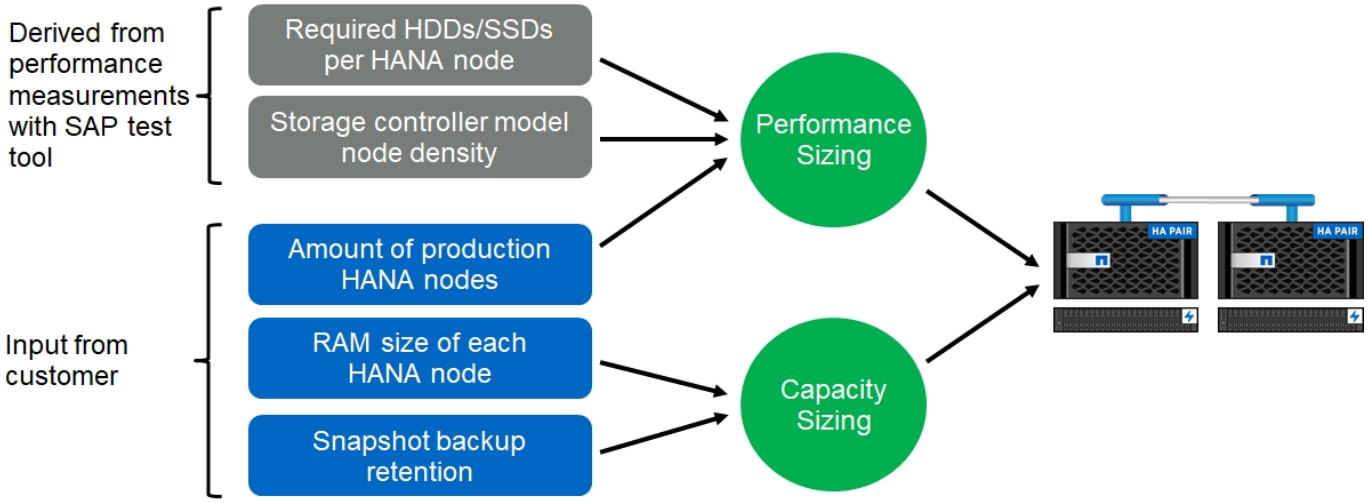

"下一步：基礎架構設定與組態。"

基礎架構設定與組態

總覽

"上一篇：儲存規模調整。"

以下各節提供SAP HANA基礎架構的設定與組態準則。其中包含設定SAP HANA所需的所有步驟。系統會建立SVM來裝載資料。在這些章節中、使用下列組態範例：

- Hana系統的SID=SS3和ONTAP SES9.7或更早版本
  - SAP HANA單一和多部主機
  - 使用SAP HANA多個分割區的SAP HANA單一主機
- Hana系統使用ONTAP Linux邏輯Volume Manager（LVM）、其SID=FC5和Sfes9.8
  - SAP HANA單一和多部主機

"下一步：SAN架構設定。"

SAN架構設定

"先前：基礎架構設定與組態。"

每部SAP HANA伺服器都必須具有至少8Gbps頻寬的備援FCP SAN連線。對於連接至儲存控制器的每個SAP HANA主機、儲存控制器必須至少設定8Gbps的頻寬。

下圖顯示四台SAP HANA主機連接至兩個儲存控制器的範例。每個SAP HANA主機都有兩個連接到備援架構的FCP連接埠。在儲存層、會設定四個FCP連接埠、為每個SAP HANA主機提供所需的處理量。

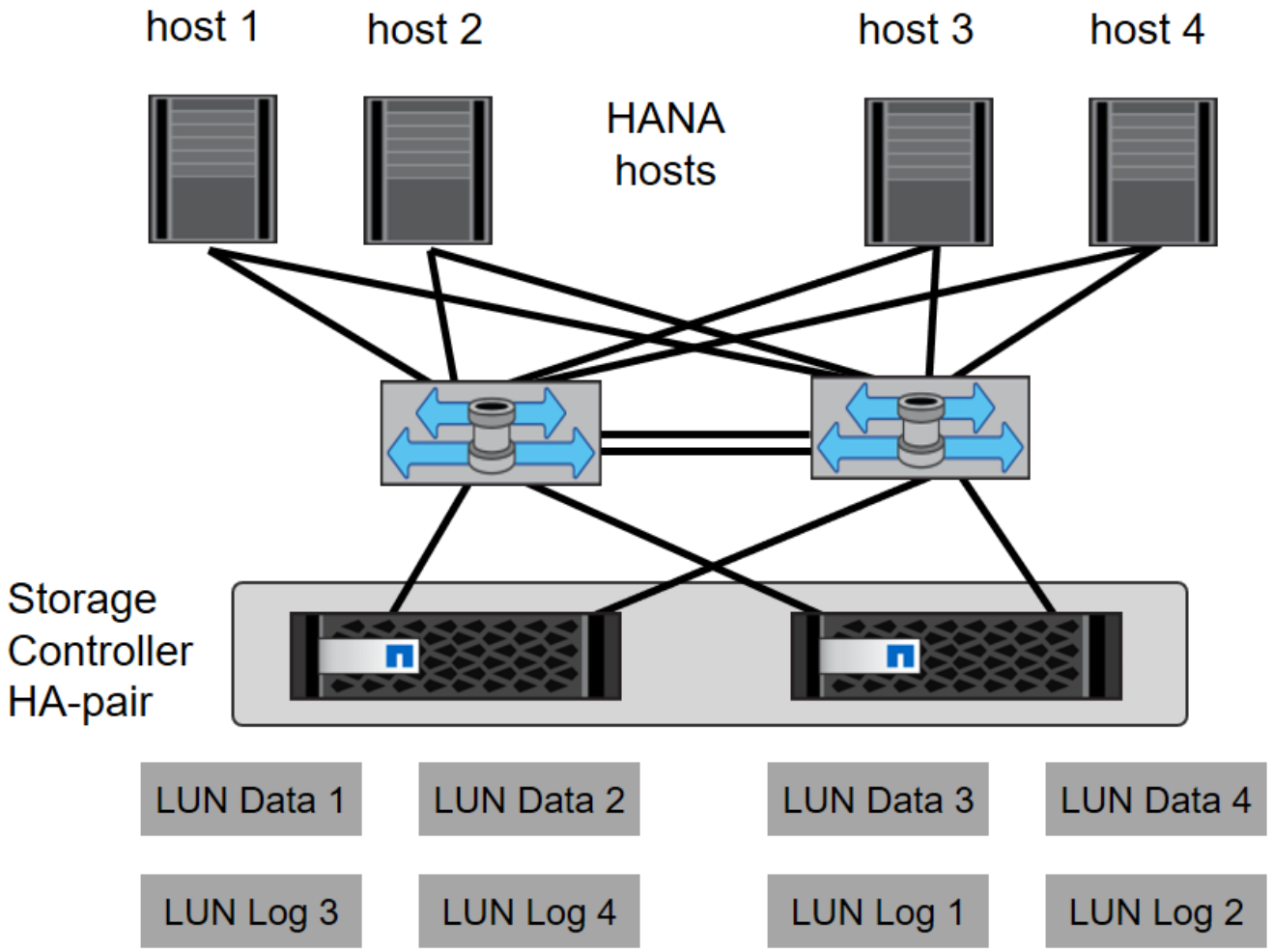

除了交換器層上的分區、您還必須將儲存系統上的每個LUN對應到連線至此LUN的主機。讓交換器上的分區保持簡單；也就是定義一個區域集、讓所有主機HBA都能看到所有控制器HBA。

"下一步：時間同步。"

時間同步

"上一篇：SAN架構設定。"

您必須同步儲存控制器與SAP HANA資料庫主機之間的時間。所有儲存控制器和所有SAP HANA主機都必須設定相同的時間伺服器。

"下一步：儲存控制器設定。"

儲存控制器設定

"先前：時間同步。"

本節說明NetApp儲存系統的組態。您必須根據對應ONTAP 的《安裝與組態指南》完成主要安裝與設定。

儲存效率

SSD組態中的SAP HANA支援即時重複資料刪除、跨Volume即時重複資料刪除、即時資料壓縮及即時資料壓縮等功能。

不支援在HDD組態中啟用儲存效率功能。

NetApp Volume Encryption

SAP HANA支援使用NetApp Volume Encryption（NVE）。

服務品質

QoS可用於限制特定SAP HANA系統的儲存處理量。其中一個使用案例是限制開發與測試系統的處理量、使其無法影響混合式設定中的正式作業系統。

在規模調整過程中、必須判斷非正式作業系統的效能需求。開發與測試系統的規模可以較低的效能值、通常在正式作業系統的20%至50%之間。

從ONTAP 供應功能表9開始、QoS會在儲存磁碟區層級上設定、並使用處理量（Mbps）和I/O（IOPS）的最大值。

大寫入I/O對儲存系統的效能影響最大。因此、QoS處理量限制應設定為資料和記錄磁碟區中對應寫入SAP HANA儲存效能KPI值的百分比。

NetApp FabricPool

NetApp FabricPool 的支援技術不得用於SAP HANA系統中的主動式主要檔案系統。這包括資料和記錄區域的檔案系統、以及「/HANA /共享」檔案系統。如此會導致無法預測的效能、尤其是在SAP HANA系統啟動期間。

使用「純快照」分層原則是可行的、FabricPool 而且通常可在SnapVault 諸如SnapMirror或SnapMirror目的地等備份目標上使用SnapMirror。

> ⓘ 使用支援在一線儲存設備上分層Snapshot複本、或使用支援還原的功能來變更資料庫還原與還原所需的時間、或是建立系統複本或修復系統等其他工作。FabricPool FabricPool在規劃整體生命週期管理策略時、請將此考量納入考量、並確認使用此功能時仍符合SLA要求。

將記錄備份移至另一個儲存層的理想選擇。FabricPool移動備份會影響SAP HANA資料庫的恢復時間。因此、「分層-最低-冷卻天數」選項應設定為一個值、以便在本機快速儲存層上放置例行需要的記錄備份。

設定儲存設備

以下總覽摘要說明所需的儲存組態步驟。後續章節將詳細說明每個步驟。在開始執行這些步驟之前、請先完成儲存硬體設定、ONTAP 安裝支援軟體、並將儲存FCP連接埠連線至SAN架構。

1. 檢查正確的SAS堆疊組態、如一節所述 "磁碟櫃連線："
2. 建立及設定所需的集合體、如一節所述 "Aggregate組態："
3. 如一節所述、建立儲存虛擬機器（SVM） "儲存虛擬機器組態："
4. 如一節所述建立邏輯介面（lifs） "邏輯介面組態："
5. 如一節所述建立FCP連接埠集 "FCP連接埠集。"

6. 如一節所述、使用HANA伺服器的全球名稱（WWN）建立啟動器群組（igroup） "啟動器群組："
7. 如一節所述、在集合體中建立磁碟區和LUN "SAP HANA單一主機系統的Volume與LUN組態" 和 "SAP HANA多主機系統的Volume與LUN組態。"

磁碟櫃連線

使用HDD時、最多可將兩個DS2246磁碟櫃或四個DS224C磁碟櫃連接至一個SAS堆疊、以提供SAP HANA主機所需的效能、如下圖所示。每個機櫃內的磁碟必須平均分配給HA配對的兩個控制器。

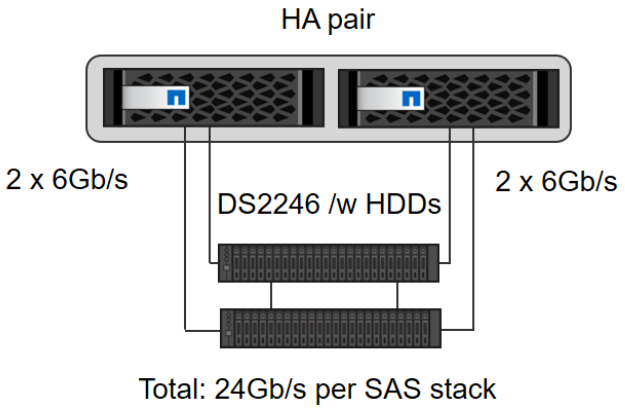

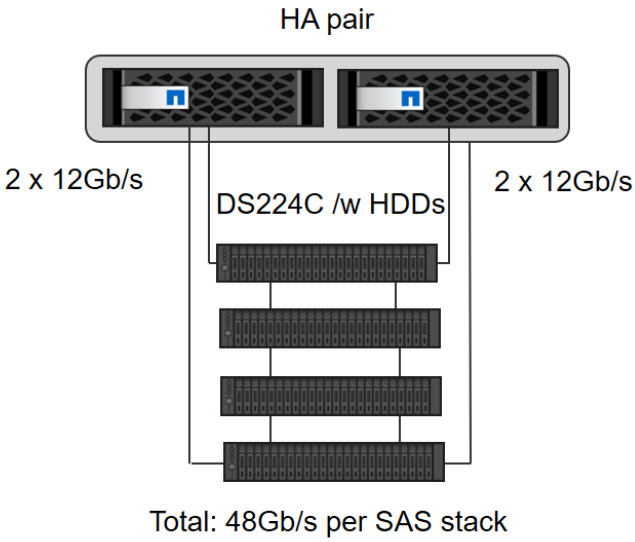

使用SSD時、最多可將一個磁碟櫃連接至一個SAS堆疊、以提供SAP HANA主機所需的效能、如下圖所示。每個機櫃內的磁碟必須平均分配給HA配對的兩個控制器。使用DS224C磁碟櫃時、也可以使用四路徑SAS纜線、但不需要。

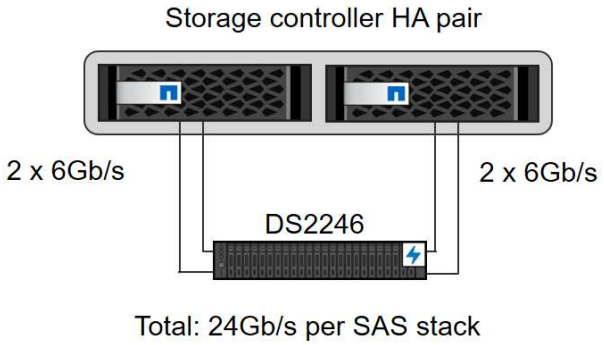

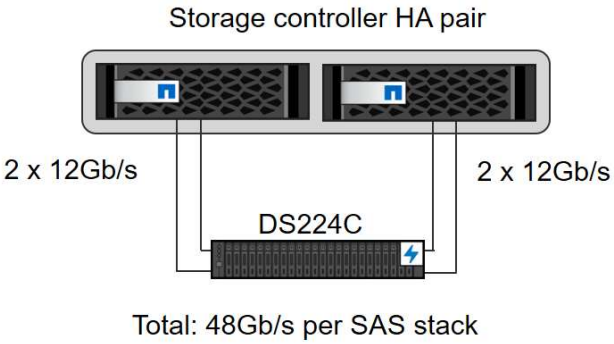

Aggregate組態

一般而言、每個控制器都必須設定兩個Aggregate、獨立於使用的磁碟櫃或磁碟技術（SSD或HDD）。您必須執行此步驟、才能使用所有可用的控制器資源。對於Solid2000系列系統、只需一個資料集合體就足夠了。FAS

使用HDD進行Aggregate組態

下圖顯示八部SAP HANA主機的組態。每個儲存控制器均連接四台SAP HANA主機。配置兩個獨立的集合體、每個儲存控制器各一個。每個Aggregate均設定4 x 10 = 40個資料磁碟（HDD）。

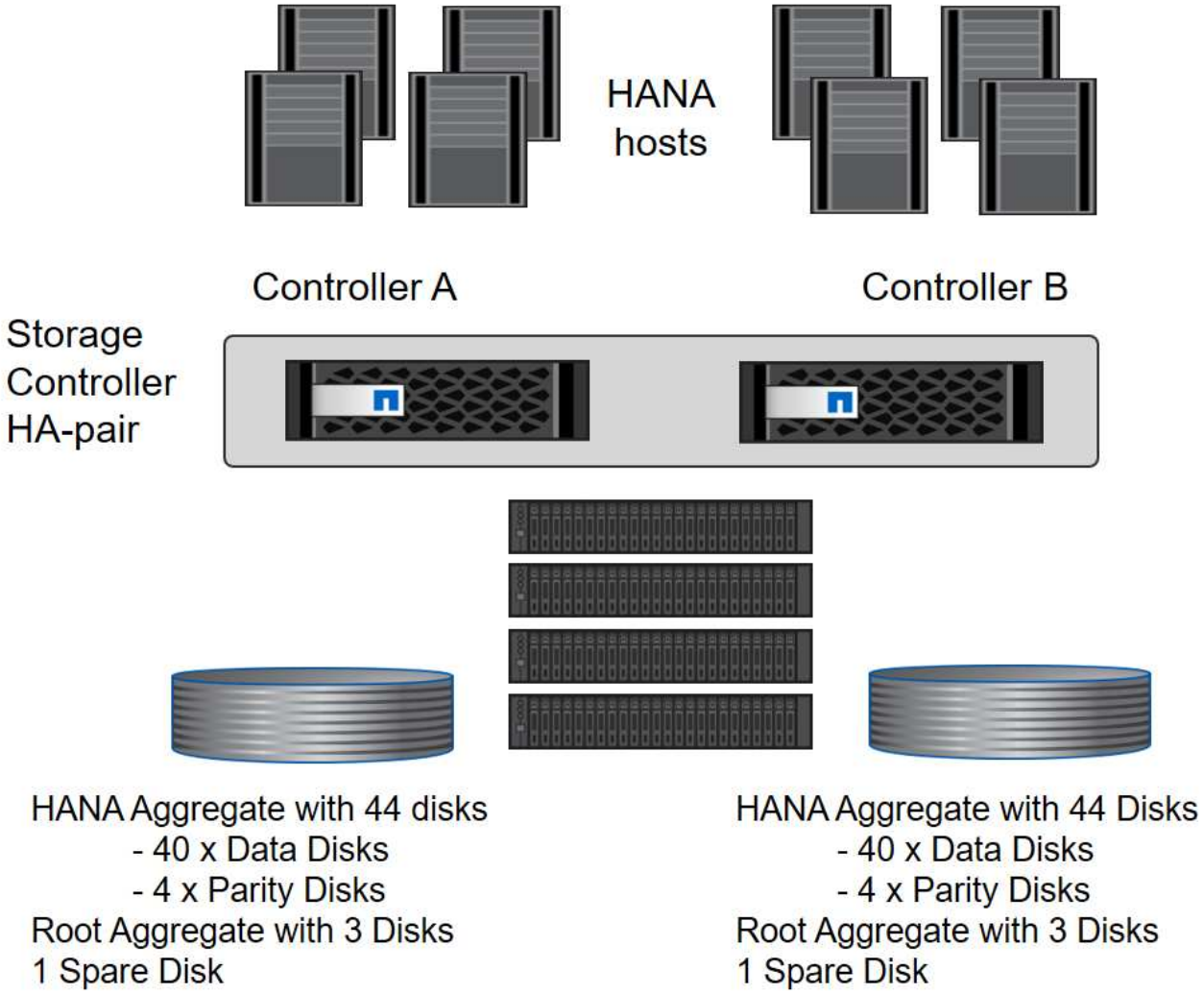

使用純**SDD**系統進行**Aggregate**組態

一般而言、每個控制器都必須設定兩個集合體、獨立於使用的磁碟櫃或磁碟技術（SSD或HDD）。對於FAS2000系列系統、一個資料集合體就足夠了。

下圖顯示12台SAP HANA主機的組態、這些主機執行於12Gb SAS機櫃上、並設定ADPv2。每個儲存控制器連接六台SAP HANA主機。配置四個獨立的集合體、每個儲存控制器各兩個。每個Aggregate都配置有11個磁碟、其中有9個資料和兩個同位元檢查磁碟分割區。每個控制器都有兩個備用磁碟分割可供使用。

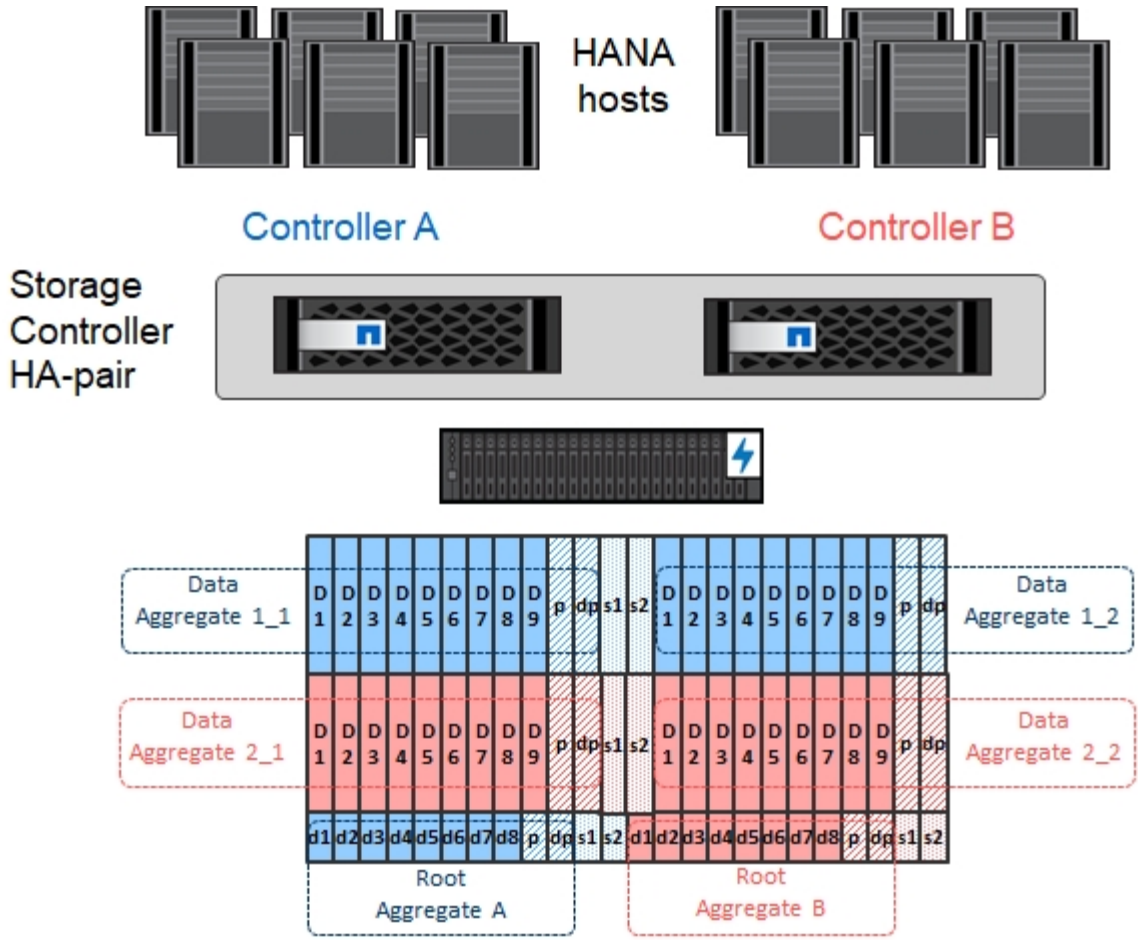

儲存虛擬機器組態

使用SAP HANA資料庫的多主機SAP環境可以使用單一SVM。如有必要、也可將SVM指派給每個SAP環境、以便由公司內的不同團隊進行管理。本文檔中的截圖和命令輸出使用名爲「Hana」的SVM。

邏輯介面組態

在儲存叢集組態中、必須建立一個網路介面（LIF）、並將其指派給專屬的FCP連接埠。例如、如果基於效能考量、需要四個FCP連接埠、則必須建立四個生命期。下圖顯示了在「Hana」SVM上設定的四個生命期（稱為「fc_*」）的快照。

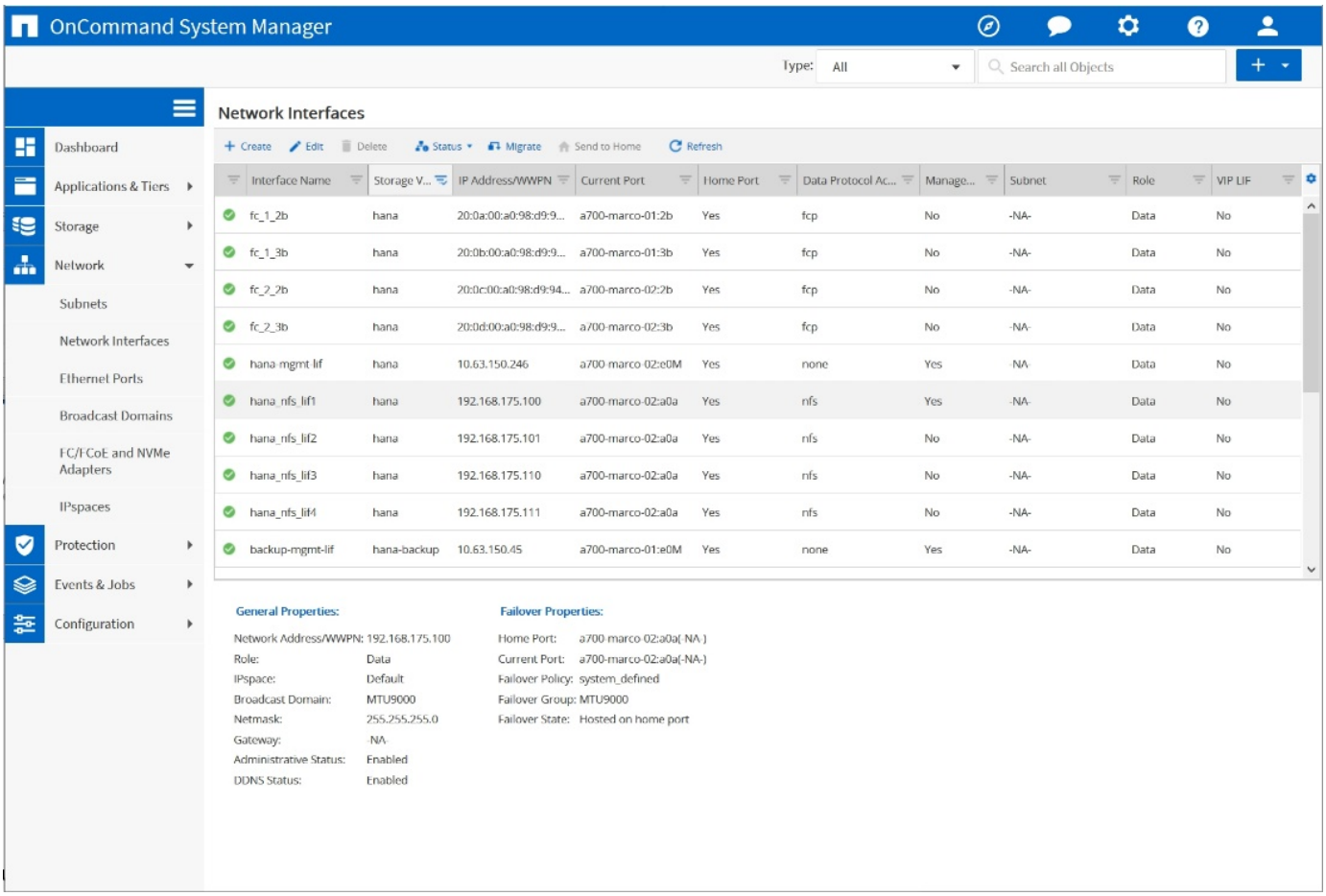

在使用ONTAP NetApp 9.8 System Manager建立SVM期間、可以選取所有必要的實體FCP連接埠、並自動建立每個實體連接埠一個LIF。

下圖說明ONTAP 使用NetApp 9.8 System Manager建立SVM和LIF。

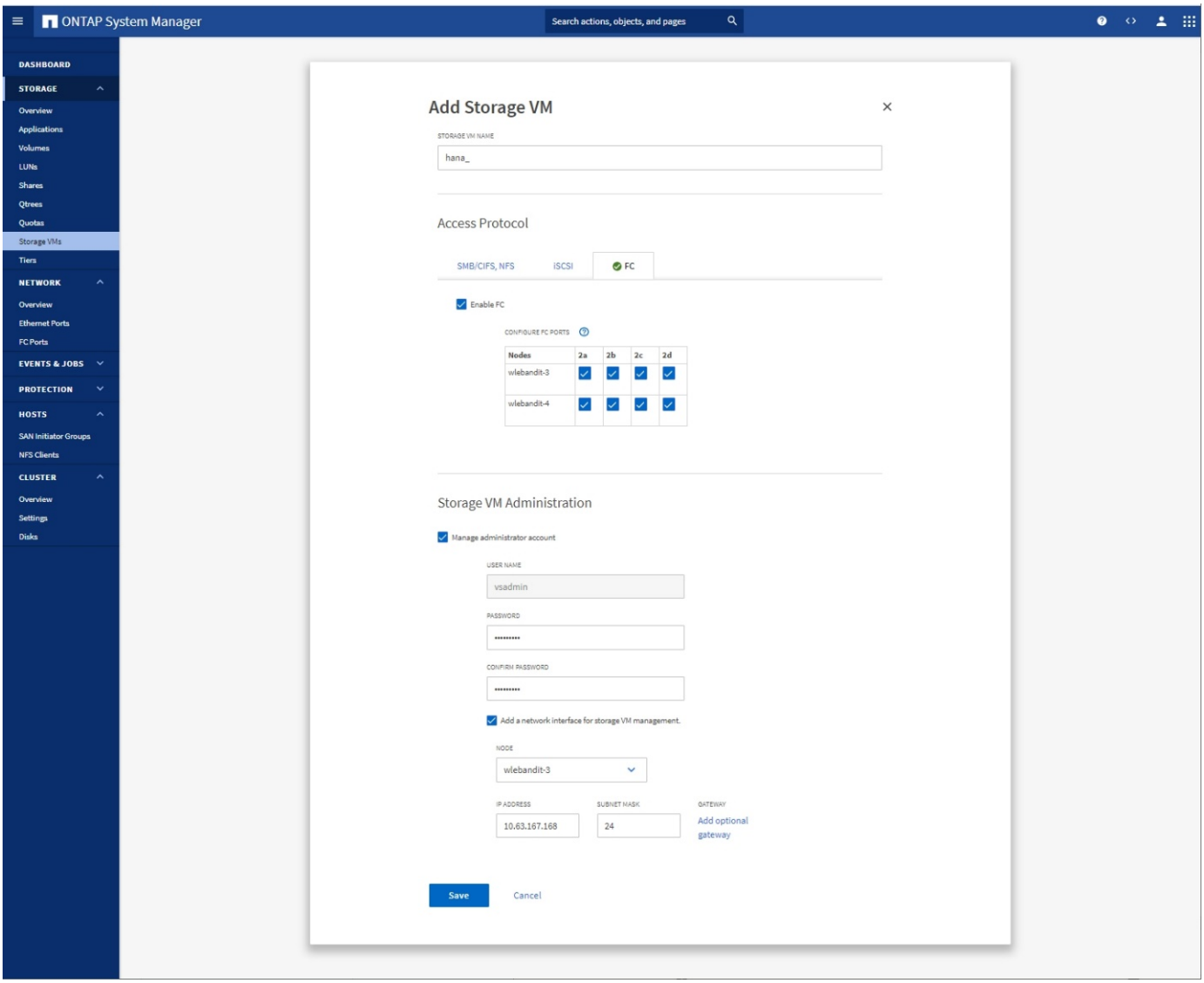

FCP連接埠集

FCP連接埠集用於定義特定igroup要使用哪些lip。一般而言、針對HANA系統所建立的所有LIF都會放置在相同的連接埠集中。下圖顯示名稱為32g的連接埠集組態、其中包含已建立的四個LIF。

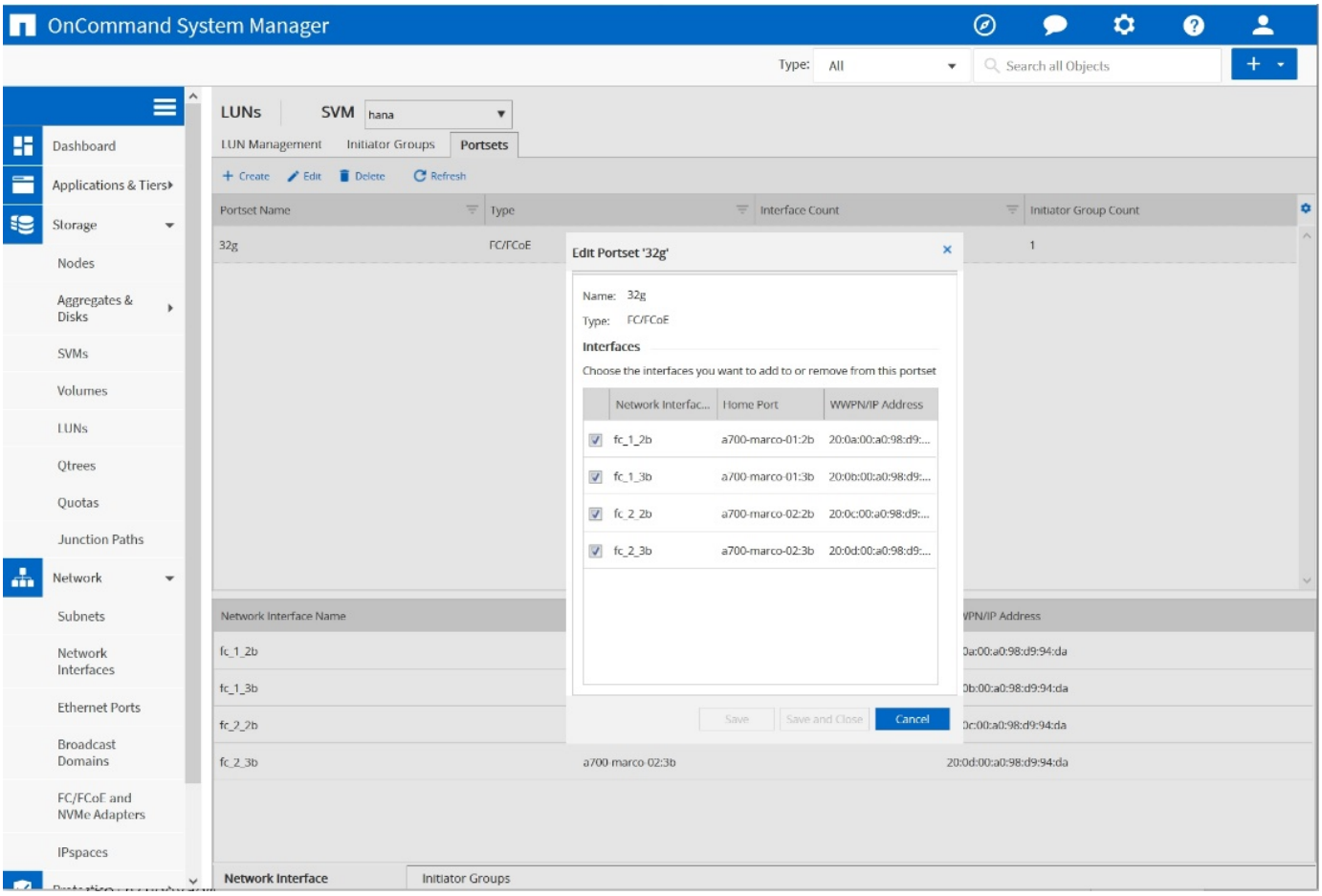

使用NetApp 9.8時、不需要連接埠集、但可透過命令列建立及使用。ONTAP

啟動器群組

您可以為每部伺服器或需要存取LUN的伺服器群組設定igroup。igroup組態需要伺服器的全球連接埠名稱（WWPN）。

使用「sanlun」工具、執行下列命令以取得每個SAP HANA主機的WWPN：

```
stlrx300s8-6:~ # sanlun fcp show adapter
/sbin/udevadm
/sbin/udevadm

host0 ...... WWPN:2100000e1e163700
host1 ...... WWPN:2100000e1e163701
```

「ianlun」工具是NetApp主機公用程式的一部分、必須安裝在每個SAP HANA主機上。如需詳細資料、請參閱一節 "主機設定："

下圖顯示SS3_HANA的啟動器清單。igroup包含伺服器的所有WWPN、並指派給儲存控制器的連接埠集。

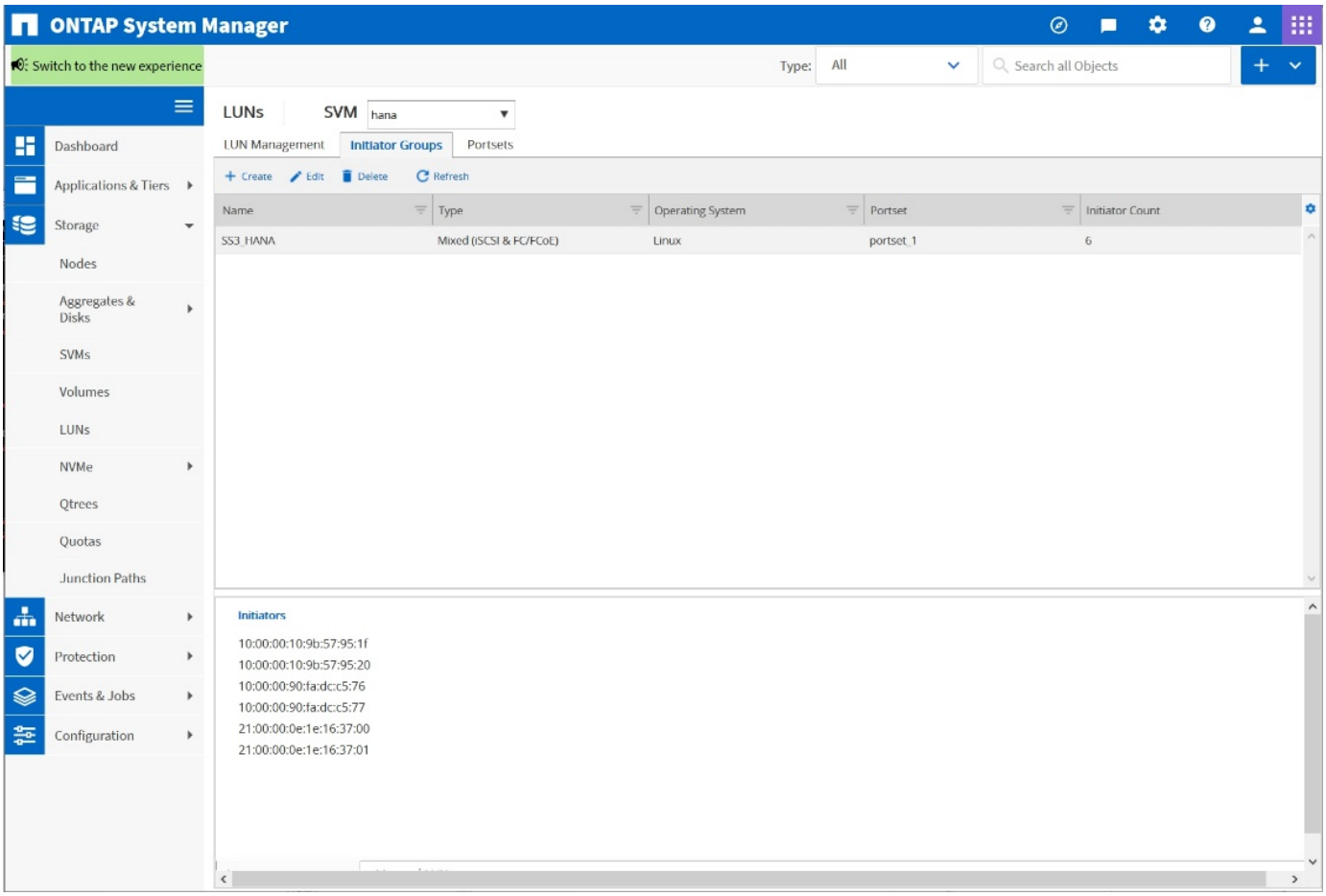

SAP HANA單一主機系統的Volume與LUN組態

下圖顯示四個單一主機SAP HANA系統的Volume組態。每個SAP HANA系統的資料和記錄磁碟區都會分散到不同的儲存控制器。例如，控制器A上配置了Volume 'ID1''*data*"m't00001，控制器B上配置了Volume 'ID1' '*log*"m'n'mt001'在每個磁碟區中、都會設定一個LUN。

> 如果SAP HANA系統只使用高可用度（HA）配對的一個儲存控制器、資料磁碟區和記錄磁碟區也可以儲存在同一個儲存控制器上。

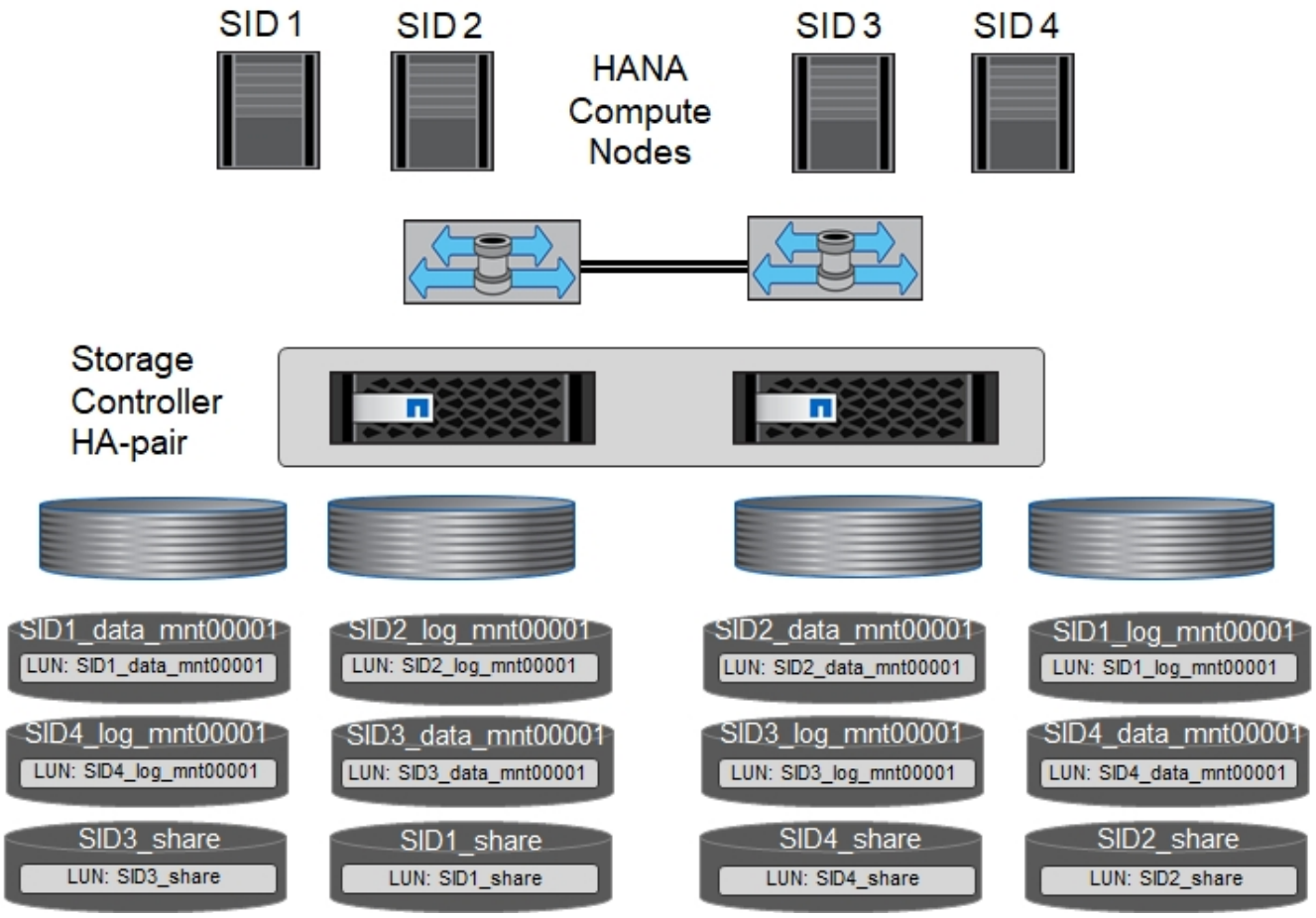

每部SAP HANA主機都會設定資料Volume、記錄Volume和「/HANA /共享」的Volume。下表顯示四個SAP HANA單一主機系統的組態範例。

目的	控制器**A**的**Aggregate 1**	控制器**A**的**Aggregate 2**	控制器**B**的**Aggregate 1**	控制器**B**的**Aggregate 2**
系統SID1的資料、記錄和共享磁碟區	資料Volume：SID1_data_mnt00001	共享Volume：SID1_shared	–	記錄磁碟區：SID1_log_mnt00001
系統SID2的資料、記錄和共享磁碟區	–	記錄磁碟區：SID2_log_mnt00001	資料Volume：SID2_data_mnt00001	共享Volume：SID2_shared
系統SID3的資料、記錄和共享磁碟區	共享Volume：SID3_shared	資料Volume：SID3_data_mnt00001	記錄磁碟區：SID3_log_mnt00001	–
系統SID4的資料、記錄和共享磁碟區	記錄磁碟區：SID4_log_mnt00001	–	共享Volume：SID4_shared	資料Volume：SID4_data_mnt00001

下表顯示單一主機系統的掛載點組態範例。

LUN	**HANA**主機的裝載點	附註
SID1_data_mnt00001	/HANA /資料/ SID1/mnt00001	使用/etc/Fstab項目掛載

LUN	HANA主機的裝載點	附註
SID1_log_mnt00001	/HANA / log / SID1/mnt00001	使用/etc/Fstab項目掛載
SID1_shared	/HANA /共享/ SID1	使用/etc/Fstab項目掛載

> 使用上述組態時、儲存使用者SID1adm預設主目錄的「/usr/sid1」目錄會儲存在本機磁碟上。在使用磁碟型複寫的災難恢復設定中、NetApp建議在「ID1~_'共享「Volume for the'USr/SAP/SID1」目錄中建立額外的LUN、以便所有檔案系統都位於中央儲存設備上。

使用**Linux LVM**的**SAP HANA**單一主機系統的**Volume**與**LUN**組態

Linux LVM可用來提高效能、並解決LUN大小限制。LVM Volume群組的不同LUN應儲存在不同的Aggregate中、並儲存在不同的控制器上。下表顯示每個磁碟區群組兩個LUN的範例。

> 不需要搭配多個LUN使用LVM、就能達成SAP HANA KPI。單一LUN設定即符合所需的KPI。

目的	控制器**A**的**Aggregate 1**	控制器**A**的**Aggregate 2**	控制器**B**的**Aggregate 1**	控制器**B**的**Aggregate 2**
資料、記錄及共用磁碟區、適用於以LVM為基礎的系統	資料Volume：SID1_data_mnt00001	共享Volume：SID1_Shared Log2 Volume：SID1_log2_mnt00001	Data2 Volume：SID1_data2_mnt00001	記錄磁碟區：SID1_log_mnt00001

在SAP HANA主機上、必須建立及掛載Volume群組和邏輯磁碟區。下表列出使用LVM之單一主機系統的掛載點。

邏輯磁碟區**/LUN**	**SAP HANA**主機的掛載點	附註
lv：SID1_data_mnt0000-vol	/HANA /資料/ SID1/mnt00001	使用/etc/Fstab項目掛載
lv：SID1_log_mnt001-vol	/HANA / log / SID1/mnt00001	使用/etc/Fstab項目掛載
LUN：SID1_shared	/HANA /共享/ SID1	使用/etc/Fstab項目掛載

> 使用上述組態時、儲存使用者SID1adm預設主目錄的「/usr/sid1」目錄會儲存在本機磁碟上。在使用磁碟型複寫的災難恢復設定中、NetApp建議在「ID1~_'共享「Volume for the'USr/SAP/SID1」目錄中建立額外的LUN、以便所有檔案系統都位於中央儲存設備上。

SAP HANA多主機系統的**Volume**與**LUN**組態

下圖顯示4+1多主機SAP HANA系統的Volume組態。每個SAP HANA主機的資料磁碟區和記錄磁碟區都會分散到不同的儲存控制器。例如、控制器A上已設定磁碟區「ID'*'data"*m't001'、控制器B上已設定磁碟區「ID' *'log"*m'm't001'每個磁碟區內都會設定一個LUN。

「/HANA /共享」磁碟區必須可供所有HANA主機存取、因此必須使用NFS匯出。雖然「/Hana /共享」檔案系統沒有特定的效能KPI、但NetApp建議使用10Gb乙太網路連線。

> 如果SAP HANA系統只使用HA配對的一個儲存控制器、資料和記錄磁碟區也可以儲存在同一個儲存控制器上。

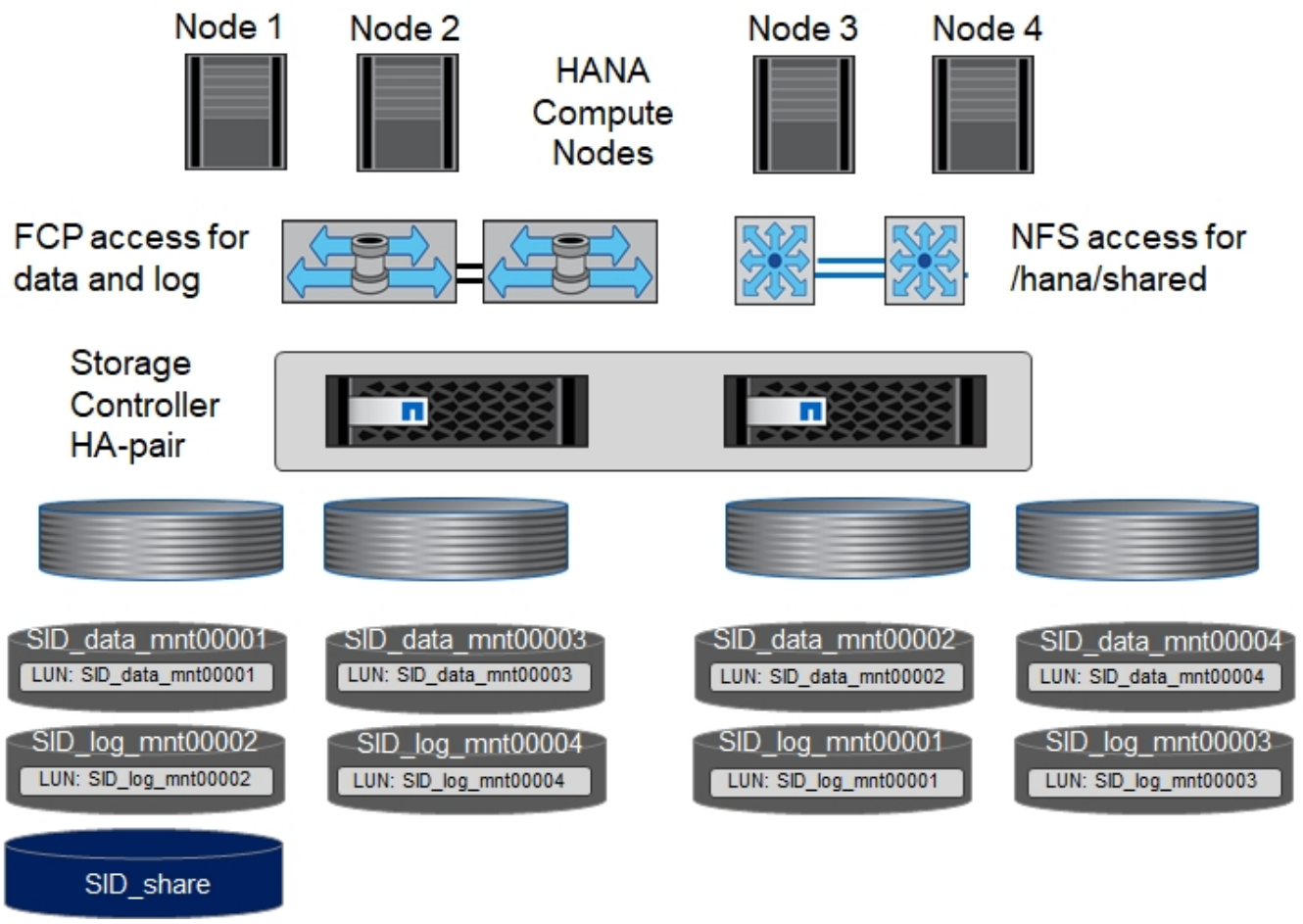

每部SAP HANA主機都會建立一個資料磁碟區和一個記錄磁碟區。SAP HANA系統的所有主機都會使用「/HANA /共享」磁碟區。下圖顯示4+1多主機SAP HANA系統的組態範例。

目的	控制器**A**的**Aggregate 1**	控制器**A**的**Aggregate 2**	控制器**B**的**Aggregate 1**	控制器**B**的**Aggregate 2**
節點1的資料與記錄磁碟區	資料磁碟區：SID_data_mnt00001	–	記錄磁碟區：SID_log_mnt00001	–
節點2的資料與記錄磁碟區	記錄磁碟區：SID_log_mnt00002	–	資料Volume：SID_data_mnt00002	–
節點3的資料與記錄磁碟區	–	資料Volume：SID_data_mnt00003	–	記錄磁碟區：SID_log_mnt00003
節點4的資料與記錄磁碟區	–	記錄磁碟區：SID_log_mnt00004	–	資料Volume：SID_data_mnt00004
所有主機的共享Volume	共享Volume：SID_Shared	–	–	–

下表顯示具有四台作用中SAP HANA主機的多主機系統組態和掛載點。

LUN或Volume	SAP HANA主機的掛載點	附註
LUN：SID_data_mnt00001	/HANA /資料/SID/mnt00001	使用儲存連接器安裝
LUN：SID_log_mnt00001	/HANA /記錄/SID/mnt00001	使用儲存連接器安裝
LUN：SID_data_mnt00002	/HANA /資料/SID/mnt00002	使用儲存連接器安裝
LUN：SID_log_mnt00002	/HANA /記錄/SID/mnt00002	使用儲存連接器安裝
LUN：SID_data_mnt00003	/HANA /資料/SID/mnt00003	使用儲存連接器安裝
LUN：SID_log_mnt00003	/HANA /記錄/SID/mnt00003	使用儲存連接器安裝
LUN：SID_data_mnt00004	/HANA /資料/SID/mnt00004	使用儲存連接器安裝
LUN：SID_log_mnt00004	/HANA /記錄/SID/mnt00004	使用儲存連接器安裝
Volume：SID_Shared	/Hana /共享/SID	使用NFS和/etc/Fstab項目安裝在所有主機上

使用上述組態時、儲存使用者SIDadm預設主目錄的「/usr/sap/sID」目錄、會儲存在每個HANA主機的本機磁碟上。在採用磁碟型複寫的災難恢復設定中、NetApp建議在「usr/sap/sid」檔案系統的「ID_"shared"磁碟區中建立四個子目錄、讓每個資料庫主機在中央儲存設備上都有其所有的檔案系統。

使用**Linux LVM**的**SAP HANA**多主機系統的**Volume**與**LUN**組態

Linux LVM可用來提高效能、並解決LUN大小限制。LVM Volume群組的不同LUN應儲存在不同的Aggregate中、並儲存在不同的控制器上。下表顯示2+1 SAP HANA多主機系統每個Volume群組兩個LUN的範例。

不需要使用LVM合併多個LUN來達成SAP HANA KPI。單一LUN設定即符合所需的KPI。

目的	控制器**A**的**Aggregate 1**	控制器**A**的**Aggregate 2**	控制器**B**的**Aggregate 1**	控制器**B**的**Aggregate 2**
節點1的資料與記錄磁碟區	資料磁碟區：SID_data_mnt00001	Log2 Volume：SID_log2_mnt00001	記錄磁碟區：SID_log_mnt00001	Data2 Volume：SID_data2_mnt00001
節點2的資料與記錄磁碟區	Log2 Volume：SID_log2_mnt00002	資料Volume：SID_data_mnt00002	Data2 Volume：SID_data2_mnt00002	記錄磁碟區：SID_log_mnt00002
所有主機的共享Volume	共享Volume：SID_Shared	–	–	–

在SAP HANA主機上、需要建立和掛載Volume群組和邏輯磁碟區：

邏輯**Volume**（**lv**）或**Volume**	**SAP HANA**主機的掛載點	附註
lv：SID_data_mnt001-vol	/HANA /資料/SID/mnt00001	使用儲存連接器安裝
lv：SID_log_mnt001-vol	/HANA /記錄/SID/mnt00001	使用儲存連接器安裝
lv：SID_data_mnt00002-vol	/HANA /資料/SID/mnt00002	使用儲存連接器安裝

邏輯**Volume**（**lv**）或**Volume**	**SAP HANA**主機的掛載點	附註
lv：SID_log_mnt00002-vol	/HANA /記錄/SID/mnt00002	使用儲存連接器安裝
Volume：SID_Shared	/HANA /共享	使用NFS和/etc/Fstab項目安裝在所有主機上

> 使用上述組態時、儲存使用者SIDadm預設主目錄的「/usr/sap/sID」目錄、會位於每個HANA主機的本機磁碟上。在採用磁碟型複寫的災難恢復設定中、NetApp建議在「usr/sap/sid」檔案系統的「ID_"shared"磁碟區中建立四個子目錄、讓每個資料庫主機在中央儲存設備上都有其所有的檔案系統。

Volume選項

下表所列的Volume選項必須在所有SVM上進行驗證和設定。

行動	功能**9. ONTAP**
停用自動Snapshot複本	Vol modify–vserver <vserver-name>-volume <volname>-snapshot policy nONE
停用Snapshot目錄的可見度	Vol modify -vserver <vserver-name>-volume <volname>-snapdir-access假

建立**LUN**、磁碟區、並將**LUN**對應至啟動器群組

您可以使用NetApp OnCommand 功能區系統管理程式來建立儲存磁碟區和LUN、並將它們對應到伺服器的群組。

下列步驟顯示使用SID SS3的2+1多主機HANA系統組態。

1. 在NetApp ONTAP NetApp®System Manager中啟動Create LUN Wizard（建立LUN精靈）。

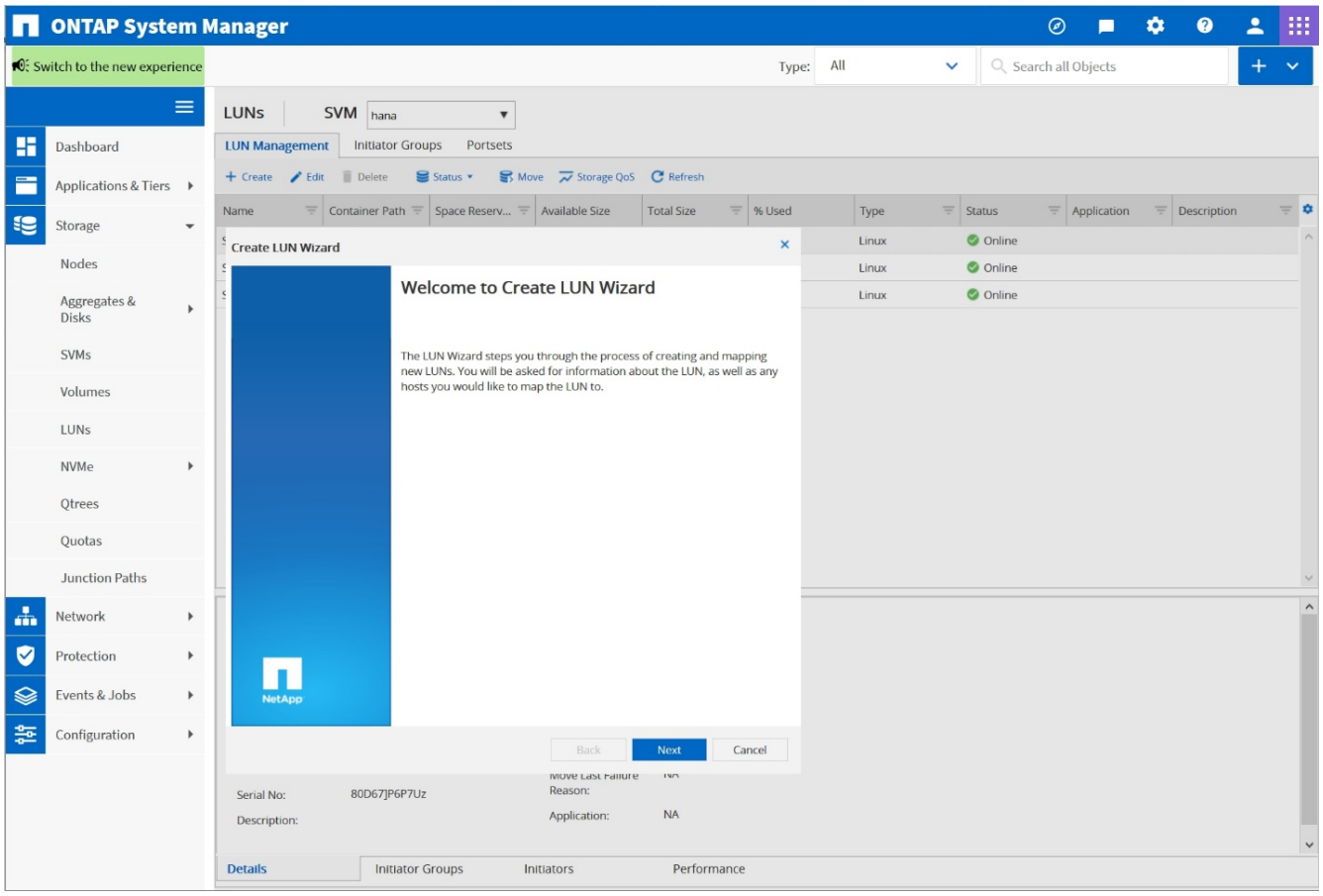

2. 輸入LUN名稱、選取LUN類型、然後輸入LUN的大小。

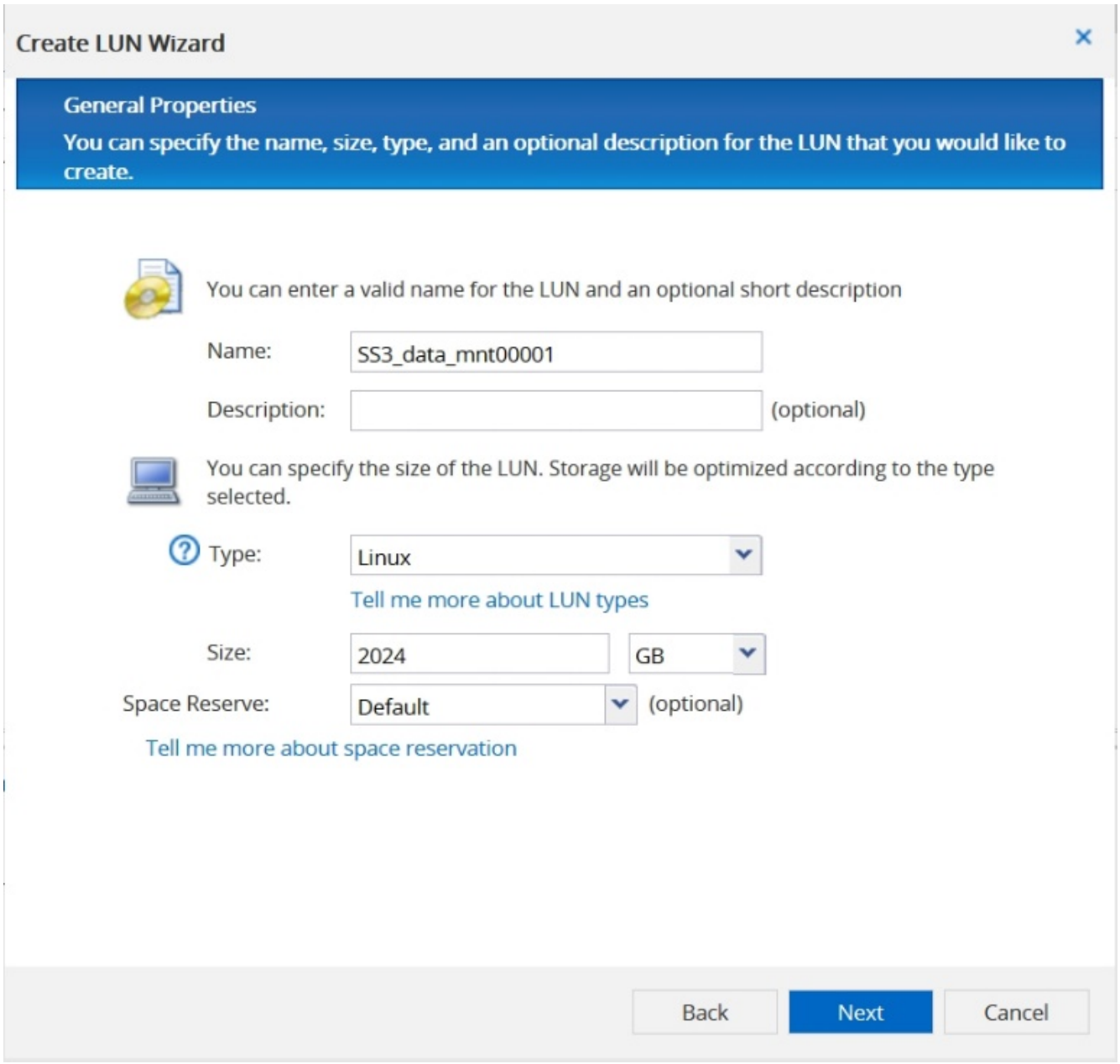

3. 輸入磁碟區名稱和託管Aggregate。

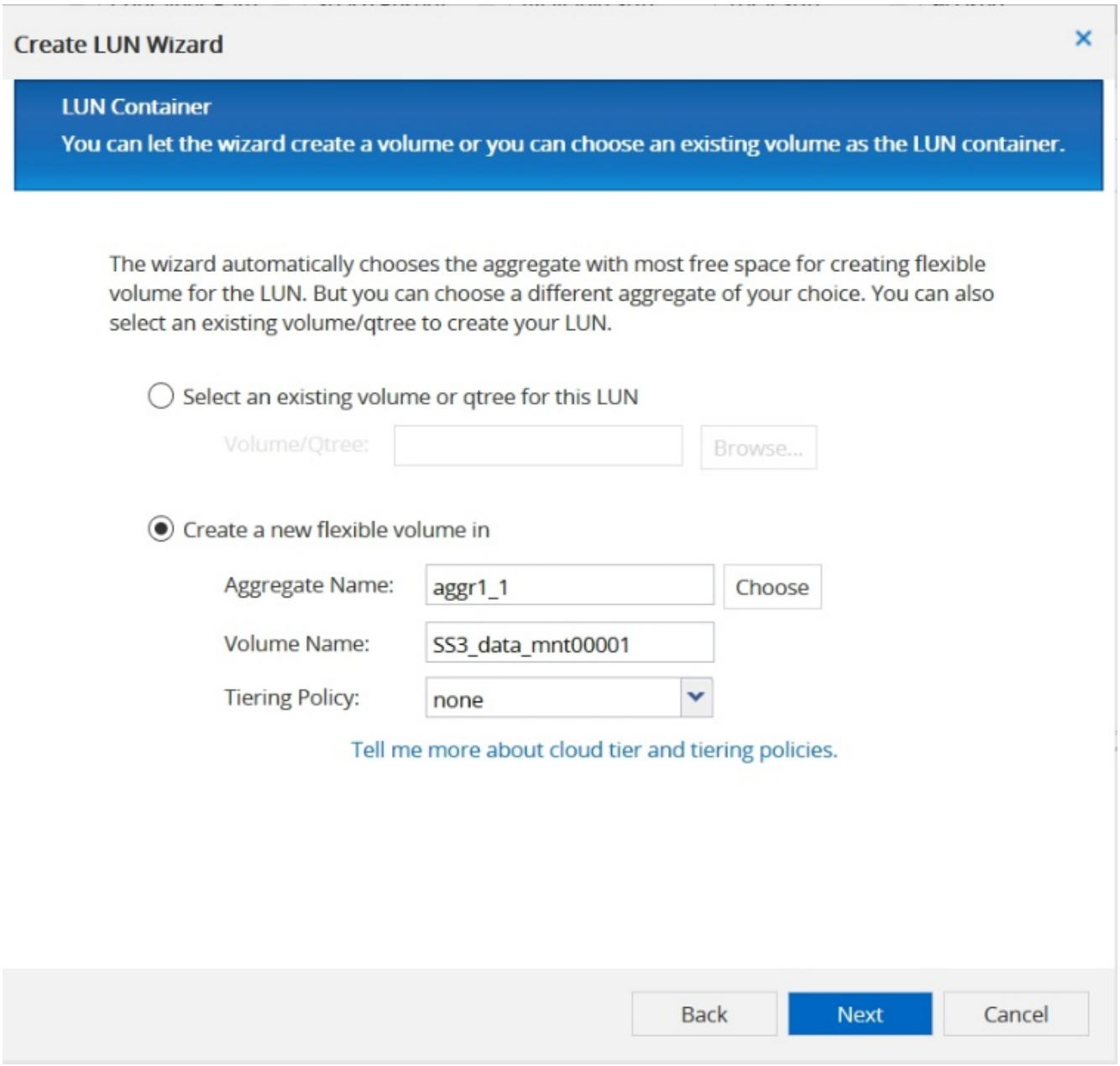

4. 選取LUN應對應的igroup。

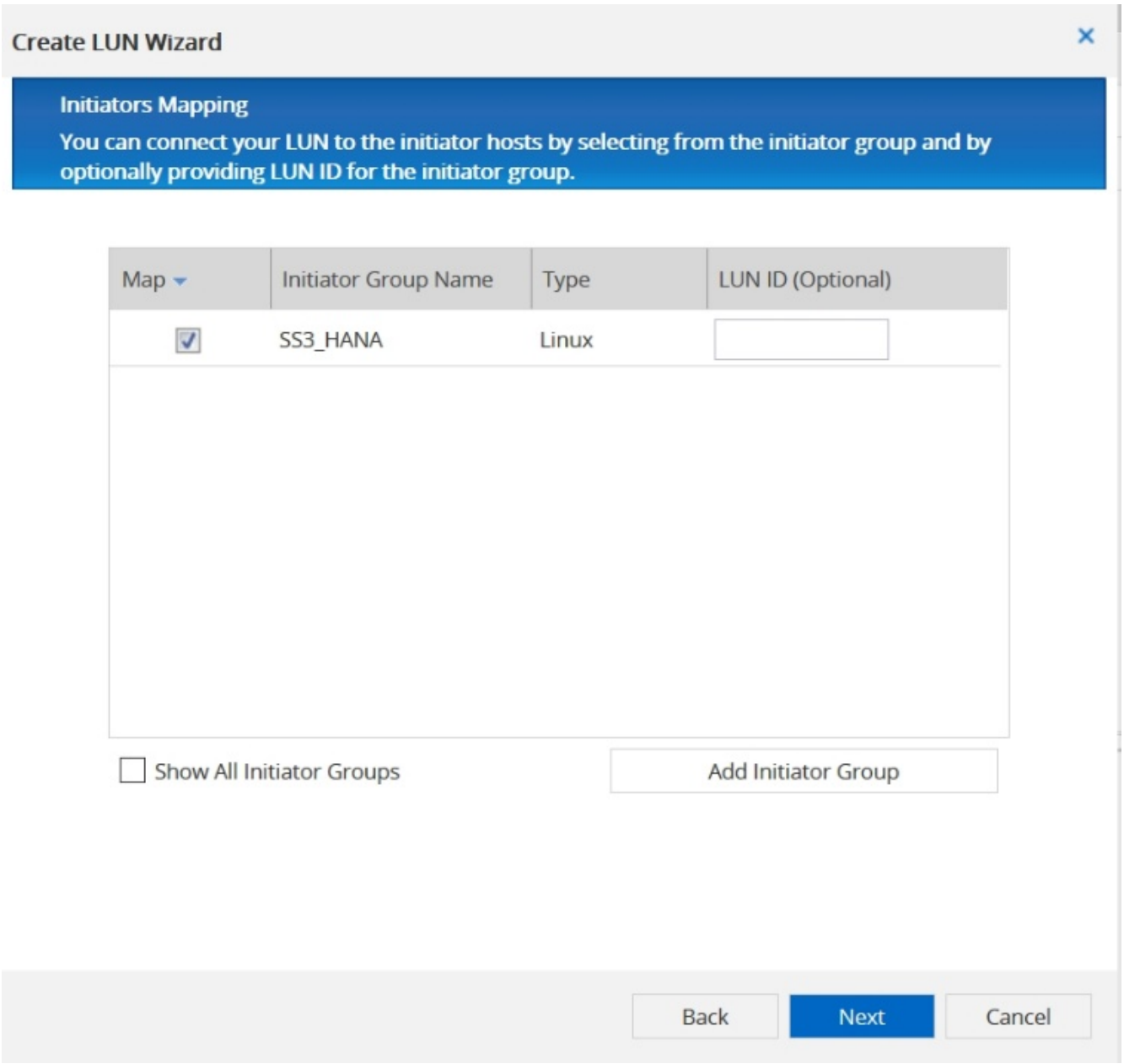
Create LUN Wizard
Initiators Mapping
You can connect your LUN to the initiator hosts by selecting from the initiator group and by optionally providing LUN ID for the initiator group.
Map
Initiator Group Name
Type
LUN ID (Optional)
SS3_HANA
Linux
Show All Initiator Groups
Add Initiator Group
Back
Next
Cancel

5. 提供QoS設定。

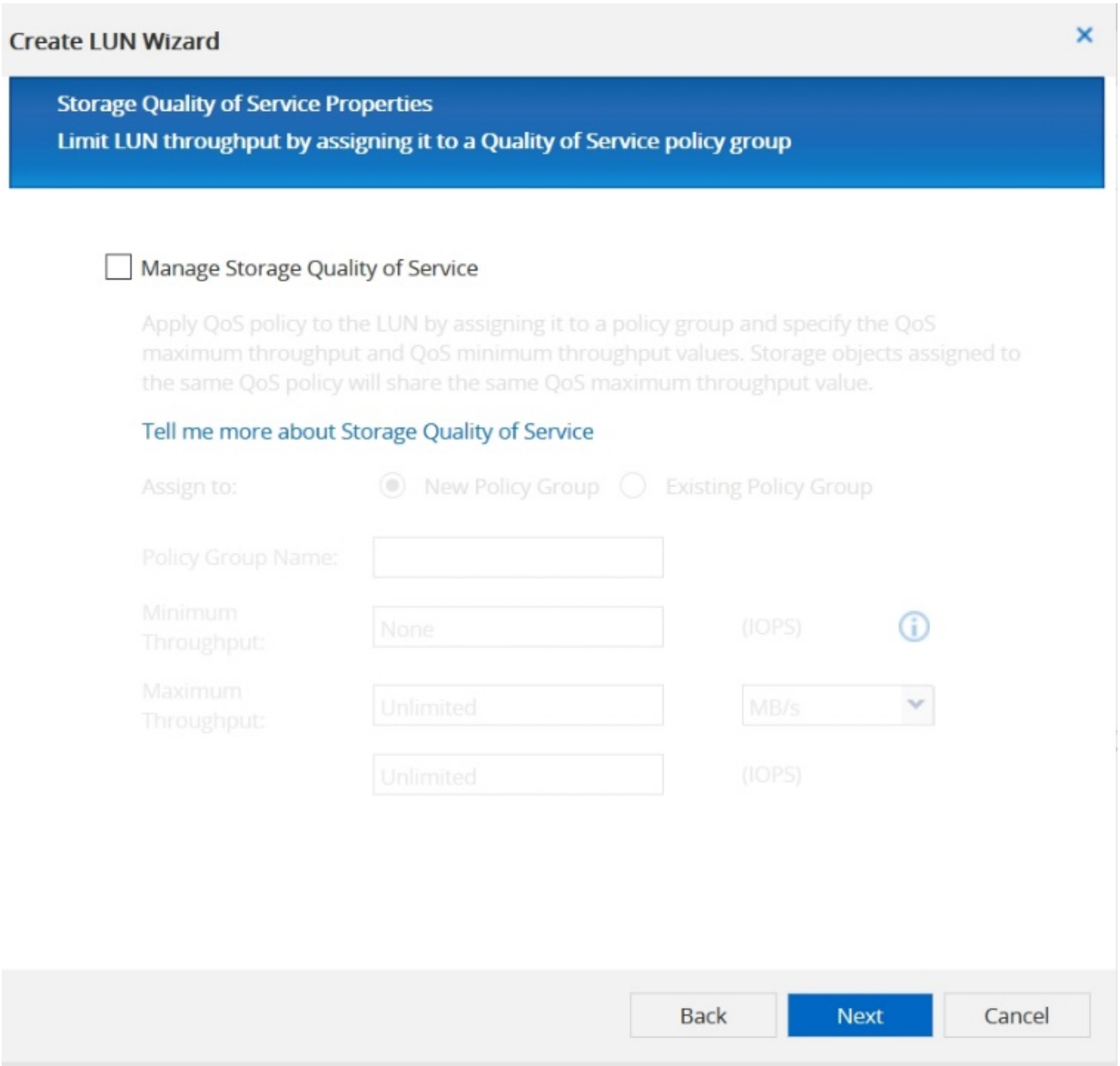

6. 按一下「摘要」頁面上的「下一步」。

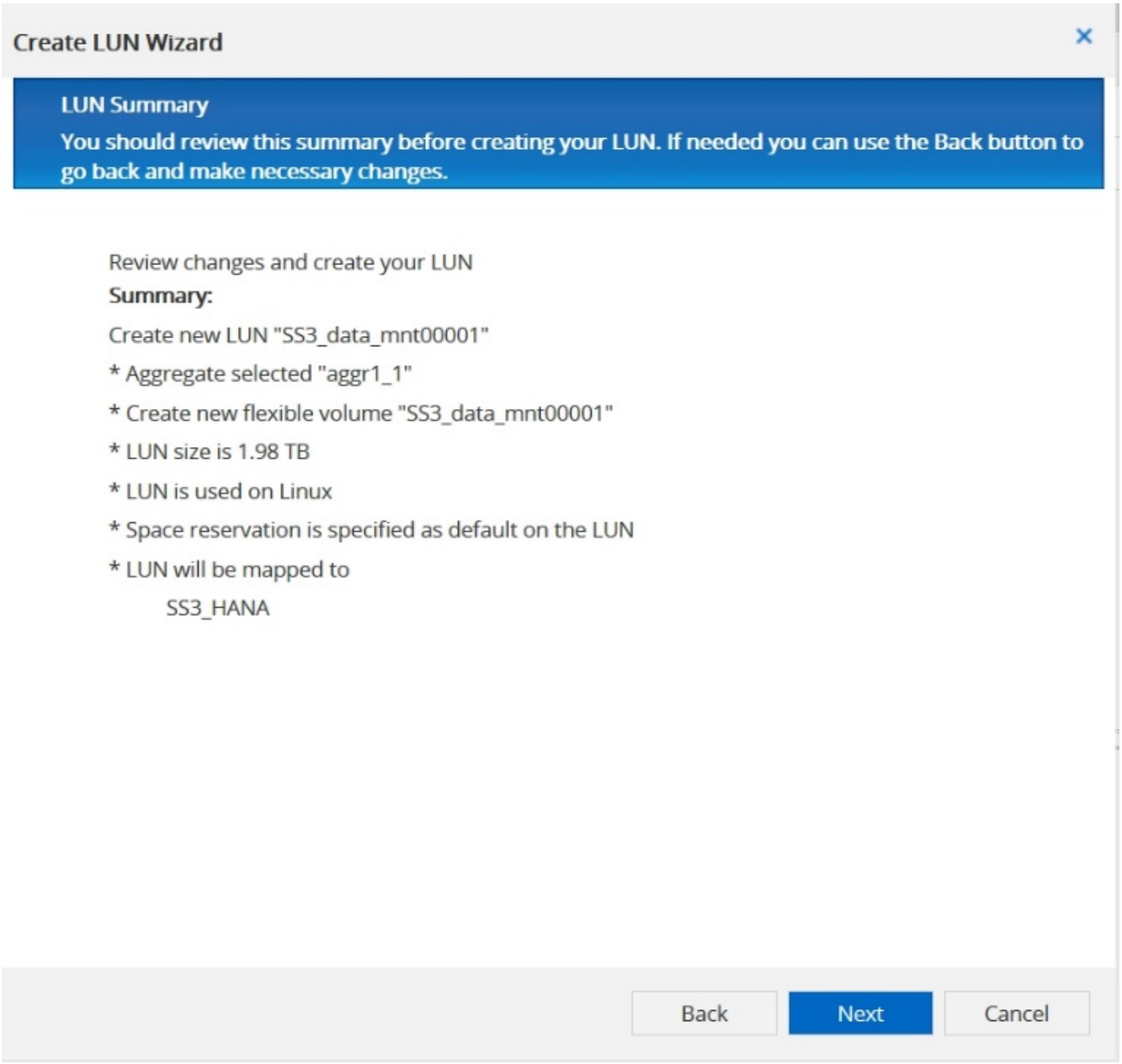

7. 按一下「完成」頁面上的「完成」。

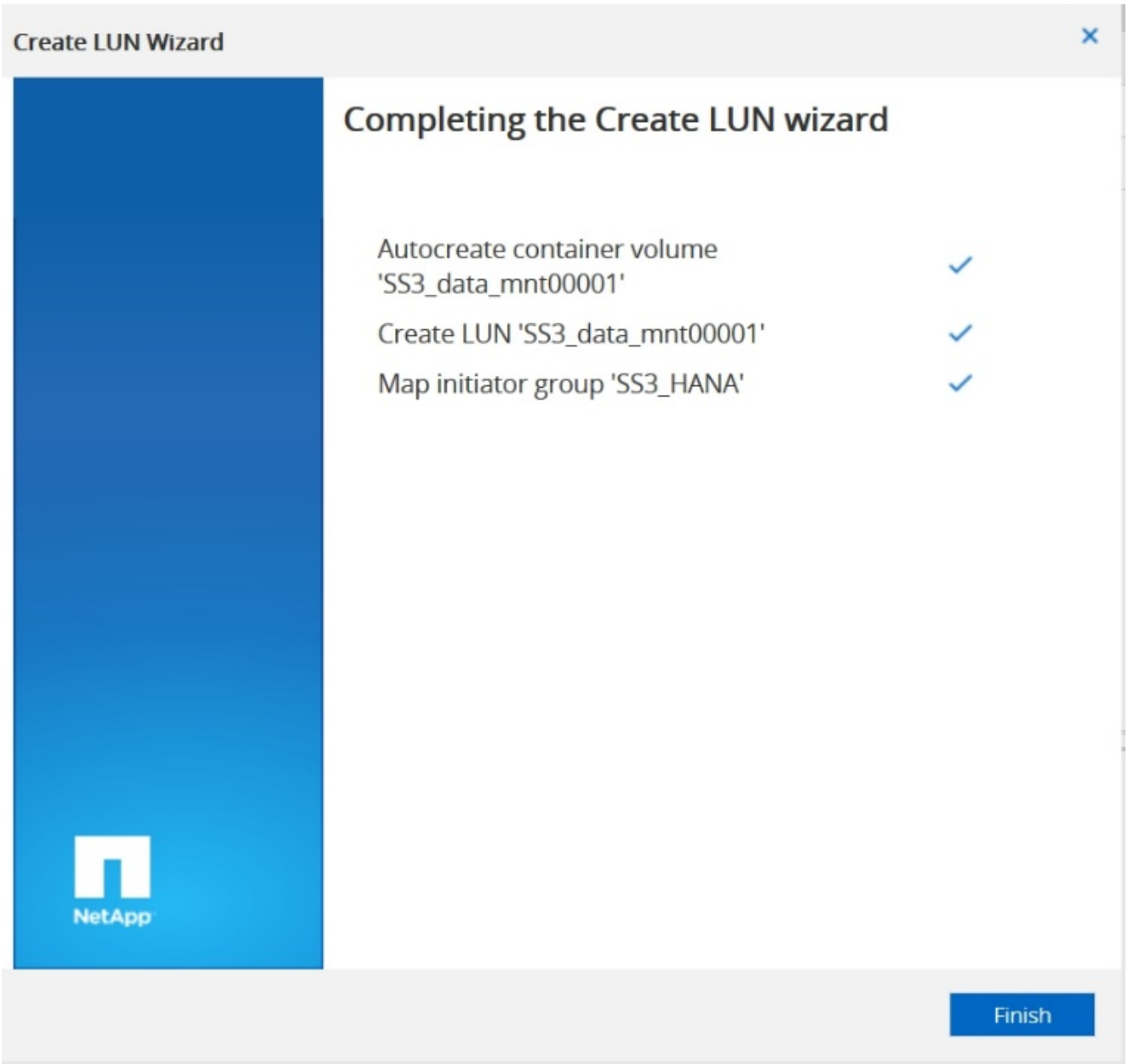

8. 針對每個LUN重複步驟2至7。

下圖顯示所有需要建立以進行2+1多主機設定的LUN摘要。

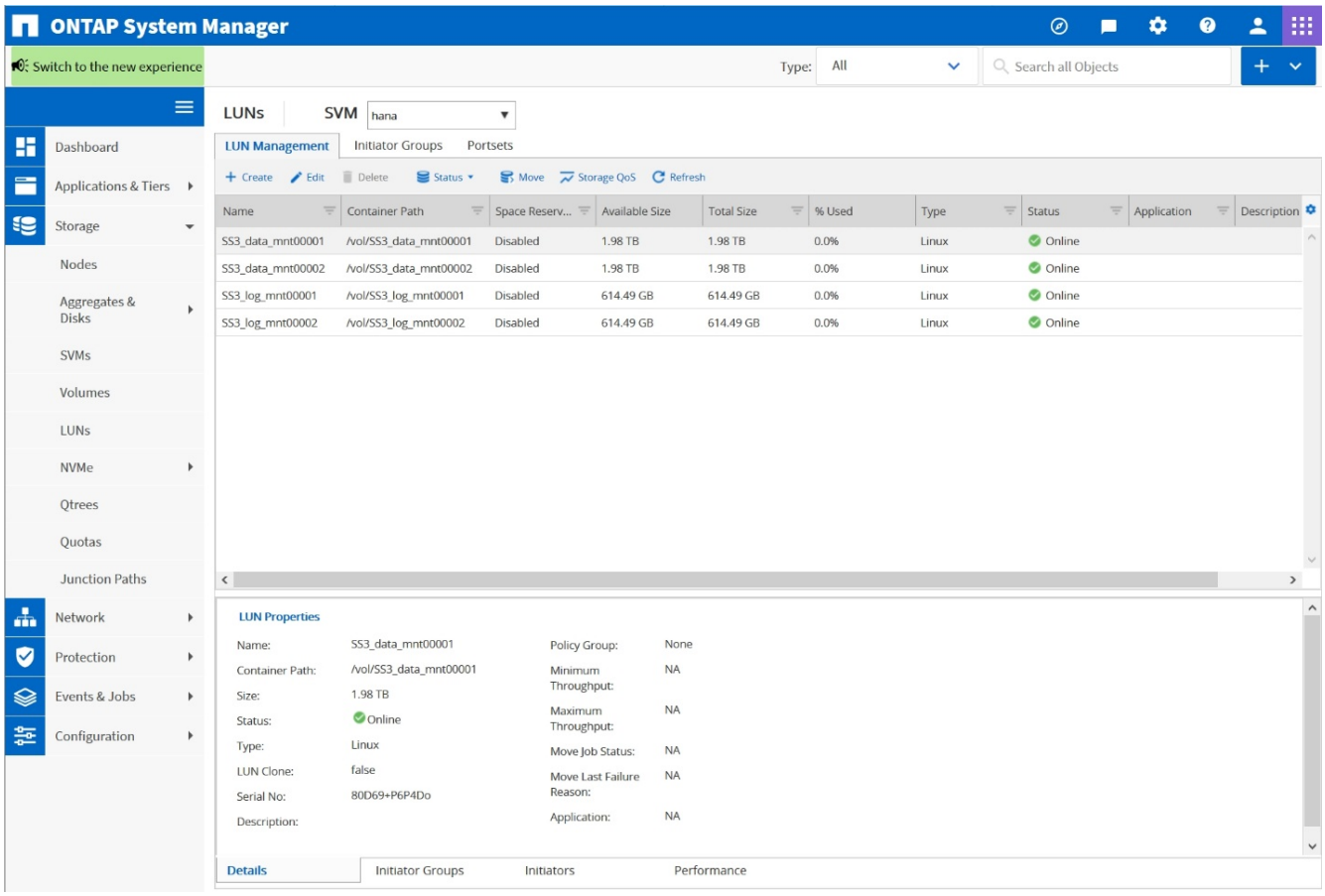

使用**CLI**建立**LUN**、磁碟區、並將**LUN**對應至**igroup**

本節說明使用ONTAP 指令行的組態範例、其中使用支援支援支援2 + 1的SAP HANA多主機系統、使用使用LVM的SID FC5、以及每個LVM Volume群組的兩個LUN。

1. 建立所有必要的磁碟區。

```
vol create -volume FC5_data_mnt00001 -aggregate aggr1_1 -size 1200g
-snapshot-policy none -foreground true -encrypt false  -space-guarantee
none
vol create -volume FC5_log_mnt00002  -aggregate aggr2_1 -size 280g
-snapshot-policy none -foreground true -encrypt false  -space-guarantee
none
vol create -volume FC5_log_mnt00001  -aggregate aggr1_2 -size 280g
-snapshot-policy none -foreground true -encrypt false -space-guarantee
none
vol create -volume FC5_data_mnt00002  -aggregate aggr2_2 -size 1200g
-snapshot-policy none -foreground true -encrypt false -space-guarantee
none
vol create -volume FC5_data2_mnt00001 -aggregate aggr1_2 -size 1200g
-snapshot-policy none -foreground true -encrypt false -space-guarantee
none
vol create -volume FC5_log2_mnt00002  -aggregate aggr2_2 -size 280g
-snapshot-policy none -foreground true -encrypt false -space-guarantee
none
vol create -volume FC5_log2_mnt00001  -aggregate aggr1_1 -size 280g
-snapshot-policy none -foreground true -encrypt false  -space-guarantee
none
vol create -volume FC5_data2_mnt00002  -aggregate aggr2_1 -size 1200g
-snapshot-policy none -foreground true -encrypt false -space-guarantee
none
vol create -volume FC5_shared -aggregate aggr1_1 -size 512g -state
online -policy default -snapshot-policy none -junction-path /FC5_shared
-encrypt false  -space-guarantee none
```

2. 建立所有LUN。

```
lun create -path  /vol/FC5_data_mnt00001/FC5_data_mnt00001   -size 1t
-ostype linux -space-reserve disabled -space-allocation disabled -class
regular
lun create -path /vol/FC5_data2_mnt00001/FC5_data2_mnt00001 -size 1t
-ostype linux -space-reserve disabled -space-allocation disabled -class
regular
lun create -path /vol/FC5_data_mnt00002/FC5_data_mnt00002 -size 1t
-ostype linux -space-reserve disabled -space-allocation disabled -class
regular
lun create -path /vol/FC5_data2_mnt00002/FC5_data2_mnt00002 -size 1t
-ostype linux -space-reserve disabled -space-allocation disabled -class
regular
lun create -path /vol/FC5_log_mnt00001/FC5_log_mnt00001 -size 260g
-ostype linux -space-reserve disabled -space-allocation disabled -class
regular
lun create -path /vol/FC5_log2_mnt00001/FC5_log2_mnt00001 -size 260g
-ostype linux -space-reserve disabled -space-allocation disabled -class
regular
lun create -path /vol/FC5_log_mnt00002/FC5_log_mnt00002 -size 260g
-ostype linux -space-reserve disabled -space-allocation disabled -class
regular
lun create -path /vol/FC5_log2_mnt00002/FC5_log2_mnt00002 -size 260g
-ostype linux -space-reserve disabled -space-allocation disabled -class
regular
```

3. 為屬於系統FC5的所有伺服器建立igroup。

```
lun igroup create -igroup HANA-FC5 -protocol fcp -ostype linux
-initiator 10000090fadcc5fa,10000090fadcc5fb,
10000090fadcc5c1,10000090fadcc5c2,  10000090fadcc5c3,10000090fadcc5c4
-vserver hana
```

4. 將所有LUN對應至建立的igroup。

```
lun map -path  /vol/FC5_data_mnt00001/FC5_data_mnt00001    -igroup HANA-
FC5
lun map -path /vol/FC5_data2_mnt00001/FC5_data2_mnt00001  -igroup HANA-
FC5
lun map -path /vol/FC5_data_mnt00002/FC5_data_mnt00002  -igroup HANA-FC5
lun map -path /vol/FC5_data2_mnt00002/FC5_data2_mnt00002  -igroup HANA-
FC5
lun map -path /vol/FC5_log_mnt00001/FC5_log_mnt00001  -igroup HANA-FC5
lun map -path /vol/FC5_log2_mnt00001/FC5_log2_mnt00001  -igroup HANA-FC5
lun map -path /vol/FC5_log_mnt00002/FC5_log_mnt00002  -igroup HANA-FC5
lun map -path /vol/FC5_log2_mnt00002/FC5_log2_mnt00002  -igroup HANA-FC5
```

"下一步：SAP HANA儲存連接器API。"

SAP HANA儲存連接器API

"先前：儲存控制器設定。"

只有具備容錯移轉功能的多主機環境才需要儲存連接器。在多主機設定中、SAP HANA提供高可用度功能、讓SAP HANA資料庫主機容錯移轉至待命主機。在此情況下、待機主機會存取並使用故障主機的LUN。儲存連接器用於確保一次只有一個資料庫主機可以主動存取儲存分割區。

在採用NetApp儲存設備的SAP HANA多主機組態中、使用SAP提供的標準儲存連接器。《SAP HANA FC Storage Connector管理指南》可作為附件 "SAP附註1900823"。

"下一步：主機設定。"

主機設定

"先前版本：SAP HANA儲存連接器API。"

設定主機之前、必須先從下載NetApp SAN主機公用程式 "NetApp支援" 並安裝在HANA伺服器上。主機公用程式文件包含其他軟體的相關資訊、這些軟體必須視所使用的FCP HBA而安裝。

本文件也包含所使用Linux版本特有的多重路徑組態相關資訊。本文件說明SLES 15及Red Hat Enterprise Linux 7.6或更新版本所需的組態步驟、如所述 "《Linux主機公用程式7.1安裝與設定指南》"。

設定多重路徑

> 在SAP HANA多主機組態中、必須在所有工作者和待命主機上執行步驟1至6。

若要設定多重路徑、請完成下列步驟：

1. 在每個伺服器上執行Linux「scan-scsi-bus.sh -A'」命令、以探索新的LUN。
2. 執行「lanlun LUN show」命令、確認所有必要的LUN都可見。以下範例顯示2+1多主機HANA系統的「左LUN show」命令輸出、其中包含兩個資料LUN和兩個記錄LUN。輸出會顯示LUN和對應的裝置檔案、例如LUN「S2_data_mnt00001」和裝置檔案「/sdag」。每個LUN都有八個FC路徑、從主機到儲存控制器。

```
stlrx300s8-6:~ # sanlun lun show
controller(7mode/E-Series)/
device          host       lun
vserver(cDOT/FlashRay)        lun-pathname
filename        adapter    protocol   size    product
------------------------------------------------------------------------
-------------------------------------------------
hana                          /vol/SS3_log_mnt00002/SS3_log_mnt00002
/dev/sdah       host11     FCP        512.0g  cDOT
hana                          /vol/SS3_data_mnt00001/SS3_data_mnt00001
/dev/sdag       host11     FCP        1.2t    cDOT
hana                          /vol/SS3_data_mnt00002/SS3_data_mnt00002
/dev/sdaf       host11     FCP        1.2t    cDOT
hana                          /vol/SS3_log_mnt00002/SS3_log_mnt00002
/dev/sdae       host11     FCP        512.0g  cDOT
hana                          /vol/SS3_data_mnt00001/SS3_data_mnt00001
/dev/sdad       host11     FCP        1.2t    cDOT
hana                          /vol/SS3_data_mnt00002/SS3_data_mnt00002
/dev/sdac       host11     FCP        1.2t    cDOT
hana                          /vol/SS3_log_mnt00002/SS3_log_mnt00002
/dev/sdab       host11     FCP        512.0g  cDOT
hana                          /vol/SS3_data_mnt00001/SS3_data_mnt00001
/dev/sdaa       host11     FCP        1.2t    cDOT
hana                          /vol/SS3_data_mnt00002/SS3_data_mnt00002
/dev/sdz        host11     FCP        1.2t    cDOT
hana                          /vol/SS3_log_mnt00002/SS3_log_mnt00002
/dev/sdy        host11     FCP        512.0g  cDOT
hana                          /vol/SS3_data_mnt00001/SS3_data_mnt00001
/dev/sdx        host11     FCP        1.2t    cDOT
hana                          /vol/SS3_data_mnt00002/SS3_data_mnt00002
/dev/sdw        host11     FCP        1.2t    cDOT
hana                          /vol/SS3_log_mnt00001/SS3_log_mnt00001
/dev/sdv        host11     FCP        512.0g  cDOT
hana                          /vol/SS3_log_mnt00001/SS3_log_mnt00001
/dev/sdu        host11     FCP        512.0g  cDOT
hana                          /vol/SS3_log_mnt00001/SS3_log_mnt00001
/dev/sdt        host11     FCP        512.0g  cDOT
hana                          /vol/SS3_log_mnt00001/SS3_log_mnt00001
/dev/sds        host11     FCP        512.0g  cDOT
hana                          /vol/SS3_log_mnt00002/SS3_log_mnt00002
/dev/sdr        host10     FCP        512.0g  cDOT
hana                          /vol/SS3_data_mnt00001/SS3_data_mnt00001
/dev/sdq        host10     FCP        1.2t    cDOT
hana                          /vol/SS3_data_mnt00002/SS3_data_mnt00002
/dev/sdp        host10     FCP        1.2t    cDOT
```

```
hana                            /vol/SS3_log_mnt00002/SS3_log_mnt00002
/dev/sdo        host10     FCP        512.0g  cDOT
hana                            /vol/SS3_data_mnt00001/SS3_data_mnt00001
/dev/sdn        host10     FCP        1.2t    cDOT
hana                            /vol/SS3_data_mnt00002/SS3_data_mnt00002
/dev/sdm        host10     FCP        1.2t    cDOT
hana                            /vol/SS3_log_mnt00002/SS3_log_mnt00002
/dev/sdl        host10     FCP        512.0g  cDOT
hana                            /vol/SS3_data_mnt00001/SS3_data_mnt00001
/dev/sdk        host10     FCP        1.2t    cDOT
hana                            /vol/SS3_data_mnt00002/SS3_data_mnt00002
/dev/sdj        host10     FCP        1.2t    cDOT
hana                            /vol/SS3_log_mnt00002/SS3_log_mnt00002
/dev/sdi        host10     FCP        512.0g  cDOT
hana                            /vol/SS3_data_mnt00001/SS3_data_mnt00001
/dev/sdh        host10     FCP        1.2t    cDOT
hana                            /vol/SS3_data_mnt00002/SS3_data_mnt00002
/dev/sdg        host10     FCP        1.2t    cDOT
hana                            /vol/SS3_log_mnt00001/SS3_log_mnt00001
/dev/sdf        host10     FCP        512.0g  cDOT
hana                            /vol/SS3_log_mnt00001/SS3_log_mnt00001
/dev/sde        host10     FCP        512.0g  cDOT
hana                            /vol/SS3_log_mnt00001/SS3_log_mnt00001
/dev/sdd        host10     FCP        512.0g  cDOT
hana                            /vol/SS3_log_mnt00001/SS3_log_mnt00001
/dev/sdc        host10     FCP        512.0g  cDOT
```

3. 執行「multiPath-r」命令、取得裝置檔案名稱的全球識別碼（WWID）：

> 在此範例中、有四個LUN。

```
stlrx300s8-6:~ # multipath -r
create: 3600a098038304436375d4d442d753878 undef NETAPP,LUN C-Mode
size=512G features='3 pg_init_retries 50 queue_if_no_path' hwhandler='0'
wp=undef
|-+- policy='service-time 0' prio=50 status=undef
| |- 10:0:1:0 sdd  8:48   undef ready running
| |- 10:0:3:0 sdf  8:80   undef ready running
| |- 11:0:0:0 sds  65:32  undef ready running
| `- 11:0:2:0 sdu  65:64  undef ready running
`-+- policy='service-time 0' prio=10 status=undef
  |- 10:0:0:0 sdc  8:32   undef ready running
  |- 10:0:2:0 sde  8:64   undef ready running
  |- 11:0:1:0 sdt  65:48  undef ready running
  `- 11:0:3:0 sdv  65:80  undef ready running
```

```
create: 3600a098038304436375d4d442d753879 undef NETAPP,LUN C-Mode
size=1.2T features='3 pg_init_retries 50 queue_if_no_path' hwhandler='0'
wp=undef
|-+- policy='service-time 0' prio=50 status=undef
| |- 10:0:1:1 sdj  8:144  undef ready running
| |- 10:0:3:1 sdp  8:240  undef ready running
| |- 11:0:0:1 sdw  65:96  undef ready running
| `- 11:0:2:1 sdac 65:192 undef ready running
`-+- policy='service-time 0' prio=10 status=undef
  |- 10:0:0:1 sdg  8:96   undef ready running
  |- 10:0:2:1 sdm  8:192  undef ready running
  |- 11:0:1:1 sdz  65:144 undef ready running
  `- 11:0:3:1 sdaf 65:240 undef ready running
create: 3600a098038304436392b4d442d6f534f undef NETAPP,LUN C-Mode
size=1.2T features='3 pg_init_retries 50 queue_if_no_path' hwhandler='0'
wp=undef
|-+- policy='service-time 0' prio=50 status=undef
| |- 10:0:0:2 sdh  8:112  undef ready running
| |- 10:0:2:2 sdn  8:208  undef ready running
| |- 11:0:1:2 sdaa 65:160 undef ready running
| `- 11:0:3:2 sdag 66:0   undef ready running
`-+- policy='service-time 0' prio=10 status=undef
  |- 10:0:1:2 sdk  8:160  undef ready running
  |- 10:0:3:2 sdq  65:0   undef ready running
  |- 11:0:0:2 sdx  65:112 undef ready running
  `- 11:0:2:2 sdad 65:208 undef ready running
create: 3600a098038304436392b4d442d6f5350 undef NETAPP,LUN C-Mode
size=512G features='3 pg_init_retries 50 queue_if_no_path' hwhandler='0'
wp=undef
|-+- policy='service-time 0' prio=50 status=undef
| |- 10:0:0:3 sdi  8:128  undef ready running
| |- 10:0:2:3 sdo  8:224  undef ready running
| |- 11:0:1:3 sdab 65:176 undef ready running
| `- 11:0:3:3 sdah 66:16  undef ready running
`-+- policy='service-time 0' prio=10 status=undef
  |- 10:0:1:3 sdl  8:176  undef ready running
  |- 10:0:3:3 sdr  65:16  undef ready running
  |- 11:0:0:3 sdy  65:128 undef ready running
  `- 11:0:2:3 sdae 65:224 undef ready running
```

4. 編輯「/etc/multipath.conf」檔案、然後新增WWID和別名。

> 輸出範例顯示/etc/multipath.conf檔案的內容、其中包含2+1多主機系統四個LUN的別名。如果沒有可用的「multiPath.conf」檔案、您可以執行下列命令來建立檔案：「ultiPath-T >/etc/multipath.conf」。

```
stlrx300s8-6:/ # cat /etc/multipath.conf
multipaths {
        multipath {
                wwid    3600a098038304436392b4d442d6f534f
                alias   hana-SS3_data_mnt00001
        }
        multipath {
                wwid    3600a098038304436375d4d442d753879
                alias   hana-SS3_data_mnt00002
        }
        multipath {
                wwid    3600a098038304436375d4d442d753878
                alias   hana-SS3_log_mnt00001
        }
        multipath {
                wwid    3600a098038304436392b4d442d6f5350
                alias   hana-SS3_log_mnt00002
        }
}
```

5. 執行「multiPath-r」命令重新載入裝置對應。
6. 執行「multiPath-ll」命令來列出所有LUN、別名、作用中和待命路徑、以驗證組態。

下列輸出範例顯示2+1多主機HANA系統的輸出、其中包含兩個資料和兩個記錄LUN。

```
stlrx300s8-6:~ # multipath -ll
hana- SS3_data_mnt00002 (3600a098038304436375d4d442d753879) dm-1
NETAPP,LUN C-Mode
size=1.2T features='4 queue_if_no_path pg_init_retries 50
retain_attached_hw_handler' hwhandler='1 alua' wp=rw
|-+- policy='service-time 0' prio=50 status=enabled
| |- 10:0:1:1 sdj  8:144  active ready running
| |- 10:0:3:1 sdp  8:240  active ready running
| |- 11:0:0:1 sdw  65:96  active ready running
| `- 11:0:2:1 sdac 65:192 active ready running
`-+- policy='service-time 0' prio=10 status=enabled
  |- 10:0:0:1 sdg  8:96   active ready running
  |- 10:0:2:1 sdm  8:192  active ready running
  |- 11:0:1:1 sdz  65:144 active ready running
  `- 11:0:3:1 sdaf 65:240 active ready running
hana- SS3_data_mnt00001 (3600a098038304436392b4d442d6f534f) dm-2
NETAPP,LUN C-Mode
size=1.2T features='4 queue_if_no_path pg_init_retries 50
retain_attached_hw_handler' hwhandler='1 alua' wp=rw
```

```
|-+- policy='service-time 0' prio=50 status=enabled
| |- 10:0:0:2 sdh  8:112  active ready running
| |- 10:0:2:2 sdn  8:208  active ready running
| |- 11:0:1:2 sdaa 65:160 active ready running
| `- 11:0:3:2 sdag 66:0   active ready running
`-+- policy='service-time 0' prio=10 status=enabled
  |- 10:0:1:2 sdk  8:160  active ready running
  |- 10:0:3:2 sdq  65:0   active ready running
  |- 11:0:0:2 sdx  65:112 active ready running
  `- 11:0:2:2 sdad 65:208 active ready running
hana- SS3_log_mnt00002 (3600a098038304436392b4d442d6f5350) dm-3
NETAPP,LUN C-Mode
size=512G features='4 queue_if_no_path pg_init_retries 50
retain_attached_hw_handler' hwhandler='1 alua' wp=rw
|-+- policy='service-time 0' prio=50 status=enabled
| |- 10:0:0:3 sdi  8:128  active ready running
| |- 10:0:2:3 sdo  8:224  active ready running
| |- 11:0:1:3 sdab 65:176 active ready running
| `- 11:0:3:3 sdah 66:16  active ready running
`-+- policy='service-time 0' prio=10 status=enabled
  |- 10:0:1:3 sdl  8:176  active ready running
  |- 10:0:3:3 sdr  65:16  active ready running
  |- 11:0:0:3 sdy  65:128 active ready running
  `- 11:0:2:3 sdae 65:224 active ready running
hana- SS3_log_mnt00001 (3600a098038304436375d4d442d753878) dm-0
NETAPP,LUN C-Mode
size=512G features='4 queue_if_no_path pg_init_retries 50
retain_attached_hw_handler' hwhandler='1 alua' wp=rw
|-+- policy='service-time 0' prio=50 status=enabled
| |- 10:0:1:0 sdd  8:48   active ready running
| |- 10:0:3:0 sdf  8:80   active ready running
| |- 11:0:0:0 sds  65:32  active ready running
| `- 11:0:2:0 sdu  65:64  active ready running
`-+- policy='service-time 0' prio=10 status=enabled
  |- 10:0:0:0 sdc  8:32   active ready running
  |- 10:0:2:0 sde  8:64   active ready running
  |- 11:0:1:0 sdt  65:48  active ready running
  `- 11:0:3:0 sdv  65:80  active ready running
```

建立**LVM Volume**群組和邏輯磁碟區

只有在使用LVM時才需要執行此步驟。下列範例適用於使用SID FC5的2+1主機設定。

> 對於以LVM為基礎的設定、也必須完成上一節所述的多重路徑組態。在此範例中、必須設定八個LUN來執行多重路徑。

1. 將所有LUN初始化為實體磁碟區。

```
pvcreate /dev/mapper/hana-FC5_data_mnt00001
pvcreate /dev/mapper/hana-FC5_data2_mnt00001pvcreate /dev/mapper/hana-
FC5_data_mnt00002
pvcreate /dev/mapper/hana-FC5_data2_mnt00002
pvcreate /dev/mapper/hana-FC5_log_mnt00001
pvcreate /dev/mapper/hana-FC5_log2_mnt00001pvcreate /dev/mapper/hana-
FC5_log_mnt00002
pvcreate /dev/mapper/hana-FC5_log2_mnt00002
```

2. 為每個資料和記錄分割區建立磁碟區群組。

```
vgcreate FC5_data_mnt00001 /dev/mapper/hana-FC5_data_mnt00001
/dev/mapper/hana-FC5_data2_mnt00001
vgcreate FC5_data_mnt00002 /dev/mapper/hana-FC5_data_mnt00002
/dev/mapper/hana-FC5_data2_mnt00002
vgcreate FC5_log_mnt00001 /dev/mapper/hana-FC5_log_mnt00001
/dev/mapper/hana-FC5_log2_mnt00001
vgcreate FC5_log_mnt00002 /dev/mapper/hana-FC5_log_mnt00002
/dev/mapper/hana-FC5_log2_mnt00002
```

3. 為每個資料和記錄分割區建立邏輯磁碟區。使用等量磁碟區大小、等於每個磁碟區群組使用的LUN數量（例如兩個）、以及資料使用256k和記錄使用64k等量磁碟區大小。SAP僅支援每個Volume群組一個邏輯Volume。

```
lvcreate --extents 100%FREE -i 2 -I 256k --name vol FC5_data_mnt00001
lvcreate --extents 100%FREE -i 2 -I 256k --name vol FC5_data_mnt00002
lvcreate --extents 100%FREE -i 2 -I 64k --name vol FC5_log_mnt00002
lvcreate --extents 100%FREE -i 2 -I 64k --name vol FC5_log_mnt00001
```

4. 掃描所有其他主機上的實體磁碟區、磁碟區群組和磁碟區群組。

```
modprobe dm_mod
pvscan
vgscan
lvscan
```

> 如果上述命令找不到磁碟區、則需要重新啟動。

5. 若要掛載邏輯磁碟區、必須啟動邏輯磁碟區。若要啟動磁碟區、請執行下列命令：

```
vgchange -a y
```

建立檔案系統

若要在屬於HANA系統的每個LUN上建立XFS檔案系統、請執行下列其中一項動作：

- 對於單一主機系統、請在資料、記錄和「/HANA /共享」LUN上建立XFS檔案系統。

```
stlrx300s8-6:/ # mkfs.xfs /dev/mapper/hana-SS3_data_mnt00001
stlrx300s8-6:/ # mkfs.xfs /dev/mapper/hana-SS3_log_mnt00001
stlrx300s8-6:/ # mkfs.xfs /dev/mapper/hana-SS3_shared
```

- 對於多主機系統、請在所有資料和記錄LUN上建立XFS檔案系統。

```
stlrx300s8-6:~ # mkfs.xfs /dev/mapper/hana-SS3_log_mnt00001
stlrx300s8-6:~ # mkfs.xfs /dev/mapper/hana-SS3_log_mnt00002
stlrx300s8-6:~ # mkfs.xfs /dev/mapper/hana-SS3_data_mnt00001
stlrx300s8-6:~ # mkfs.xfs /dev/mapper/hana-SS3_data_mnt00002
```

- 如果使用LVM、請在所有資料和記錄邏輯磁碟區上建立XFS檔案系統。

```
mkfs.xfs FC5_data_mnt00001-vol
mkfs.xfs FC5_data_mnt00002-vol
mkfs.xfs FC5_log_mnt00001-vol
mkfs.xfs FC5_log_mnt00002-vol
```

多個主機範例命令顯示2+1多主機HANA系統。

建立掛載點

若要建立所需的掛載點目錄、請執行下列其中一項動作：

- 對於單一主機系統、請設定權限、並在資料庫主機上建立掛載點。

```
stlrx300s8-6:/ # mkdir -p /hana/data/SS3/mnt00001
stlrx300s8-6:/ # mkdir -p /hana/log/SS3/mnt00001
stlrx300s8-6:/ # mkdir -p /hana/shared

stlrx300s8-6:/ # chmod –R 777 /hana/log/SS3
stlrx300s8-6:/ # chmod –R 777 /hana/data/SS3
stlrx300s8-6:/ # chmod 777 /hana/shared
```

- 對於多主機系統、請在所有工作者和待命主機上設定權限並建立掛載點。

範例命令顯示2+1多主機HANA系統。

```
stlrx300s8-6:/ # mkdir -p /hana/data/SS3/mnt00001
stlrx300s8-6:/ # mkdir -p /hana/log/SS3/mnt00001
stlrx300s8-6:/ # mkdir -p /hana/data/SS3/mnt00002
stlrx300s8-6:/ # mkdir -p /hana/log/SS3/mnt00002
stlrx300s8-6:/ # mkdir -p /hana/shared

stlrx300s8-6:/ # chmod -R 777 /hana/log/SS3
stlrx300s8-6:/ # chmod -R 777 /hana/data/SS3
stlrx300s8-6:/ # chmod 777 /hana/shared
```

使用Linux LVM進行系統組態時、必須執行相同的步驟。

掛載檔案系統

若要在系統開機期間使用「etc/stab'組態檔來掛載檔案系統、請完成下列步驟：

1. 請採取下列其中一項行動：
   - 對於單一主機系統、請將所需的檔案系統新增至「etc/stab'組態檔。

     用於資料和記錄LUN的XFS檔案系統必須以「作業系統」和「inode64」掛載選項掛載。

     ```
     stlrx300s8-6:/ # cat /etc/fstab
     /dev/mapper/hana-SS3_shared /hana/shared xfs defaults 0 0
     /dev/mapper/hana-SS3_log_mnt00001 /hana/log/SS3/mnt00001 xfs
     relatime,inode64 0 0
     /dev/mapper/hana-SS3_data_mnt00001 /hana/data/SS3/mnt00001 xfs
     relatime,inode64 0 0
     ```

     如果使用LVM、請使用邏輯磁碟區名稱作為資料和記錄檔。

     ```
     # cat /etc/fstab
     /dev/mapper/hana-FC5_shared /hana/shared xfs defaults 0 0
     /dev/mapper/FC5_log_mnt00001-vol /hana/log/FC5/mnt00001 xfs
     relatime,inode64 0 0
     /dev/mapper/FC5_data_mnt00001-vol /hana/data/FC5/mnt00001 xfs
     relatime,inode64 0 0
     ```

   - 對於多主機系統、請將「/HANA /共享」檔案系統新增至每個主機的「etc/Fst'組態檔」。

所有資料與記錄檔系統都是透過SAP HANA儲存連接器掛載。

```
stlrx300s8-6:/ # cat /etc/fstab
<storage-ip>:/hana_shared /hana/shared nfs
rw,vers=3,hard,timeo=600,intr,noatime,nolock 0 0
```

2. 若要掛載檔案系統、請在每個主機上執行「mount–a」命令。

"接下來：SAP HANA的I/O堆疊組態。"

SAP HANA的I/O堆疊組態

"上一步：主機設定。"

從SAP HANA 1.0 SPS10開始、SAP引進參數來調整I/O行為、並針對所使用的檔案和儲存系統最佳化資料庫。

NetApp進行效能測試、以定義理想的價值。下表列出從效能測試中推斷的最佳值。

參數	價值
MAX_paralle_io_requests	128/128
Asyn_read_submit	開啟
非同步寫入送出作用中	開啟
Asyn_WRITE提交區塊	全部

對於SAP HANA 1.0至SPS12、這些參數可在SAP HANA資料庫安裝期間設定、如SAP附註所述 "2267798：使用hdbparam安裝期間設定SAP HANA資料庫"。

此外、也可以在SAP HANA資料庫安裝之後、使用「hdbparam」架構來設定這些參數。

```
SS3adm@stlrx300s8-6:/usr/sap/SS3/HDB00> hdbparam --paramset
fileio.max_parallel_io_requests=128
SS3adm@stlrx300s8-6:/usr/sap/SS3/HDB00> hdbparam --paramset
fileio.async_write_submit_active=on
SS3adm@stlrx300s8-6:/usr/sap/SS3/HDB00> hdbparam --paramset
fileio.async_read_submit=on
SS3adm@stlrx300s8-6:/usr/sap/SS3/HDB00> hdbparam --paramset
fileio.async_write_submit_blocks=all
```

從SAP HANA 2.0開始、「hdbparam」已過時、參數已移至「global.ini`」檔案。這些參數可以使用SQL命令或SAP HANA Studio來設定。如需詳細資訊、請參閱SAP附註 "2399079 -在HANA 2中消除hdbparam"。也可以在global.ini`檔案中設定這些參數。

```
SS3adm@stlrx300s8-6:/usr/sap/SS3/SYS/global/hdb/custom/config> cat
global.ini
…
[fileio]
async_read_submit = on
async_write_submit_active = on
max_parallel_io_requests = 128
async_write_submit_blocks = all
…
```

有了SAP HANA 2.0 SPS5及更新版本、您可以使用「etParameter.py」的「cremit」來設定上述參數。

```
fc5adm@sapcc-hana-tst-03:/usr/sap/FC5/HDB00/exe/python_support>
python setParameter.py
-set=SYSTEM/global.ini/fileio/max_parallel_io_requests=128
python setParameter.py -set=SYSTEM/global.ini/fileio/async_read_submit=on
python setParameter.py
-set=SYSTEM/global.ini/fileio/async_write_submit_active=on
python setParameter.py
-set=SYSTEM/global.ini/fileio/async_write_submit_blocks=all
```

"下一步：SAP HANA軟體安裝。"

SAP HANA軟體安裝

"先前版本：SAP HANA的I/O堆疊組態。"

安裝在單一主機系統上

SAP HANA軟體安裝不需要為單一主機系統做任何額外準備。

安裝在多主機系統上

> ⓘ 下列安裝程序以SAP HANA 1.0 SPS12或更新版本為基礎。

在開始安裝之前、請先建立「global.ini`檔案」、以便在安裝過程中使用SAP儲存連接器。SAP儲存連接器會在安裝程序期間、將所需的檔案系統掛載到工作主機上。「global.ini`檔案必須可在所有主機（例如：「/HANA /共享/SID」檔案系統）存取的檔案系統中使用。

在多主機系統上安裝SAP HANA軟體之前、必須完成下列步驟：

1. 將下列資料LUN和記錄LUN的掛載選項新增至「global.ini`檔案：
   - 資料和記錄檔系統的「資料」和「inode 64」
2. 新增資料和記錄分割區的WWID。WWID必須符合在/etc/multipath.conf檔案中設定的別名。

下列輸出顯示2+1多主機設定範例、其中系統識別碼（SID）為SS3。

```
stlrx300s8-6:~ # cat /hana/shared/global.ini
[communication]
listeninterface = .global
[persistence]
basepath_datavolumes = /hana/data/SS3
basepath_logvolumes = /hana/log/SS3
[storage]
ha_provider = hdb_ha.fcClient
partition_*_*__prtype = 5
partition_*_data__mountoptions = -o relatime,inode64
partition_*_log__mountoptions = -o relatime,inode64,nobarrier
partition_1_data__wwid = hana-SS3_data_mnt00001
partition_1_log__wwid = hana-SS3_log_mnt00001
partition_2_data__wwid = hana-SS3_data_mnt00002
partition_2_log__wwid = hana-SS3_log_mnt00002
[system_information]
usage = custom
[trace]
ha_fcclient = info
stlrx300s8-6:~ #
```

如果使用LVM、則所需的組態會有所不同。以下範例顯示使用SID=FC5的2+1多主機設定。

```
sapcc-hana-tst-03:/hana/shared # cat global.ini
[communication]
listeninterface = .global
[persistence]
basepath_datavolumes = /hana/data/FC5
basepath_logvolumes = /hana/log/FC5
[storage]
ha_provider = hdb_ha.fcClientLVM
partition_*_*__prtype = 5
partition_*_data__mountOptions = -o relatime,inode64
partition_*_log__mountOptions = -o relatime,inode64
partition_1_data__lvmname = FC5_data_mnt00001-vol
partition_1_log__lvmname = FC5_log_mnt00001-vol
partition_2_data__lvmname = FC5_data_mnt00002-vol
partition_2_log__lvmname = FC5_log_mnt00002-vol
sapcc-hana-tst-03:/hana/shared #
```

使用SAP「hdbcm」安裝工具、在其中一部工作者主機上執行下列命令、即可開始安裝。使用「addhosts」（附加主機）選項來新增第二位工作者（sapcc-hana）和待命主機（sapcc-hana TST-05）。儲存「global.ini`」檔案的目錄、包含在「sectorage_cfg/」CLI選項（`-storage _cfg//hana / shared'）中。視

所使用的作業系統版本而定、在安裝SAP HANA資料庫之前、可能需要先安裝pherton 2.7。

```
sapcc-hana-tst-03:/mnt/sapcc-share/software/SAP/HANA2SP5-
52/DATA_UNITS/HDB_LCM_LINUX_X86_64 # ./hdblcm --action=install
--addhosts=sapcc-hana-tst-04:role=worker:storage_partion=2,sapcc-hana-tst
-05:role:=standby --storage_cfg=/hana(shared/shared


SAP HANA Lifecycle Management - SAP HANA Database 2.00.052.00.1599235305
************************************************************************


Scanning software locations...
Detected components:
    SAP HANA AFL (incl.PAL,BFL,OFL) (2.00.052.0000.1599259237) in
/mnt/sapcc-share/software/SAP/HANA2SP5-
52/DATA_UNITS/HDB_AFL_LINUX_X86_64/packages
    SAP HANA Database (2.00.052.00.1599235305) in /mnt/sapcc-
share/software/SAP/HANA2SP5-52/DATA_UNITS/HDB_SERVER_LINUX_X86_64/server
    SAP HANA Database Client (2.5.109.1598303414) in /mnt/sapcc-
share/software/SAP/HANA2SP5-52/DATA_UNITS/HDB_CLIENT_LINUX_X86_64/client
    SAP HANA Smart Data Access (2.00.5.000.0) in /mnt/sapcc-
share/software/SAP/HANA2SP5-
52/DATA_UNITS/SAP_HANA_SDA_20_LINUX_X86_64/packages
    SAP HANA Studio (2.3.54.000000) in /mnt/sapcc-
share/software/SAP/HANA2SP5-52/DATA_UNITS/HDB_STUDIO_LINUX_X86_64/studio
    SAP HANA Local Secure Store (2.4.24.0) in /mnt/sapcc-
share/software/SAP/HANA2SP5-
52/DATA_UNITS/HANA_LSS_24_LINUX_X86_64/packages
    SAP HANA XS Advanced Runtime (1.0.130.519) in /mnt/sapcc-
share/software/SAP/HANA2SP5-52/DATA_UNITS/XSA_RT_10_LINUX_X86_64/packages
    SAP HANA EML AFL (2.00.052.0000.1599259237) in /mnt/sapcc-
share/software/SAP/HANA2SP5-
52/DATA_UNITS/HDB_EML_AFL_10_LINUX_X86_64/packages
    SAP HANA EPM-MDS (2.00.052.0000.1599259237) in /mnt/sapcc-
share/software/SAP/HANA2SP5-52/DATA_UNITS/SAP_HANA_EPM-MDS_10/packages
    GUI for HALM for XSA (including product installer) Version 1 (1.014.1)
in /mnt/sapcc-share/software/SAP/HANA2SP5-
52/DATA_UNITS/XSA_CONTENT_10/XSACALMPIUI14_1.zip
    XSAC FILEPROCESSOR 1.0 (1.000.85) in /mnt/sapcc-
share/software/SAP/HANA2SP5-
52/DATA_UNITS/XSA_CONTENT_10/XSACFILEPROC00_85.zip
    SAP HANA tools for accessing catalog content, data preview, SQL
console, etc. (2.012.20341) in /mnt/sapcc-share/software/SAP/HANA2SP5-
52/DATA_UNITS/XSAC_HRTT_20/XSACHRTT12_20341.zip
    XS Messaging Service 1 (1.004.10) in /mnt/sapcc-
```

```
share/software/SAP/HANA2SP5-
52/DATA_UNITS/XSA_CONTENT_10/XSACMESSSRV04_10.zip
    Develop and run portal services for customer apps on XSA (1.005.1) in
/mnt/sapcc-share/software/SAP/HANA2SP5-
52/DATA_UNITS/XSA_CONTENT_10/XSACPORTALSERV05_1.zip
    SAP Web IDE Web Client (4.005.1) in /mnt/sapcc-
share/software/SAP/HANA2SP5-
52/DATA_UNITS/XSAC_SAP_WEB_IDE_20/XSACSAPWEBIDE05_1.zip
    XS JOB SCHEDULER 1.0 (1.007.12) in /mnt/sapcc-
share/software/SAP/HANA2SP5-
52/DATA_UNITS/XSA_CONTENT_10/XSACSERVICES07_12.zip
    SAPUI5 FESV6 XSA 1 - SAPUI5 1.71 (1.071.25) in /mnt/sapcc-
share/software/SAP/HANA2SP5-
52/DATA_UNITS/XSA_CONTENT_10/XSACUI5FESV671_25.zip
    SAPUI5 SERVICE BROKER XSA 1 - SAPUI5 Service Broker 1.0 (1.000.3) in
/mnt/sapcc-share/software/SAP/HANA2SP5-
52/DATA_UNITS/XSA_CONTENT_10/XSACUI5SB00_3.zip
    XSA Cockpit 1 (1.001.17) in /mnt/sapcc-share/software/SAP/HANA2SP5-
52/DATA_UNITS/XSA_CONTENT_10/XSACXSACOCKPIT01_17.zip


SAP HANA Database version '2.00.052.00.1599235305' will be installed.

Select additional components for installation:
  Index | Components | Description

-------------------------------------------------------------------------
-------------------
  1     | all        | All components
  2     | server     | No additional components
  3     | client     | Install SAP HANA Database Client version
2.5.109.1598303414
  4     | lss        | Install SAP HANA Local Secure Store version
2.4.24.0
  5     | studio     | Install SAP HANA Studio version 2.3.54.000000
  6     | smartda    | Install SAP HANA Smart Data Access version
2.00.5.000.0
  7     | xs         | Install SAP HANA XS Advanced Runtime version
1.0.130.519
  8     | afl        | Install SAP HANA AFL (incl.PAL,BFL,OFL) version
2.00.052.0000.1599259237
  9     | eml        | Install SAP HANA EML AFL version
2.00.052.0000.1599259237
  10    | epmmds     | Install SAP HANA EPM-MDS version
2.00.052.0000.1599259237
```

```
Enter comma-separated list of the selected indices [3]: 2,3
Enter Installation Path [/hana/shared]:
Enter Local Host Name [sapcc-hana-tst-03]:
```

確認安裝工具已在所有工作主機和待命主機上安裝所有選取的元件。

"接下來：為SAP HANA單一主機系統新增額外的資料Volume分割區。"

為SAP HANA單一主機系統新增額外的資料Volume分割區

"先前版本：SAP HANA軟體安裝。"

從SAP HANA 2.0 SPS4開始、即可設定額外的資料Volume分割區。此功能可讓您針對SAP HANA租戶資料庫的資料磁碟區設定兩個以上的LUN、並可擴充至超過單一LUN的大小和效能限制。

> 不需要使用多個分割區來達成SAP HANA KPI。單一分割區的單一LUN即符合所需的KPI。

> 只有SAP HANA單一主機系統才能使用兩個以上的個別LUN來處理資料磁碟區。SAP HANA多主機系統所需的SAP儲存連接器、僅支援一個資料磁碟區裝置。

您可以隨時新增更多資料Volume分割區、但可能需要重新啟動SAP HANA資料庫。

啟用其他資料**Volume**分割區

若要啟用其他資料磁碟區分割、請完成下列步驟：

1. 在「global.ini`檔案中新增下列項目：

   ```
   [customizable_functionalities]
   persistence_datavolume_partition_multipath = true
   ```

2. 重新啟動資料庫以啟用此功能。透過SAP HANA Studio將參數新增至「global.ini`」檔案、使用Systemdb組態可防止資料庫重新啟動。

Volume與**LUN**組態

磁碟區和LUN的配置與單一資料磁碟區分割區的單一主機配置相似、但有額外的資料磁碟區和LUN儲存在不同的Aggregate上、如同記錄磁碟區和其他資料磁碟區。下表顯示SAP HANA單一主機系統的組態範例、其中包含兩個資料Volume分割區。

控制器**A**的**Aggregate 1**	控制器**A**的**Aggregate 2**	控制器**B**的**Aggregate 1**	控制器**B**的**Aggregate 2**
資料磁碟區：SID_data_mnt00001	共享Volume：SID_Shared	資料Volume：SID_data2_mnt00001	記錄磁碟區：SID_log_mnt00001

下表顯示具有兩個資料Volume分割之單一主機系統的掛載點組態範例。

LUN	HANA主機的裝載點	附註
SID_data_mnt00001	/HANA /資料/SID/mnt00001	使用/etc/Fstab項目掛載
SID_data2_mnt00001	/HANA /資料2/SID/mnt00001	使用/etc/Fstab項目掛載
SID_log_mnt00001	/HANA /記錄/SID/mnt00001	使用/etc/Fstab項目掛載
SID_Shared	/Hana /共享/SID	使用/etc/Fstab項目掛載

使用ONTAP 「系統管理程式」或ONTAP 「系統資訊管理系統」CLI建立新的資料LUN。

主機組態

若要設定主機、請完成下列步驟：

1. 如第0節所述、為其他LUN設定多重路徑。
2. 在屬於HANA系統的每個額外LUN上建立XFS檔案系統。

```
stlrx300s8-6:/ # mkfs.xfs /dev/mapper/hana-SS3_data2_mnt00001
```

3. 將其他檔案系統新增至「etc/stabs」組態檔。

> 資料LUN的XFS檔案系統必須以「RELatime」和「inode64」掛載選項掛載。日誌LUN的XFS檔案系統必須以「作業系統」、「Inode64」和「nobanite"掛載選項來掛載。

```
stlrx300s8-6:/ # cat /etc/fstab
/dev/mapper/hana-SS3_shared /hana/shared xfs defaults 0 0
/dev/mapper/hana-SS3_log_mnt00001 /hana/log/SS3/mnt00001 xfs
relatime,inode64 0 0
/dev/mapper/hana-SS3_data_mnt00001 /hana/data/SS3/mnt00001 xfs
relatime,inode64 0 0
/dev/mapper/hana-SS3_data2_mnt00001 /hana/data2/SS3/mnt00001 xfs
relatime,inode64 0 0
```

4. 建立掛載點並設定資料庫主機的權限。

```
stlrx300s8-6:/ # mkdir -p /hana/data2/SS3/mnt00001
stlrx300s8-6:/ # chmod -R 777 /hana/data2/SS3
```

5. 若要掛載檔案系統、請執行「mount–a」命令。

新增額外的**datavolume**分割區

若要將額外的資料流磁碟分割新增至租戶資料庫、請完成下列步驟：

1. 針對租戶資料庫執行下列SQL陳述式。每個額外的LUN可以有不同的路徑。

```
ALTER SYSTEM ALTER DATAVOLUME ADD PARTITION PATH '/hana/data2/SID/';
```

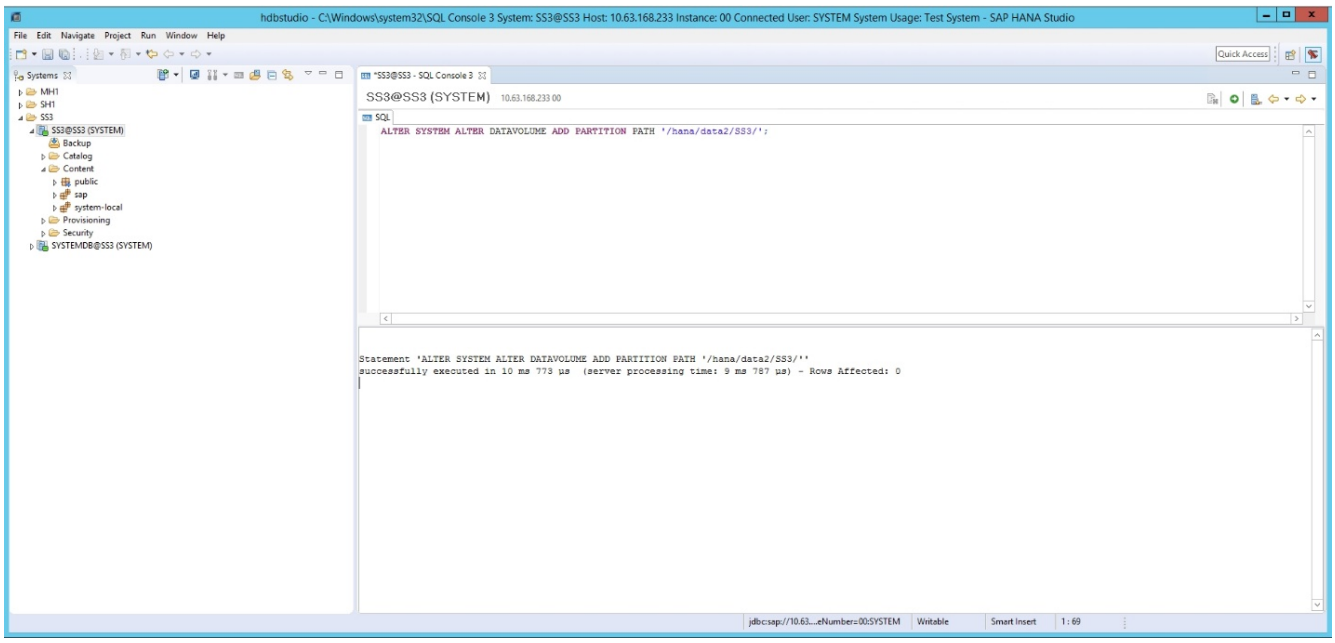

"下一步：何處可找到其他資訊。"

何處可找到其他資訊

"上一篇：為SAP HANA單一主機系統新增額外的資料Volume分割區。"

若要深入瞭解本文件所述資訊、請參閱下列文件和/或網站：

- 在VMware vSphere上大規模部署SAP HANA的最佳實務做法與建議

  "www.vmware.com/files/pdf/SAP_HANA_on_vmware_vSphere_best_practices_guide.pdf"

- 在VMware vSphere上進行SAP HANA橫向擴充部署的最佳實務做法與建議

  "http://www.vmware.com/files/pdf/sap-hana-scale-out-deployments-on-vsphere.pdf"

- SAP認證的SAP HANA企業儲存硬體

  "https://www.sap.com/dmc/exp/2014-09-02-hana-hardware/enEN/enterprise-storage.html"

- SAP HANA儲存需求

  "http://go.sap.com/documents/2015/03/74cdb554-5a7c-0010-82c7-eda71af511fa.html"

- SAP HANA量身打造的資料中心整合常見問題集

  "https://www.sap.com/documents/2016/05/e8705aae-717c-0010-82c7-eda71af511fa.html"

- TR-4646：SAP HANA災難恢復搭配使用SnapCenter NetApp HANA外掛程式的非同步儲存複寫

  "https://www.netapp.com/us/media/tr-4646.pdf"

- TR-4614：SAP HANA備份與還原SnapCenter 功能（含功能）

  "https://www.netapp.com/us/media/tr-4614.pdf"

- TR-4338：採用NetApp FAS 功能的VMware vSphere上的SAP HANA與AFF VMware系統

  "www.netapp.com/us/media/tr-4338.pdf"

- TR-4667：使用SnapCenter NetApp HANA外掛程式將SAP系統複本自動化

  "https://www.netapp.com/us/media/tr-4667.pdf"

- NetApp文件中心

  "https://www.netapp.com/us/documentation/index.aspx"

- NetApp FAS 解決方案儲存系統資源
- "https://mysupport.netapp.com/info/web/ECMLP2676498.html"
- SAP HANA軟體解決方案

  "www.netapp.com/us/solutions/applications/sap/index.aspx#sap-hana"

"下一步：更新歷程記錄。"

更新歷史記錄

"上一步：何處可找到其他資訊。"

本解決方案自原始發佈以來、已進行下列技術變更。

版本	日期	更新摘要
1.0版	2015年2月	初始版本
2.0版	2015年10月	隨附SAP HANA及HWVAL SPS 10及更新版本的I/O參數
2.1版	2016年2月	更新容量規模
3.0版	2017年2月	全新NetApp儲存系統與磁碟櫃ONTAP 全新功能更新功能以支援更新版本的更新功能（全新推出的SAP HANA版本、包括SLES12 SP1與Red Hat Enterprise Linux 7.2）
3.1版	2017年7月	次要更新
4.0版	2018年9月	全新NetApp儲存系統全新作業系統版本（SLES12 SP3與Red Hat Enterprise Linux 7.4）額外的小型更新SAP HANA 2.0 SPS3

版本	日期	更新摘要
4.1版	2019年9月	新作業系統發行次要更新
4.2版	2020年4月	全新AFF ASA 的Ses跨 系列儲存系統自SAP HANA 2.0 SPS4以來、推出多項資料分割功能
4.3版	2020年6月	關於選擇性功能的其他資訊次要更新
5.0版	2021年2月	Linux LVM支援新的NetApp儲存系統新作業系統版本（SLES15SP2、RHEL 8）
5.1版	2021年4月	新增VMware vSphere專屬資訊

版權資訊

Copyright©2022 NetApp、Inc.版權所有。美國印製本文件中版權所涵蓋的任何部分、不得以任何形式或任何方式（包括影印、錄製、 在未事先取得版權擁有者書面許可的情況下、在電子擷取系統中進行錄音或儲存。

衍生自受版權保護之NetApp資料的軟體必須遵守下列授權與免責聲明：

本軟體係由NetApp「依現狀」提供、不含任何明示或暗示的保證、包括但不限於適售性及特定用途適用性的暗示保證、特此聲明。在任何情況下、NetApp均不對任何直接、間接、偶發、特殊、示範、 或衍生性損害（包括但不限於採購替代商品或服務；使用損失、資料或利潤損失； 或業務中斷）、無論是在合約、嚴格責任或侵權行為（包括疏忽或其他）中、無論是因使用本軟體而產生的任何責任理論（包括疏忽或其他）、即使已被告知可能造成此類損害。

NetApp保留隨時變更本文所述之任何產品的權利、恕不另行通知。除非NetApp以書面明確同意、否則NetApp不承擔因使用本文所述產品而產生的任何責任或責任。使用或購買本產品並不代表NetApp擁有任何專利權利、商標權利或任何其他智慧財產權。

本手冊所述產品可能受到一或多個美國國家/地區的保護專利、國外專利或申請中。

限制權利圖例：政府使用、複製或揭露受DFARS 252.277-7103（1988年10月）和FAR 52-227-19（1987年6月）技術資料與電腦軟體權利條款（c）（1）（ii）分段所述限制。

商標資訊

NetApp、NetApp標誌及所列的標章 http://www.netapp.com/TM 為NetApp、Inc.的商標。其他公司和產品名稱可能為其各自所有者的商標。