Details zur Lösungsimplementierung und -Validierung

NetApp Solutions

NetApp
December 15, 2022

This PDF was generated from https://docs.netapp.com/de-de/netapp-solutions/ai/hcaios_ontap_ai_deployment.html on December 15, 2022. Always check docs.netapp.com for the latest.

Inhaltsverzeichnis

Details zur Lösungsimplementierung und -Validierung 1
ONTAP AI Implementierung 1
Kubernetes Deployment 1
Implementierung von cnvrg.io 2

Details zur Lösungsimplementierung und -Validierung

In den folgenden Abschnitten werden die Einzelheiten zur Implementierung und Validierung der Lösung beschrieben.

"Dann: ONTAP AI Deployment"

ONTAP AI Implementierung

Für die Implementierung von ONTAP AI sind die Installation und Konfiguration von Netzwerk-, Computing- und Storage-Hardware erforderlich. Spezifische Anweisungen für die Implementierung der ONTAP AI-Infrastruktur liegen nicht im Umfang dieses Dokuments vor. Detaillierte Informationen zur Bereitstellung finden Sie unter "NVA-1121-DEPLOY: NetApp ONTAP AI, Powered by NVIDIA".

Für diese Lösungsvalidierung wurde ein einzelnes Volume erstellt und auf dem DGX-1-System gemountet. Dieser Mount-Punkt wurde dann in die Container eingebunden, um die Daten für das Training zugänglich zu machen. Bei umfangreichen Implementierungen automatisiert NetApp Trident die Erstellung und das Mounten von Volumes, um den administrativen Overhead zu beseitigen und Ressourcen für Endbenutzer zu managen.

"Weiter: Kubernetes Deployment"

Kubernetes Deployment

Um Ihren Kubernetes-Cluster mit NVIDIA DeepOps zu implementieren und zu konfigurieren, führen Sie die folgenden Aufgaben über einen Bereitstellungs-Jump-Host aus:

1. Laden Sie NVIDIA DeepOps herunter, indem Sie den Anweisungen auf der folgen "Erste Schritte" Auf der NVIDIA DeepOps GitHub Website.
2. Implementieren Sie Kubernetes in Ihrem Cluster, indem Sie die Anweisungen auf dem befolgen "Kubernetes Deployment Guide" Auf der NVIDIA DeepOps GitHub Website.

> Damit die Implementierung von DeepOps Kubernetes funktioniert, muss auf allen Kubernetes Master- und Worker-Nodes derselbe Benutzer vorhanden sein.

Wenn die Bereitstellung fehlschlägt, ändern Sie den Wert von `kubectl_localhost` Mit FALSE innen `deepops/config/group_vars/k8s-cluster.yml` Und wiederholen Sie Schritt 2. Der `Copy kubectl binary to ansible host` Aufgabe, die nur dann ausgeführt wird, wenn der Wert von `kubectl_localhost` Stimmt. Es basiert auf dem fetch Ansible-Modul, das bekannte Probleme bei der Speichernutzung hat. Diese Probleme mit der Speichernutzung können manchmal dazu führen, dass die Aufgabe nicht ausgeführt wird. Wenn die Aufgabe aufgrund eines Speicherproblems ausfällt, wird der restliche Bereitstellungsvorgang nicht erfolgreich abgeschlossen.

Wenn die Bereitstellung erfolgreich abgeschlossen wurde, nachdem Sie den Wert von geändert haben `kubectl_localhost` Bis `false`, Dann müssen Sie die manuell kopieren `kubectl binary` Von einem Kubernetes-Master-Node zu dem Bereitstellungs-Jump-Host Sie finden den Standort des `kubectl binary` Auf einem bestimmten Master-Knoten, indem Sie den ausführen `which kubectl` Befehl direkt auf diesem

Node.

"Weiter: Implementierung von Cnvrg.io"

Implementierung von cnvrg.io

Cnvrg-KERN mit Helm implementieren

Helm ist der einfachste Weg, cnvrg schnell über beliebige Cluster, On-Premises, Minikube oder in einem beliebigen Cloud-Cluster (wie AKS, EKS und GKE) zu implementieren. In diesem Abschnitt wird beschrieben, wie cnvrg auf einer On-Premises-Instanz (DGX-1) mit installiertem Kubernetes installiert wurde.

Voraussetzungen

Bevor Sie die Installation abschließen können, müssen Sie die folgenden Abhängigkeiten auf Ihrem lokalen Computer installieren und vorbereiten:

- Kubectl
- Helm 3.x
- Kubernetes-Cluster ab 1.15

Implementierung Mit Helm

1. Um die aktuellsten cnvrg Steuerdiagramme herunterzuladen, führen Sie den folgenden Befehl aus:

```
helm repo add cnvrg https://helm.cnvrg.io
helm repo update
```

2. Bevor Sie cnvrg implementieren, benötigen Sie die externe IP-Adresse des Clusters und den Namen des Node, auf dem Sie cnvrg bereitstellen. Führen Sie den folgenden Befehl aus, um cnvrg auf einem lokalen Kubernetes-Cluster zu implementieren:

```
helm install cnvrg cnvrg/cnvrg --timeout 1500s  --wait \ --set
global.external_ip=<ip_of_cluster> \ --set global.node=<name_of_node>
```

3. Führen Sie die aus `helm install` Befehl. Alle Services und Systeme werden automatisch in Ihrem Cluster installiert. Dieser Vorgang kann bis zu 15 Minuten dauern.
4. Der `helm install` Der Befehl kann bis zu 10 Minuten dauern. Nach Abschluss der Bereitstellung rufen Sie die URL Ihrer neu implementierten cnvrg auf oder fügen Sie den neuen Cluster als Ressource innerhalb Ihres Unternehmens hinzu. Der `helm` Der Befehl informiert Sie über die richtige URL.

```
Thank you for installing cnvrg.io!
Your installation of cnvrg.io is now available, and can be reached via:
Talk to our team via email at
```

5. Wenn der Status aller Container ausgeführt oder abgeschlossen ist, wurde cnvrg erfolgreich bereitgestellt.

Es sollte ähnlich wie bei der folgenden Beispielausgabe aussehen:

```
NAME                              READY   STATUS      RESTARTS   AGE
cnvrg-app-69fbb9df98-6xrgf                1/1     Running     0          2m
cnvrg-sidekiq-b9d54d889-5x4fc             1/1     Running     0          2m
controller-65895b47d4-s96v6               1/1     Running     0          2m
init-app-vs-config-wv9c4                  0/1     Completed   0          9m
init-gateway-vs-config-2zbpp              0/1     Completed   0          9m
init-minio-vs-config-cd2rg                0/1     Completed   0          9m
minio-0                                   1/1     Running     0          2m
postgres-0                                1/1     Running     0          2m
redis-695c49c986-kcbt9                    1/1     Running     0          2m
seeder-wh655                              0/1     Completed   0          2m
speaker-5sghr                             1/1     Running     0          2m
```

Computer Vision Model Training mit ResNet50 und dem Thorax-Röntgendatensatz

Cnvrg.io AI OS wurde in einem Kubernetes Setup auf einer NetApp ONTAP KI-Architektur auf Basis des NVIDIA DGX-Systems implementiert. Zur Validierung haben wir den NIH Chest Röntgendatensatz verwendet, der aus entidentifizierten Bildern von Thoraxröntgenbildern besteht. Die Bilder waren im PNG-Format. Die Daten wurden vom NIH Clinical Center bereitgestellt und sind über den verfügbar "NIH Download-Site". Wir verwendeten eine 250-GB-Datenprobe mit 627, 615 Bildern aus 15 Klassen.

Der Datensatz wurde auf die cnvrg Plattform hochgeladen und auf einem NFS-Export aus dem NetApp AFF A800 Speichersystem zwischengespeichert.

Richten Sie die Computing-Ressourcen ein

Die cnvrg Architektur und die Meta-Scheduling-Funktion ermöglichen es Ingenieuren und IT-Experten, verschiedene Computing-Ressourcen zu einer einzelnen Plattform anzubinden. In unserem Setup haben wir denselben Cluster cnvrg verwendet, der für die Ausführung der Deep-Learning-Workloads implementiert wurde. Wenn Sie weitere Cluster hinzufügen müssen, verwenden Sie die GUI, wie im folgenden Screenshot gezeigt.

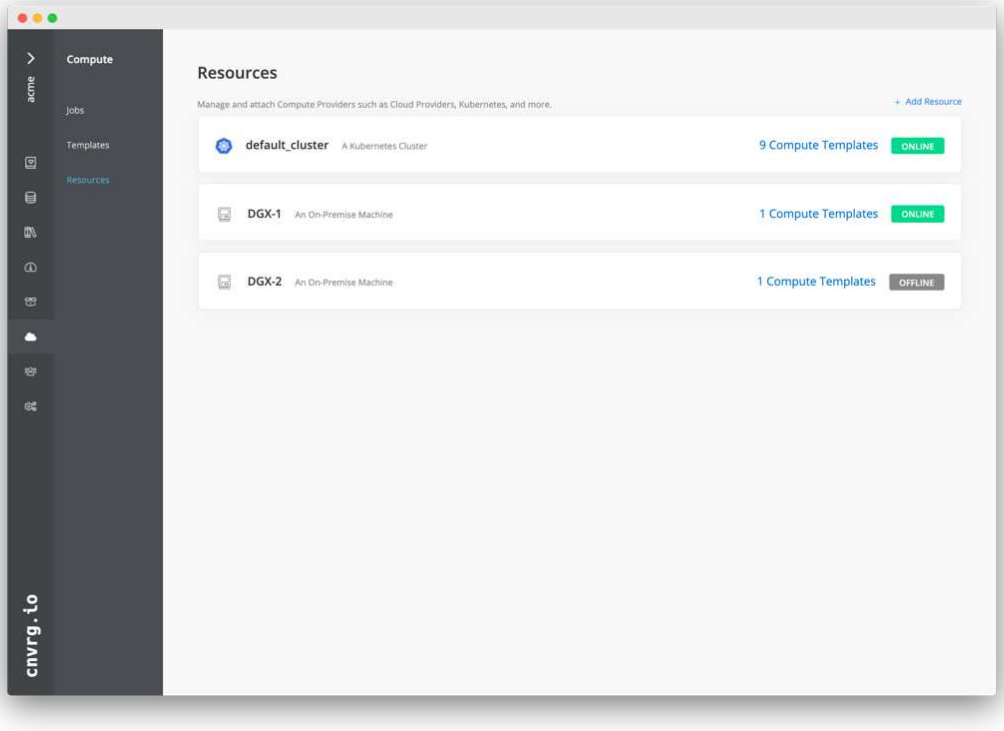

Daten Laden

Zum Hochladen von Daten auf die cnvrg Plattform können Sie die GUI oder den cnvrg CLI verwenden. Für große Datensätze empfiehlt NetApp die Verwendung der CLI, da es sich um ein starkes, skalierbares und zuverlässiges Tool handelt, das eine große Anzahl von Dateien verarbeiten kann.

Gehen Sie wie folgt vor, um Daten hochzuladen:

1. Laden Sie die herunter "Cnvrg CLI".
2. Navigieren Sie zum Röntgenverzeichnis.
3. Initialisieren Sie den Datensatz in der Plattform mit dem `cnvrg data init` Befehl.
4. Alle Inhalte des Verzeichnisses mit dem in den zentralen Data Lake hochladen `cnvrg data sync` Befehl.Nachdem die Daten in den zentralen Objektspeicher hochgeladen wurden (StorageGRID, S3 oder andere), können Sie mit der GUI navigieren. Die folgende Abbildung zeigt eine geladene PNG-Datei mit Röntgenfibrose im Brustbild. Darüber hinaus versioniere cnvrg die Daten, so dass jedes Modell, das Sie erstellen, auf die Datenversion reproduziert werden kann.

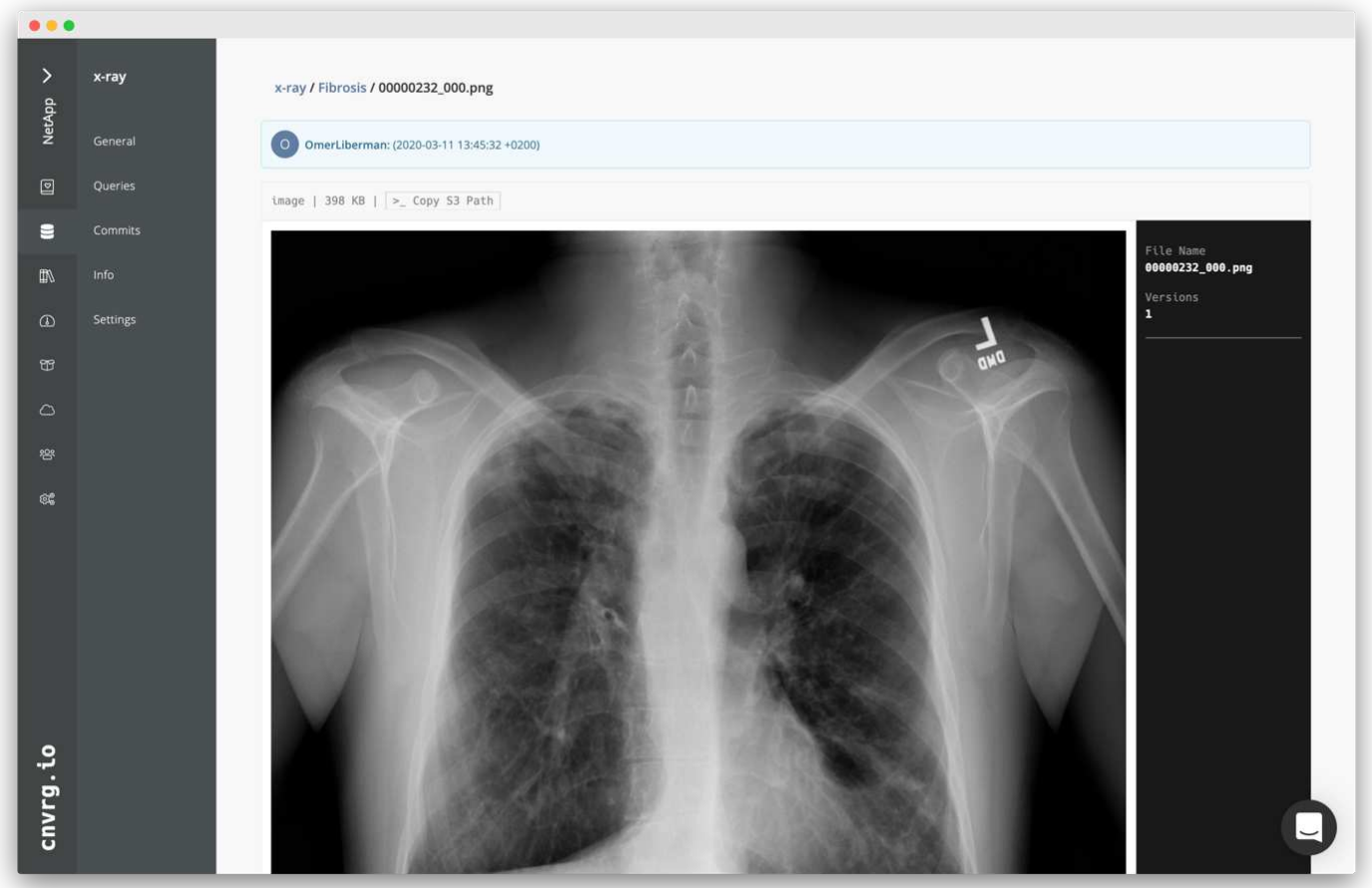

Cach-Daten

Damit das Training schneller durchgeführt wird und mehr als 600.000 Dateien für jedes Modelltraining und jedes Experiment nicht heruntergeladen werden können, haben wir die Daten-Caching-Funktion verwendet, nachdem die Daten ursprünglich in den zentralen Data-Lake-Objektspeicher hochgeladen wurden.

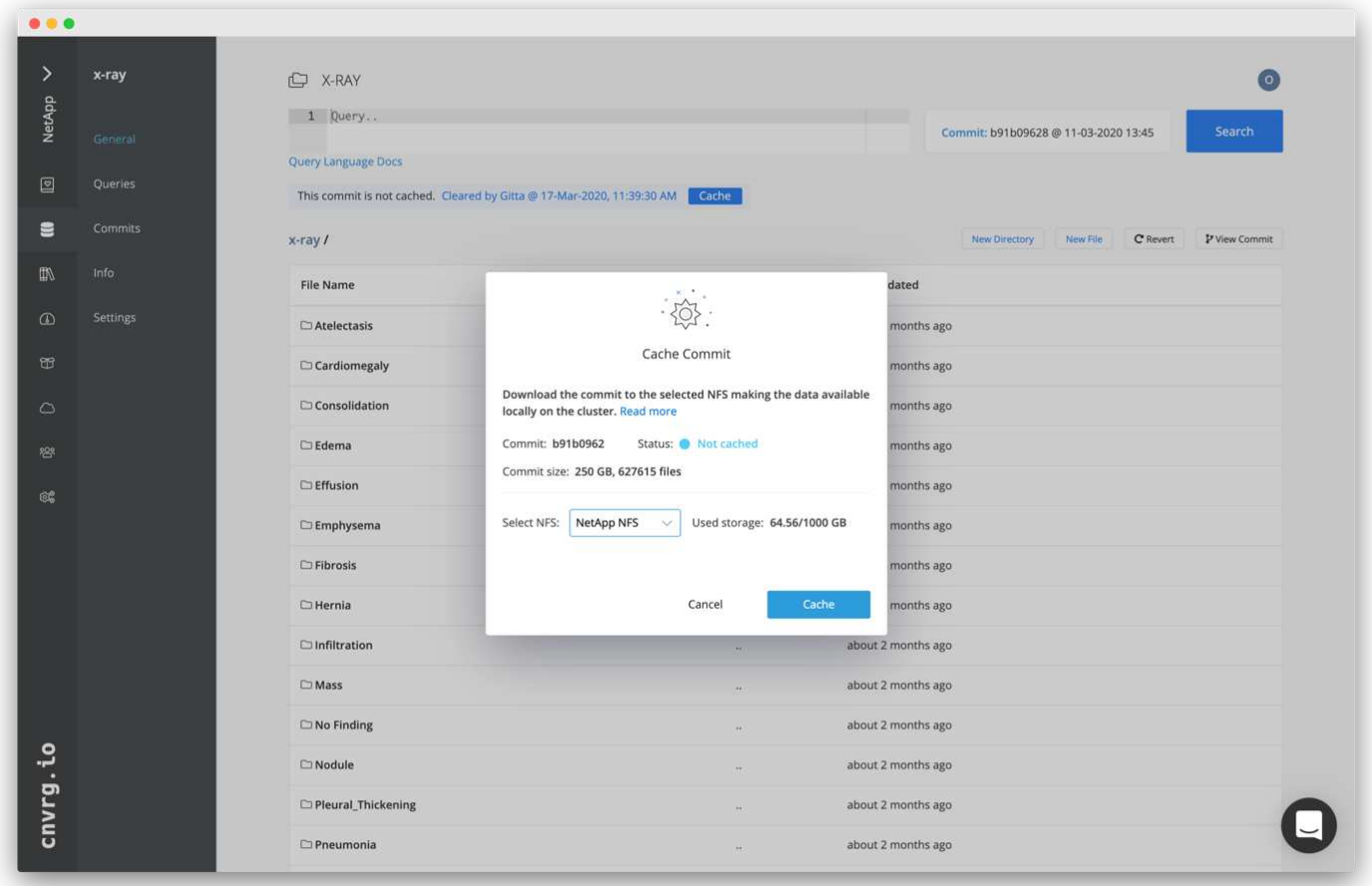

Nachdem Benutzer auf Cache geklickt haben, lädt cnvrg die Daten in seinem spezifischen Commit aus dem Remote-Objektspeicher herunter und speichert sie auf dem ONTAP NFS Volume ab. Nach Abschluss der Schulung stehen die Daten für ein sofortiges Training zur Verfügung. Wenn die Daten zudem für einige Tage nicht verwendet werden (z. B. für Modelltraining oder Exploration), löscht cnvrg automatisch den Cache.

AUFBAU einer ML-Pipeline mit zwischengespeicherten Daten

Cnvrg-Ströme ermöglichen es Ihnen, problemlos Produktions-ML-Pipelines aufzubauen. Flows sind flexibel, können für jede Art VON ML-Anwendungsfall und über die GUI oder den Code erstellt werden. Jede Komponente in einem Flow kann auf unterschiedlichen Computing-Ressourcen mit einem anderen Docker-Image ausgeführt werden. So lässt sich Hybrid-Cloud- und ml-Pipelines erstellen.

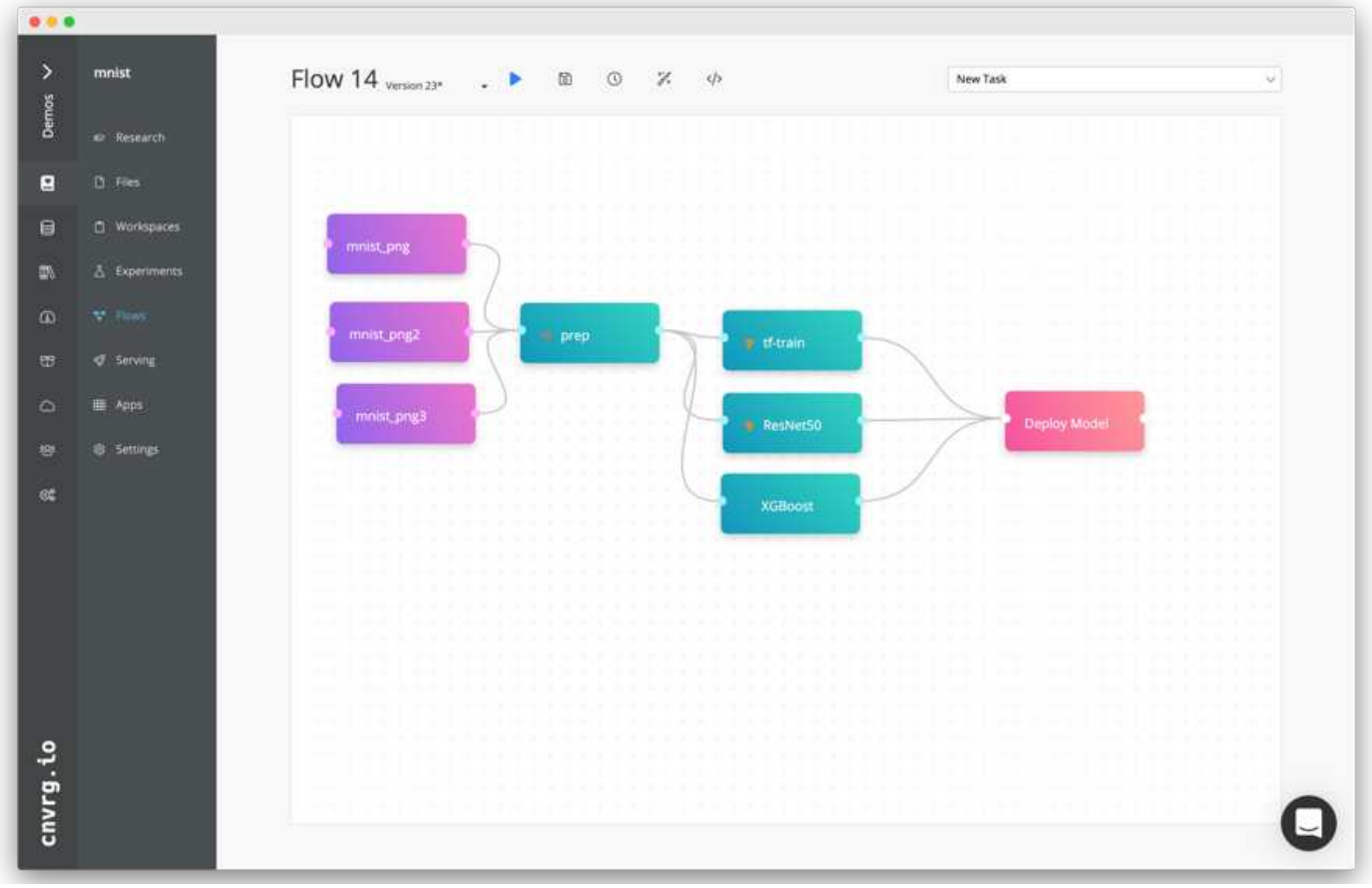

Erstellen des Thoraxröntgendurchflusses: Einstellen der Daten

Wir haben unseren Datensatz zu einem neu erstellten Flow hinzugefügt. Beim Hinzufügen des Datensatzes können Sie die bestimmte Version (Commit) auswählen und angeben, ob die zwischengespeicherte Version verwendet werden soll. In diesem Beispiel haben wir den Cache-Commit ausgewählt.

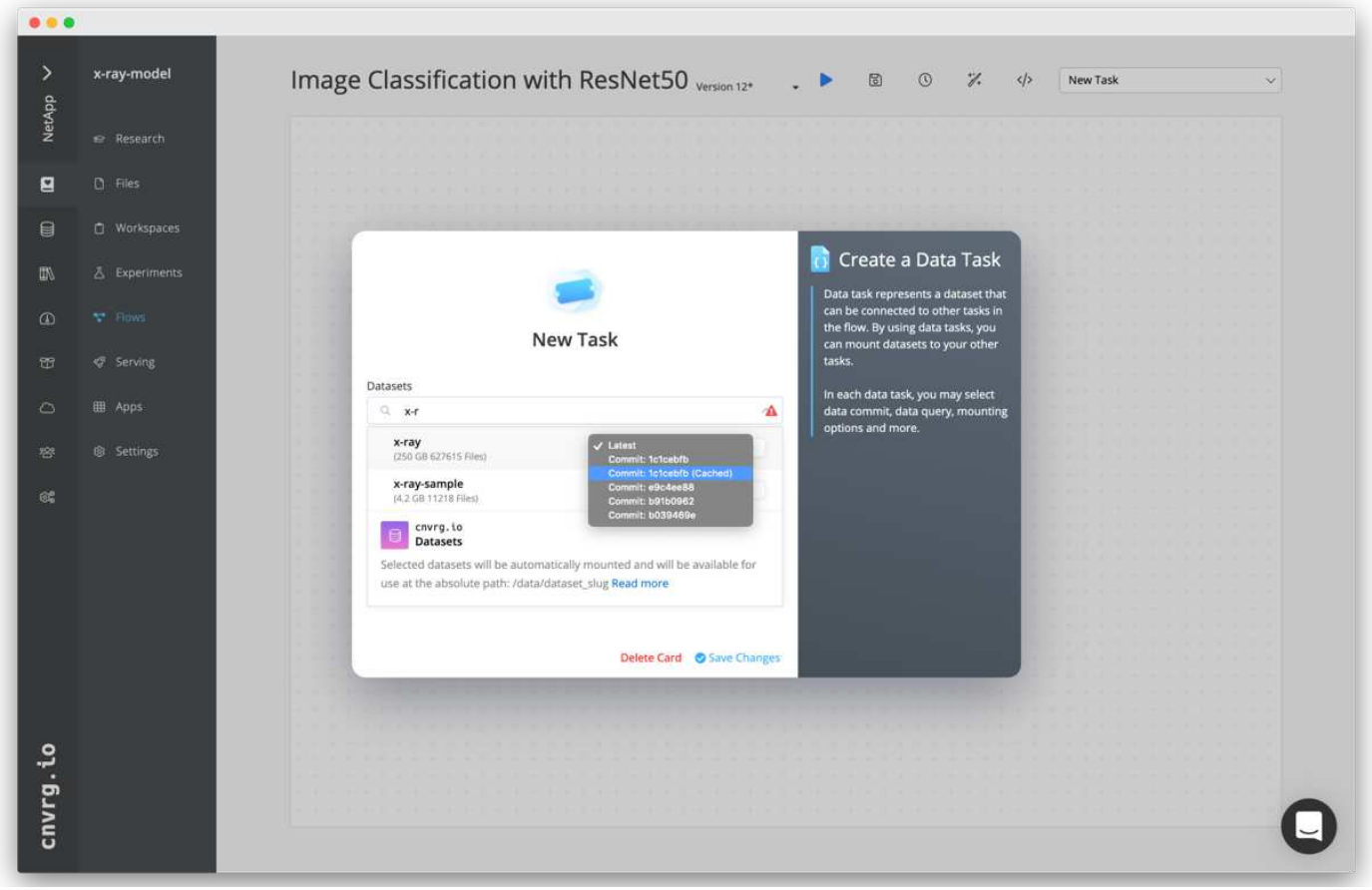

Erstellen des Thorax-Röntgenflusses: Einstellen Trainingsmodell: ResNet50

In der Pipeline können Sie jede Art von benutzerdefiniertem Code hinzufügen. In cnvrg gibt es auch die AI-Bibliothek, eine wiederverwendbare ML-Komponenten-Sammlung. In der KI-Bibliothek gibt es Algorithmen, Skripte, Datenquellen und andere Lösungen, die in jedem ML- oder Deep-Learning-Flow verwendet werden können. In diesem Beispiel haben wir das vordefinierte ResNet50-Modul ausgewählt. Wir haben Standardparameter wie Batch_size:128, Epochs:10 und mehr verwendet. Diese Parameter können in der Dokumentation der KI-Bibliothek angezeigt werden. Der folgende Screenshot zeigt den neuen Flow, in dem der Röntgendatensatz an ResNet50 angeschlossen ist.

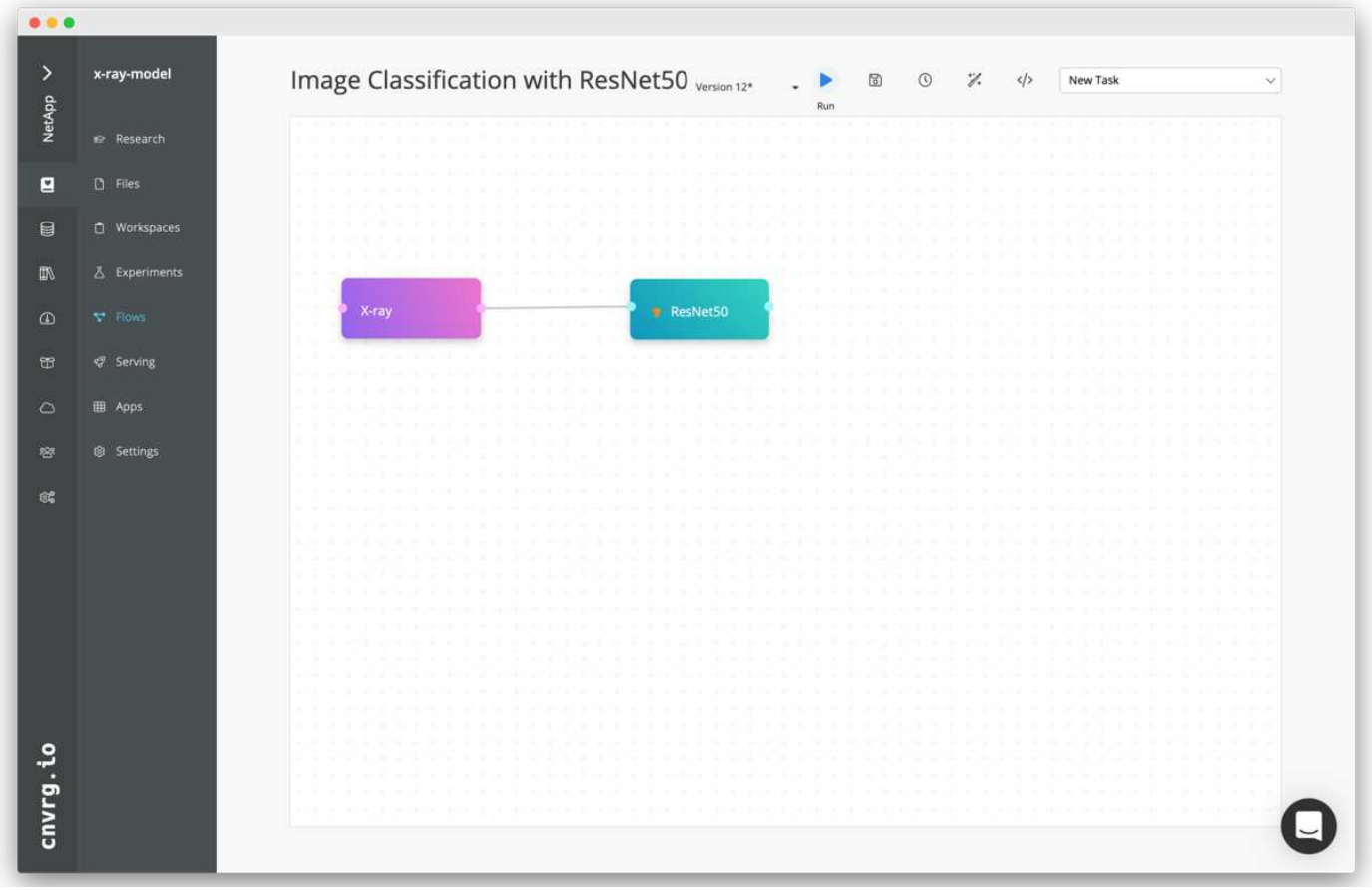

Definieren Sie die Compute-Ressource für ResNet50

Jeder Algorithmus oder jede Komponente in cnvrg-Flows kann auf einer anderen Computing-Instanz mit einem anderen Docker-Image ausgeführt werden. In unserem Setup wollten wir den Trainingsalgorithmus auf den NVIDIA DGX Systemen mit der NetApp ONTAP AI Architektur ausführen. In der folgenden Abbildung haben wir ausgewählt `gpu-real`, Eine Computing-Vorlage und -Spezifikation für unseren On-Premises-Cluster. Wir haben auch eine Warteschlange mit Vorlagen erstellt und mehrere Vorlagen ausgewählt. Auf diese Weise, wenn der `gpu-real` Die Ressource kann nicht zugewiesen werden (wenn beispielsweise andere Data Scientists sie nutzen), dann können Sie automatisches Cloud-Bursting durch Hinzufügen einer Cloud-Provider-Vorlage aktivieren. Der folgende Screenshot zeigt die Verwendung von gpu-Real als Compute-Node für ResNet50.

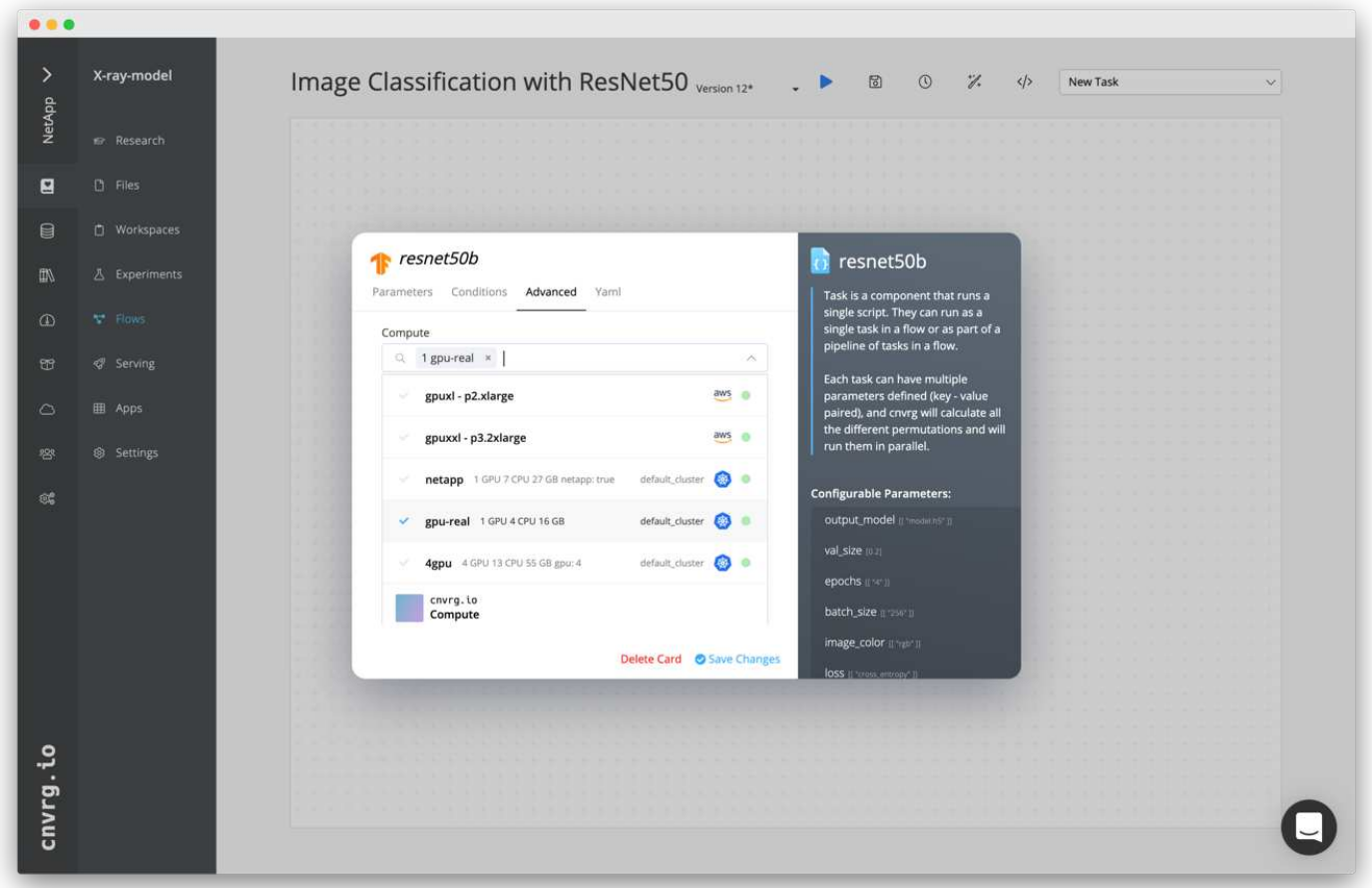

Nachverfolgung und Überwachung der Ergebnisse

Nachdem ein Flow ausgeführt wurde, löst cnvrg die Tracking- und Monitoring-Engine aus. Jeder Flow-Durchlauf wird automatisch dokumentiert und in Echtzeit aktualisiert. Hyperparameter, Metriken, Ressourcenauslastung (GPU-Auslastung und mehr), Codeversion, Artefakte, Protokolle Und so weiter sind im Abschnitt Experimente automatisch verfügbar, wie in den folgenden beiden Screenshots gezeigt.

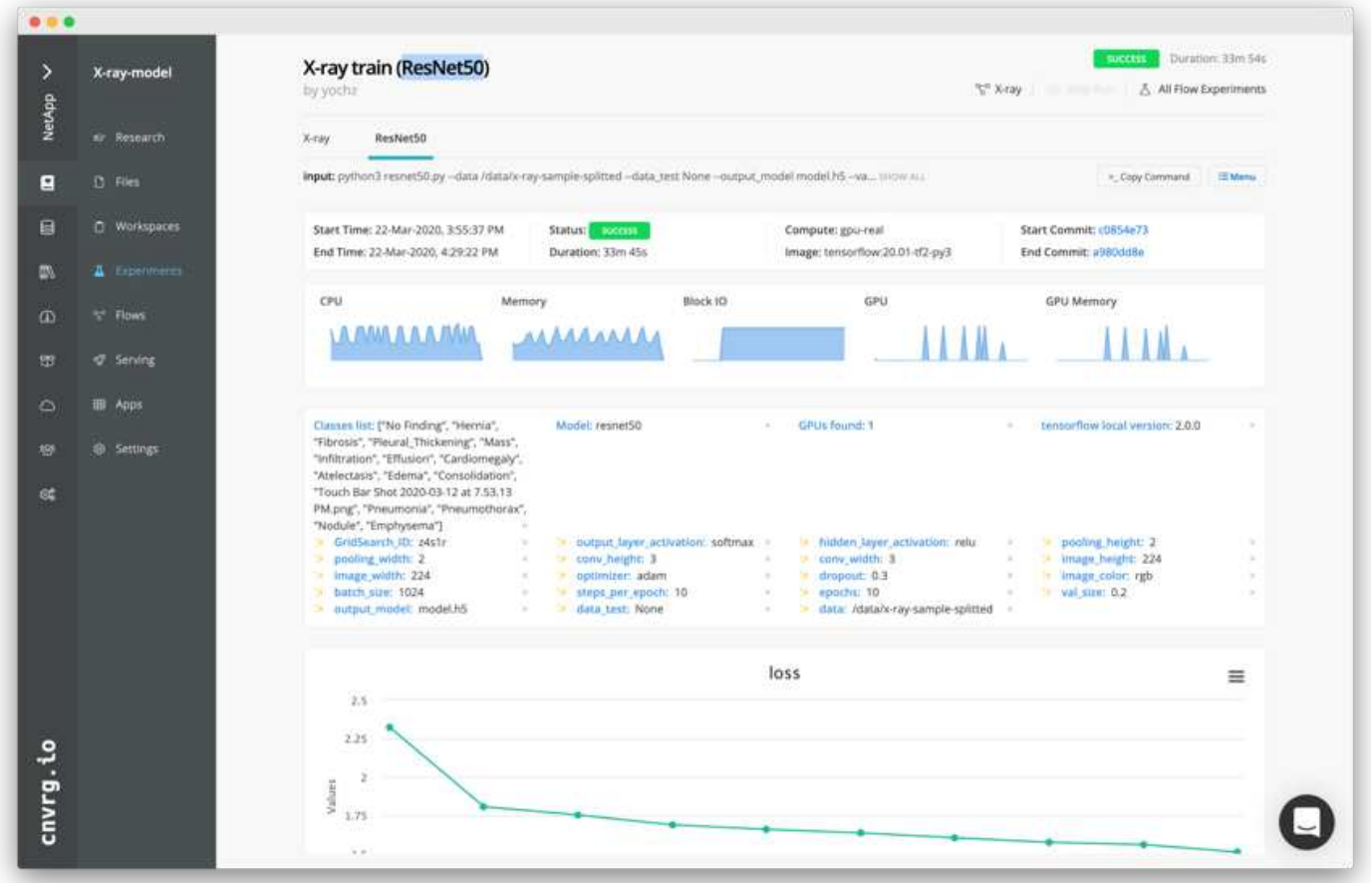

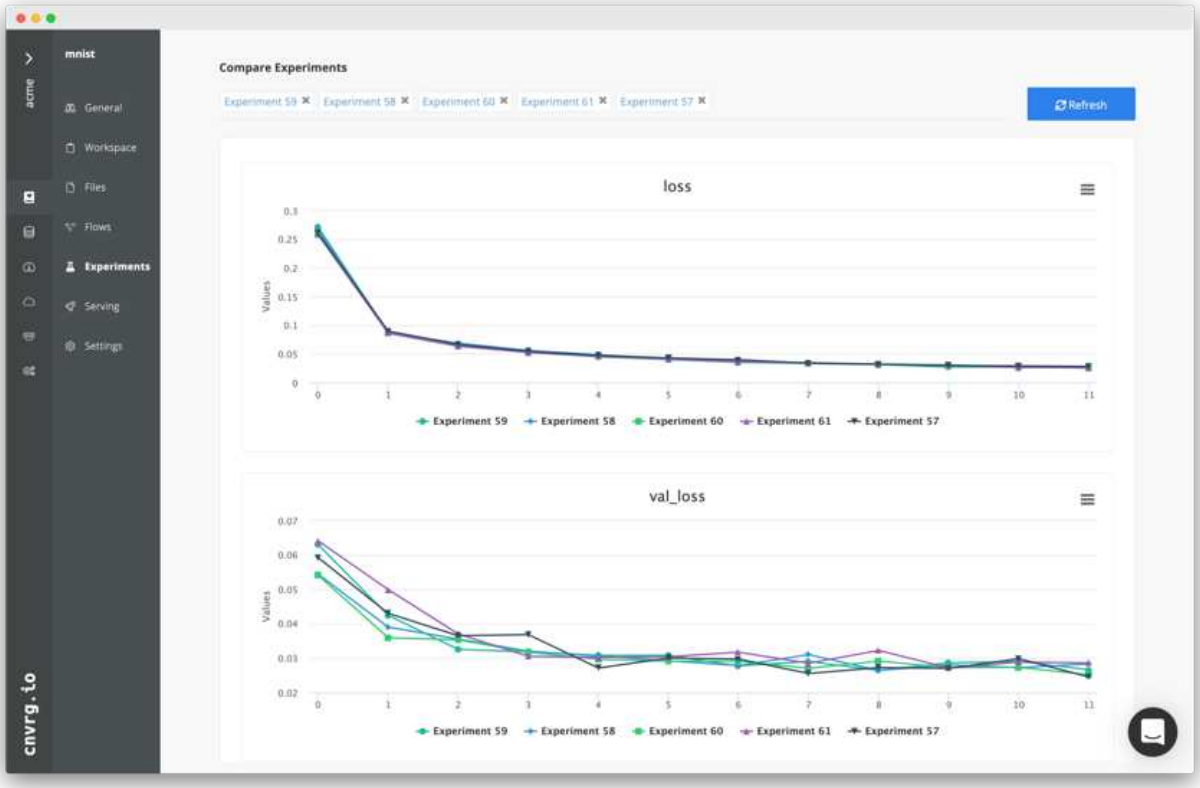

"Weiter: Fazit"

Copyright-Informationen

Copyright © 2022 NetApp. Alle Rechte vorbehalten. Gedruckt in den USA. Dieses urheberrechtlich geschützte Dokument darf ohne die vorherige schriftliche Genehmigung des Urheberrechtsinhabers in keiner Form und durch keine Mittel – weder grafische noch elektronische oder mechanische, einschließlich Fotokopieren, Aufnehmen oder Speichern in einem elektronischen Abrufsystem – auch nicht in Teilen, vervielfältigt werden.

Software, die von urheberrechtlich geschütztem NetApp Material abgeleitet wird, unterliegt der folgenden Lizenz und dem folgenden Haftungsausschluss:

DIE VORLIEGENDE SOFTWARE WIRD IN DER VORLIEGENDEN FORM VON NETAPP ZUR VERFÜGUNG GESTELLT, D. H. OHNE JEGLICHE EXPLIZITE ODER IMPLIZITE GEWÄHRLEISTUNG, EINSCHLIESSLICH, JEDOCH NICHT BESCHRÄNKT AUF DIE STILLSCHWEIGENDE GEWÄHRLEISTUNG DER MARKTGÄNGIGKEIT UND EIGNUNG FÜR EINEN BESTIMMTEN ZWECK, DIE HIERMIT AUSGESCHLOSSEN WERDEN. NETAPP ÜBERNIMMT KEINERLEI HAFTUNG FÜR DIREKTE, INDIREKTE, ZUFÄLLIGE, BESONDERE, BEISPIELHAFTE SCHÄDEN ODER FOLGESCHÄDEN (EINSCHLIESSLICH, JEDOCH NICHT BESCHRÄNKT AUF DIE BESCHAFFUNG VON ERSATZWAREN ODER -DIENSTLEISTUNGEN, NUTZUNGS-, DATEN- ODER GEWINNVERLUSTE ODER UNTERBRECHUNG DES GESCHÄFTSBETRIEBS), UNABHÄNGIG DAVON, WIE SIE VERURSACHT WURDEN UND AUF WELCHER HAFTUNGSTHEORIE SIE BERUHEN, OB AUS VERTRAGLICH FESTGELEGTER HAFTUNG, VERSCHULDENSUNABHÄNGIGER HAFTUNG ODER DELIKTSHAFTUNG (EINSCHLIESSLICH FAHRLÄSSIGKEIT ODER AUF ANDEREM WEGE), DIE IN IRGENDEINER WEISE AUS DER NUTZUNG DIESER SOFTWARE RESULTIEREN, SELBST WENN AUF DIE MÖGLICHKEIT DERARTIGER SCHÄDEN HINGEWIESEN WURDE.

NetApp behält sich das Recht vor, die hierin beschriebenen Produkte jederzeit und ohne Vorankündigung zu ändern. NetApp übernimmt keine Verantwortung oder Haftung, die sich aus der Verwendung der hier beschriebenen Produkte ergibt, es sei denn, NetApp hat dem ausdrücklich in schriftlicher Form zugestimmt. Die Verwendung oder der Erwerb dieses Produkts stellt keine Lizenzierung im Rahmen eines Patentrechts, Markenrechts oder eines anderen Rechts an geistigem Eigentum von NetApp dar.

Das in diesem Dokument beschriebene Produkt kann durch ein oder mehrere US-amerikanische Patente, ausländische Patente oder anhängige Patentanmeldungen geschützt sein.

ERLÄUTERUNG ZU „RESTRICTED RIGHTS“: Nutzung, Vervielfältigung oder Offenlegung durch die US-Regierung unterliegt den Einschränkungen gemäß Unterabschnitt (b)(3) der Klausel „Rights in Technical Data – Noncommercial Items“ in DFARS 252.227-7013 (Februar 2014) und FAR 52.227-19 (Dezember 2007).

Die hierin enthaltenen Daten beziehen sich auf ein kommerzielles Produkt und/oder einen kommerziellen Service (wie in FAR 2.101 definiert) und sind Eigentum von NetApp, Inc. Alle technischen Daten und die Computersoftware von NetApp, die unter diesem Vertrag bereitgestellt werden, sind gewerblicher Natur und wurden ausschließlich unter Verwendung privater Mittel entwickelt. Die US-Regierung besitzt eine nicht ausschließliche, nicht übertragbare, nicht unterlizenzierbare, weltweite, limitierte unwiderrufliche Lizenz zur Nutzung der Daten nur in Verbindung mit und zur Unterstützung des Vertrags der US-Regierung, unter dem die Daten bereitgestellt wurden. Sofern in den vorliegenden Bedingungen nicht anders angegeben, dürfen die Daten ohne vorherige schriftliche Genehmigung von NetApp, Inc. nicht verwendet, offengelegt, vervielfältigt, geändert, aufgeführt oder angezeigt werden. Die Lizenzrechte der US-Regierung für das US-Verteidigungsministerium sind auf die in DFARS-Klausel 252.227-7015(b) (Februar 2014) genannten Rechte beschränkt.

Markeninformationen

NETAPP, das NETAPP Logo und die unter http://www.netapp.com/TM aufgeführten Marken sind Marken von NetApp, Inc. Andere Firmen und Produktnamen können Marken der jeweiligen Eigentümer sein.