# Detalles de validación y puesta en marcha de la solución

NetApp Solutions

NetApp
March 09, 2023

This PDF was generated from https://docs.netapp.com/es-es/netapp-solutions/ai/hcaios_ontap_ai_deployment.html on March 09, 2023. Always check docs.netapp.com for the latest.

# Tabla de Contenido

Detalles de validación y puesta en marcha de la solución . . . 1
Puesta en marcha de IA de ONTAP . . . 1
Puesta en marcha de Kubernetes . . . 1
Puesta en marcha de cnvrg.io . . . 2

# Detalles de validación y puesta en marcha de la solución

En las siguientes secciones se tratan los detalles de la validación y puesta en marcha de la solución.

"Siguiente: Puesta en marcha de IA de ONTAP"

## Puesta en marcha de IA de ONTAP

La puesta en marcha de ONTAP AI requiere la instalación y configuración de hardware de almacenamiento, computación y redes. Este documento no cubre las instrucciones específicas para la puesta en marcha de la infraestructura de IA de ONTAP. Para obtener información detallada sobre la implementación, consulte "NVA-1121-PUESTA en MARCHA: ONTAP AI de NetApp, con tecnología NVIDIA".

Para esta validación de soluciones, se creó y montó un solo volumen en el sistema DGX-1. A continuación, ese punto de montaje se montó en los contenedores para que los datos sean accesibles para el entrenamiento. Para puestas en marcha a gran escala, Trident de NetApp automatiza la creación y el montaje de volúmenes para eliminar la sobrecarga administrativa y permitir la gestión de recursos por parte del usuario final.

"Siguiente: Puesta en marcha de Kubernetes"

## Puesta en marcha de Kubernetes

Para poner en marcha y configurar su clúster de Kubernetes con NVIDIA DeepOPS, realice las siguientes tareas desde un host de salto de implementación:

1. Descargue NVIDIA DeepOps siguiendo las instrucciones de "Página de Inicio" En el sitio de NVIDIA DeepOps GitHub.
2. Implemente Kubernetes en su clúster siguiendo las instrucciones que se indican en "Guía de puesta en marcha de Kubernetes" En el sitio de NVIDIA DeepOps GitHub.

> Para que la puesta en marcha de DeepOps Kubernetes funcione, debe haber el mismo usuario en todos los nodos maestro y de trabajador de Kubernetes.

Si la implementación falla, cambie el valor de `kubectl_localhost` a falso in `deepops/config/group_vars/k8s-cluster.yml` y repita el paso 2. La `Copy kubectl binary to ansible host` tarea, que sólo se ejecuta cuando el valor de `kubectl_localhost` Es cierto que se basa en el módulo Fetch Ansible, que tiene problemas conocidos con el uso de memoria. Estos problemas de uso de la memoria a veces pueden provocar un error en la tarea. Si la tarea falla debido a un problema de memoria, el resto de la operación de implementación no se completa correctamente.

Si la implementación se completa correctamente después de cambiar el valor de `kubectl_localhost` para `false`, a continuación, debe copiar manualmente la `kubectl binary` Desde un nodo maestro de Kubernetes a un host de salto de implementación. Puede encontrar la ubicación del `kubectl binary` en un nodo maestro específico ejecutando el `which kubectl` comando directamente en ese nodo.

"Siguiente: Puesta en marcha de Cnvrg.io"

# Puesta en marcha de cnvrg.io

## Ponga en marcha EL NÚCLEO cnvrg mediante Helm

Timón es la forma más sencilla de poner en marcha cnvrg rápidamente mediante cualquier clúster, en las instalaciones, MiniClube o en cualquier clúster de cloud (como AKS, EKS y GKE). En esta sección se describe cómo se instaló cnvrg en una instancia de las instalaciones (DGX-1) con Kubernetes instalado.

### Requisitos previos

Antes de completar la instalación, debe instalar y preparar las siguientes dependencias en su equipo local:

- Kubectl
- Timón 3.x
- Clúster de Kubernetes 1.15 o posterior

### Despliegue mediante Helm

1. Para descargar los gráficos cnvrg del timón más actualizados, ejecute el siguiente comando:

   ```
   helm repo add cnvrg https://helm.cnvrg.io
   helm repo update
   ```

2. Antes de poner en marcha cnvrg, necesita la dirección IP externa del clúster y el nombre del nodo en el que se va a implementar cnvrg. Para poner en marcha cnvrg en un clúster de Kubernetes en las instalaciones, ejecute el siguiente comando:

   ```
   helm install cnvrg cnvrg/cnvrg --timeout 1500s  --wait \ --set
   global.external_ip=<ip_of_cluster> \ --set global.node=<name_of_node>
   ```

3. Ejecute el `helm install` comando. Todos los servicios y sistemas se instalan automáticamente en el clúster. El proceso puede tardar hasta 15 minutos.
4. La `helm install` command puede tardar hasta 10 minutos. Cuando finalice la implementación, vaya a la dirección URL de su cnvrg recién implementado o agregue el nuevo clúster como un recurso dentro de su organización. La `helm` Command le informa de la URL correcta.

   ```
   Thank you for installing cnvrg.io!
   Your installation of cnvrg.io is now available, and can be reached via:
   Talk to our team via email at
   ```

5. Cuando el estado de todos los contenedores se ejecuta o se completa, cnvrg se ha implementado correctamente. Debería ser similar a la siguiente salida de ejemplo:

```
NAME                                READY   STATUS      RESTARTS   AGE
cnvrg-app-69fbb9df98-6xrgf                  1/1     Running     0          2m
cnvrg-sidekiq-b9d54d889-5x4fc               1/1     Running     0          2m
controller-65895b47d4-s96v6                 1/1     Running     0          2m
init-app-vs-config-wv9c4                    0/1     Completed   0          9m
init-gateway-vs-config-2zbpp                0/1     Completed   0          9m
init-minio-vs-config-cd2rg                  0/1     Completed   0          9m
minio-0                                     1/1     Running     0          2m
postgres-0                                  1/1     Running     0          2m
redis-695c49c986-kcbt9                      1/1     Running     0          2m
seeder-wh655                                0/1     Completed   0          2m
speaker-5sghr                               1/1     Running     0          2m
```

## Formación de modelos de visión computarizada con ResNet50 y el conjunto de datos de rayos X torácicos

Cnvrg.io AI OS se puso en marcha en una configuración de Kubernetes en una arquitectura de IA ONTAP de NetApp basada en el sistema NVIDIA DGX. Para la validación, se utilizó el conjunto de datos de radiografía de tórax de los NIH que consistía en imágenes desidentificadas de radiografías de tórax. Las imágenes estaban en formato PNG. Los datos fueron proporcionados por el Centro clínico de los NIH y están disponibles a través del "Sitio de descarga de NIH". Utilizamos una muestra de 250 GB de los datos con 627, 615 imágenes en 15 clases.

El conjunto de datos se cargó en la plataforma cnvrg y se almacenó en caché en una exportación NFS desde el sistema de almacenamiento AFF A800 de NetApp.

## Configure los recursos de computación

La arquitectura cnvrg y la funcionalidad de programación de metadatos permiten que los ingenieros y profesionales DE TECNOLOGÍA adjunte diferentes recursos informáticos a una única plataforma. En nuestra configuración, utilizamos el mismo cnvrg de clúster que se puso en marcha para ejecutar cargas de trabajo de aprendizaje profundo. Si necesita conectar clústeres adicionales, utilice la GUI, tal como se muestra en la siguiente captura de pantalla.

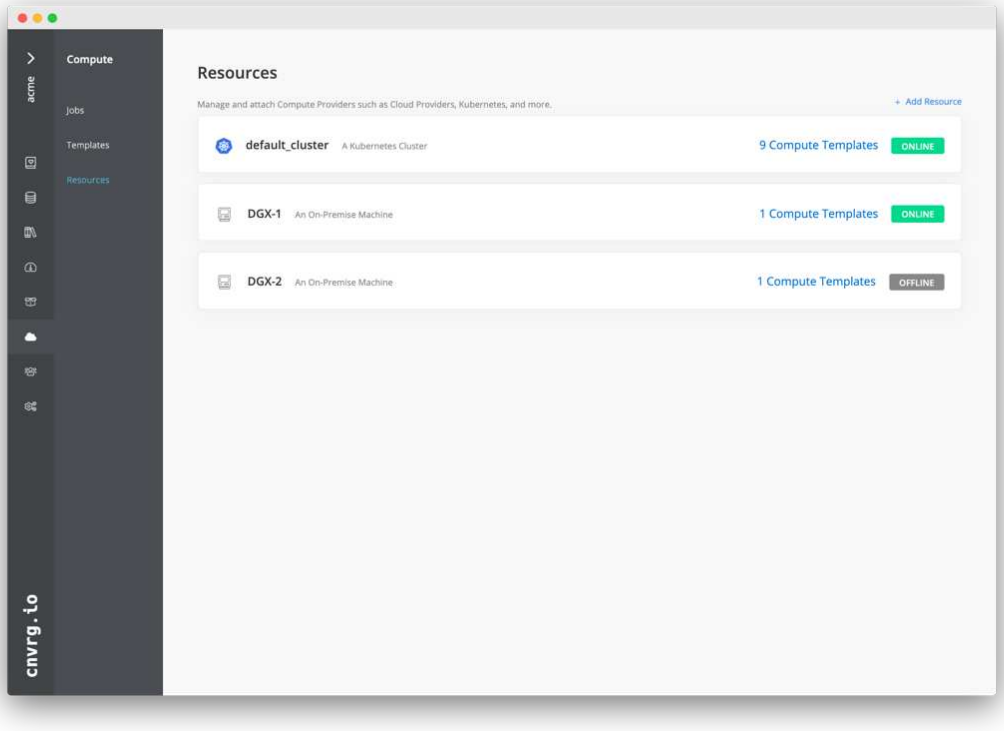


## Cargar datos

Para cargar datos en la plataforma cnvrg, puede utilizar la interfaz gráfica de usuario o la interfaz de línea de comandos cnvrg. En el caso de conjuntos de datos de gran tamaño, NetApp recomienda el uso de la CLI porque es una herramienta sólida, escalable y fiable capaz de gestionar un gran número de archivos.

Para cargar datos, realice los siguientes pasos:

1. Descargue el "CLI de cnvrg".
2. desplácese hasta el directorio de rayos x.
3. Inicialice el conjunto de datos en la plataforma con el `cnvrg data init` comando.
4. Cargue todo el contenido del directorio en el lago de datos central con el `cnvrg data sync` Command.una vez que los datos se cargan en el almacén de objetos central (StorageGRID, S3 u otros), puede navegar por la GUI. La siguiente figura muestra un archivo PNG cargado de imagen de fibrosis torácica. Además, cnvrg introduce los datos de modo que cualquier modelo que cree pueda reproducirse en la versión de los datos.

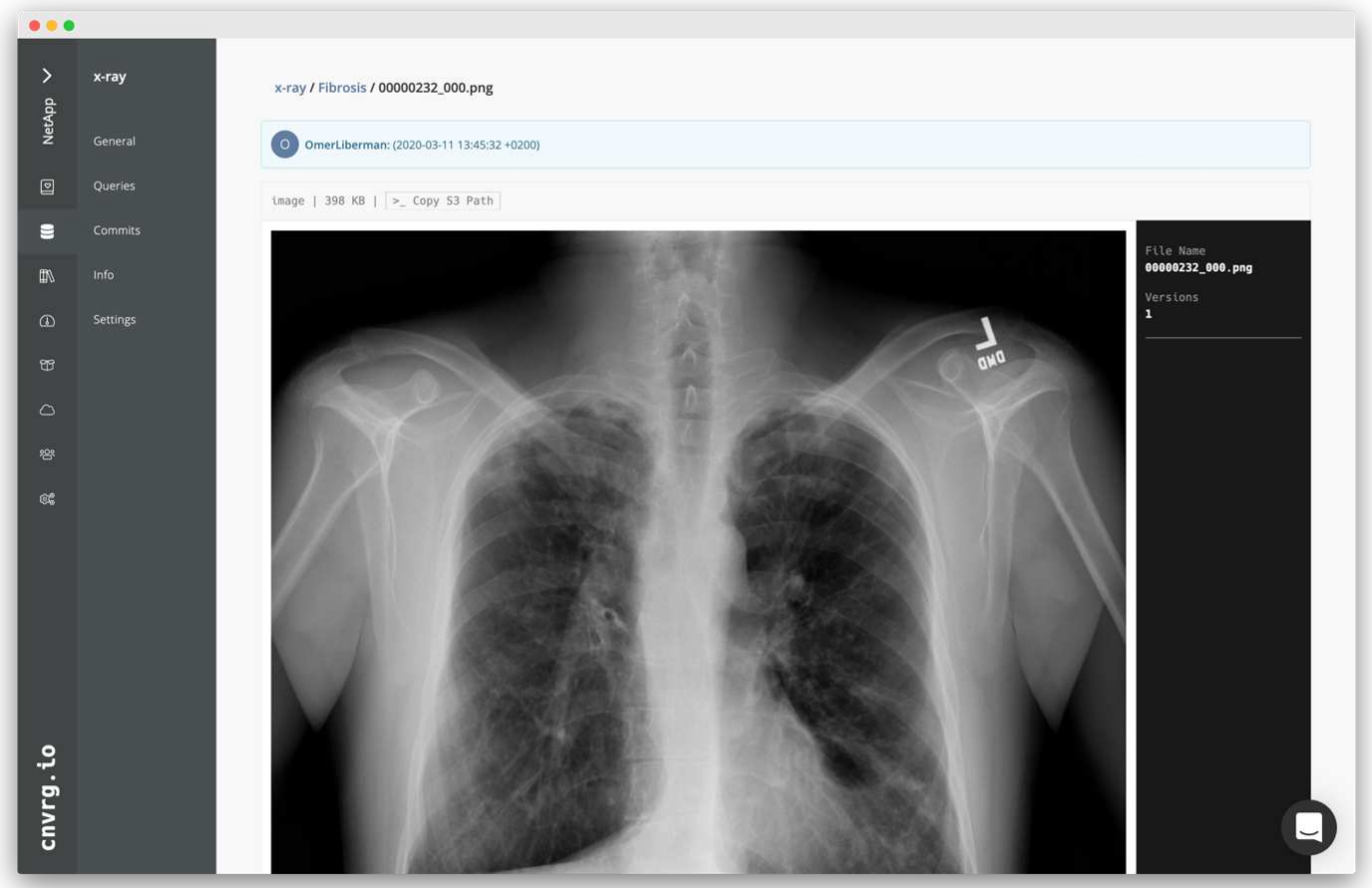


## Datos de Cach

Para realizar el entrenamiento con más rapidez y evitar la descarga de más de 600 000 archivos para cada entrenamiento y experimento, utilizamos la función de almacenamiento en caché de datos después de cargar los datos inicialmente en el almacén de objetos del lago de datos central.

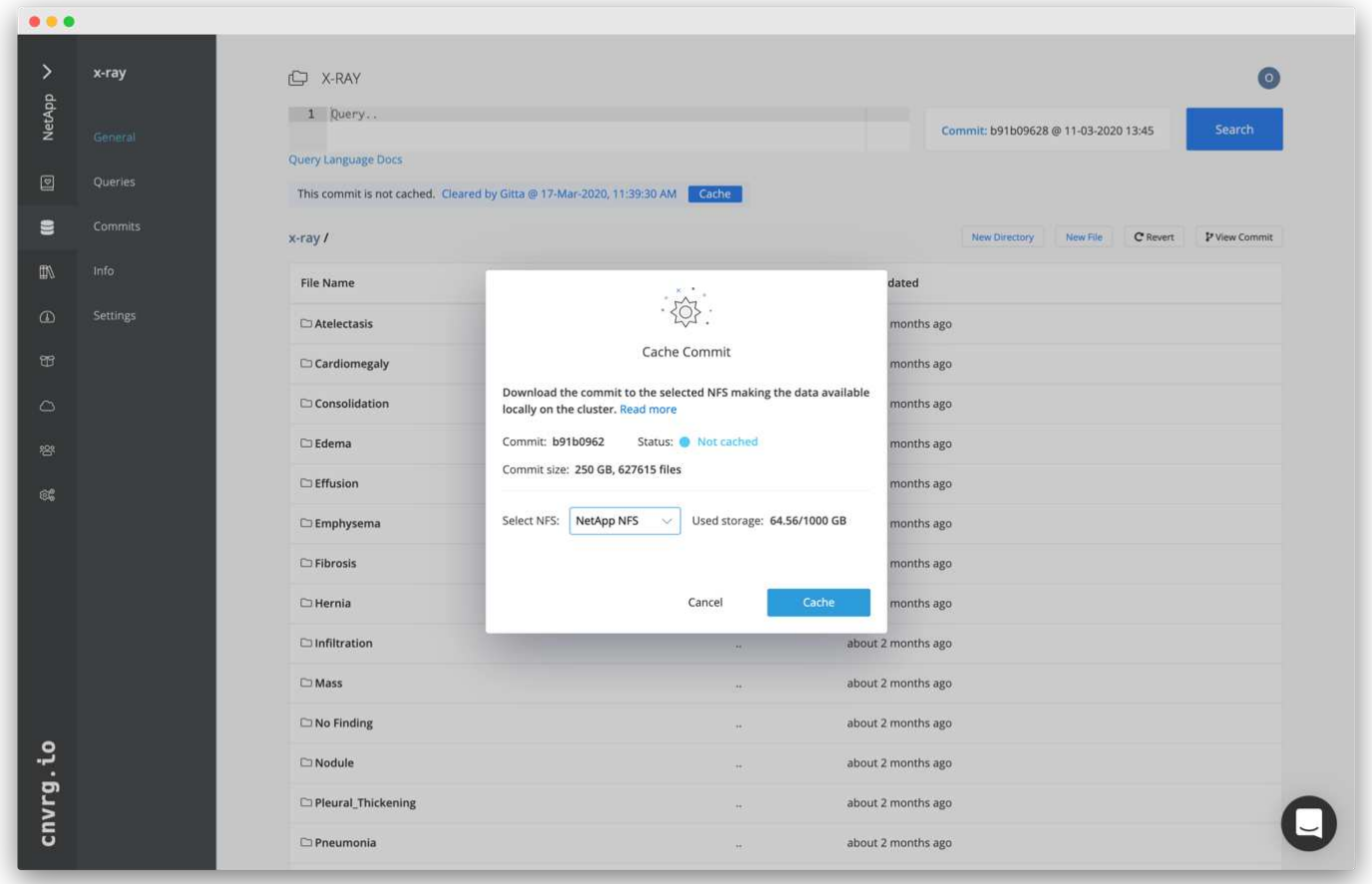


Después de que los usuarios hagan clic en caché, cnvrg descarga los datos de su registro específico del almacén de objetos remoto y los almacena en caché en el volumen NFS de ONTAP. Una vez que finalice, los datos estarán disponibles para el entrenamiento instantáneo. Además, si los datos no se utilizan durante unos días (para el entrenamiento de modelos o la exploración, por ejemplo), cnvrg borra automáticamente la memoria caché.

## Cree un ML de canalización con datos en caché

Cnvrg fluye le permite construir fácilmente tuberías ML de producción. Los flujos son flexibles, pueden funcionar para cualquier tipo de caso de uso DE ML y pueden crearse a través de la GUI o el código. Cada componente de un flujo puede ejecutarse en un recurso de computación diferente con una imagen de Docker diferente, por lo que es posible crear canalizaciones de APRENDIZAJE AUTOMÁTICO optimizadas y de cloud híbrido.

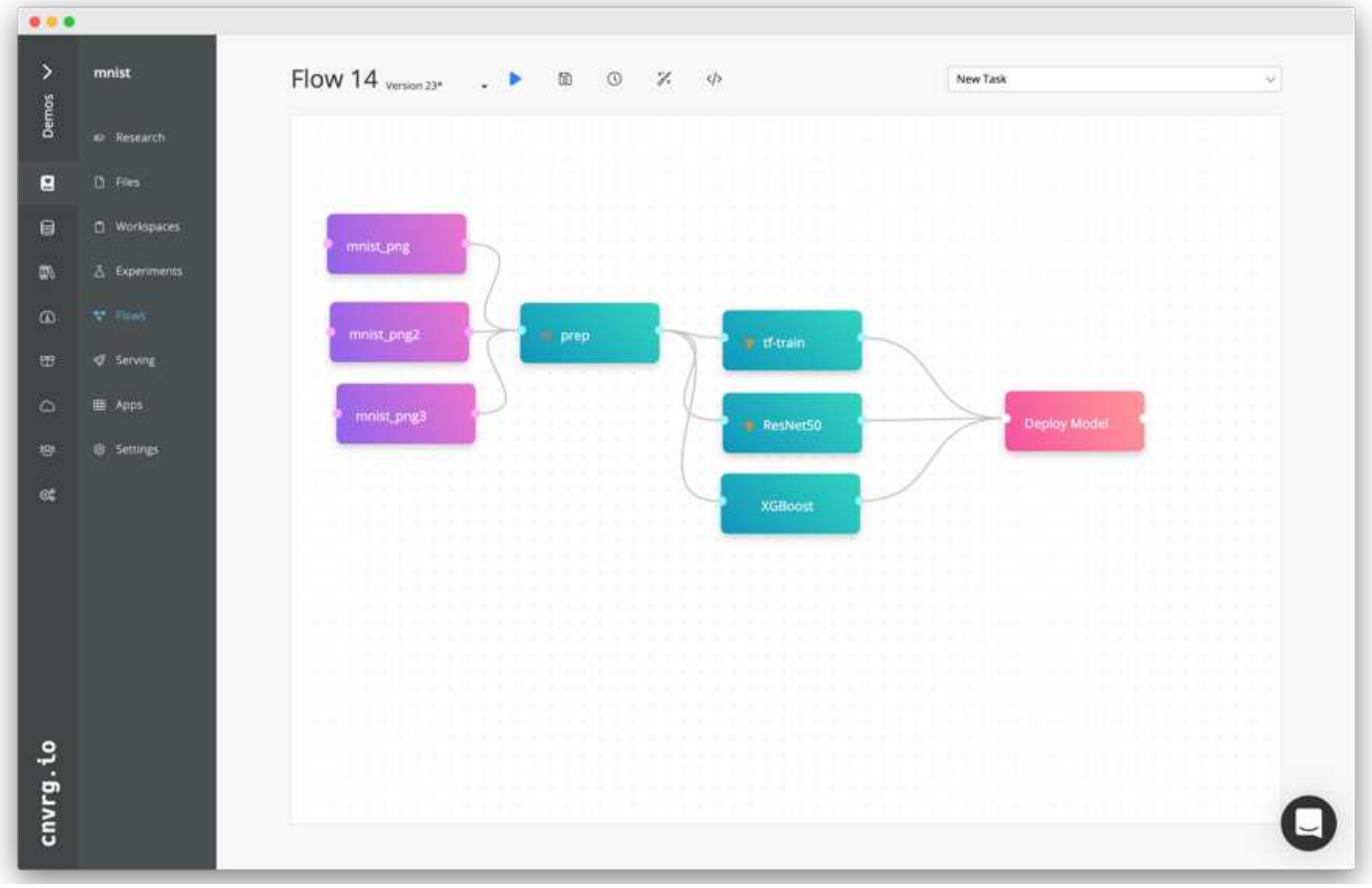


**Cómo construir el flujo de la radiografía de tórax: Ajuste de los datos**

Hemos añadido nuestro conjunto de datos a un flujo recién creado. Al agregar el conjunto de datos, puede seleccionar la versión específica (Commit) e indicar si desea la versión en caché. En este ejemplo, hemos seleccionado la confirmación almacenada en caché.

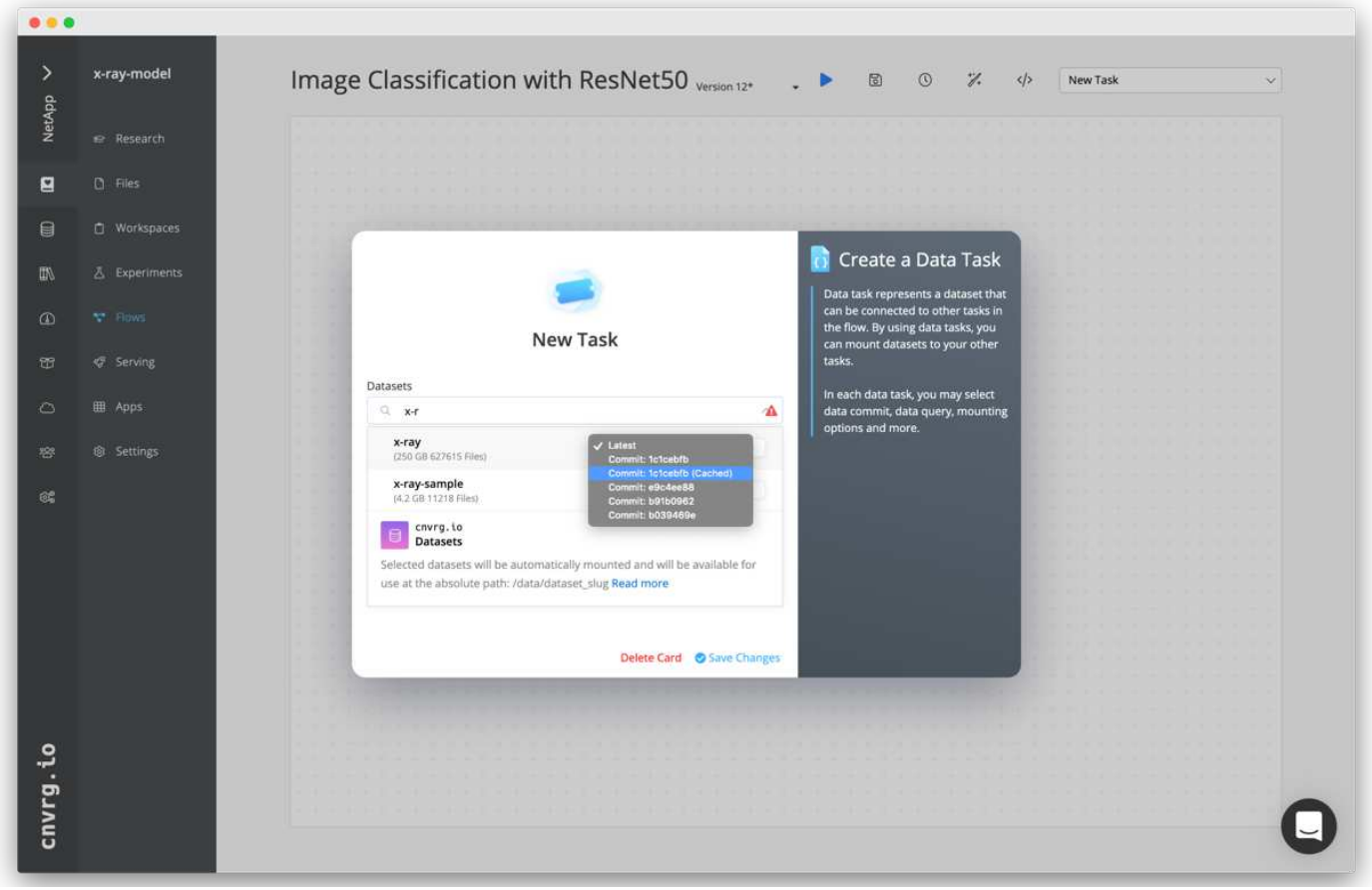


**Cómo construir el flujo de rayos X del tórax: Ajuste del modelo de entrenamiento: ResNet50**

En la canalización, puede agregar cualquier tipo de código personalizado que desee. En cnvrg, también existe la biblioteca de IA, una colección de componentes DE ML reutilizables. En la biblioteca de IA existen algoritmos, scripts, orígenes de datos y otras soluciones que se pueden usar en cualquier flujo DE APRENDIZAJE profundo o DE ML. En este ejemplo, hemos seleccionado el módulo ResNet50 premontado. Se utilizaron parámetros predeterminados como batch_size:128, épocas:10 y más. Estos parámetros pueden verse en los documentos de la Biblioteca de IA. La siguiente captura de pantalla muestra el nuevo flujo con el conjunto de datos de rayos X conectado a ResNet50.

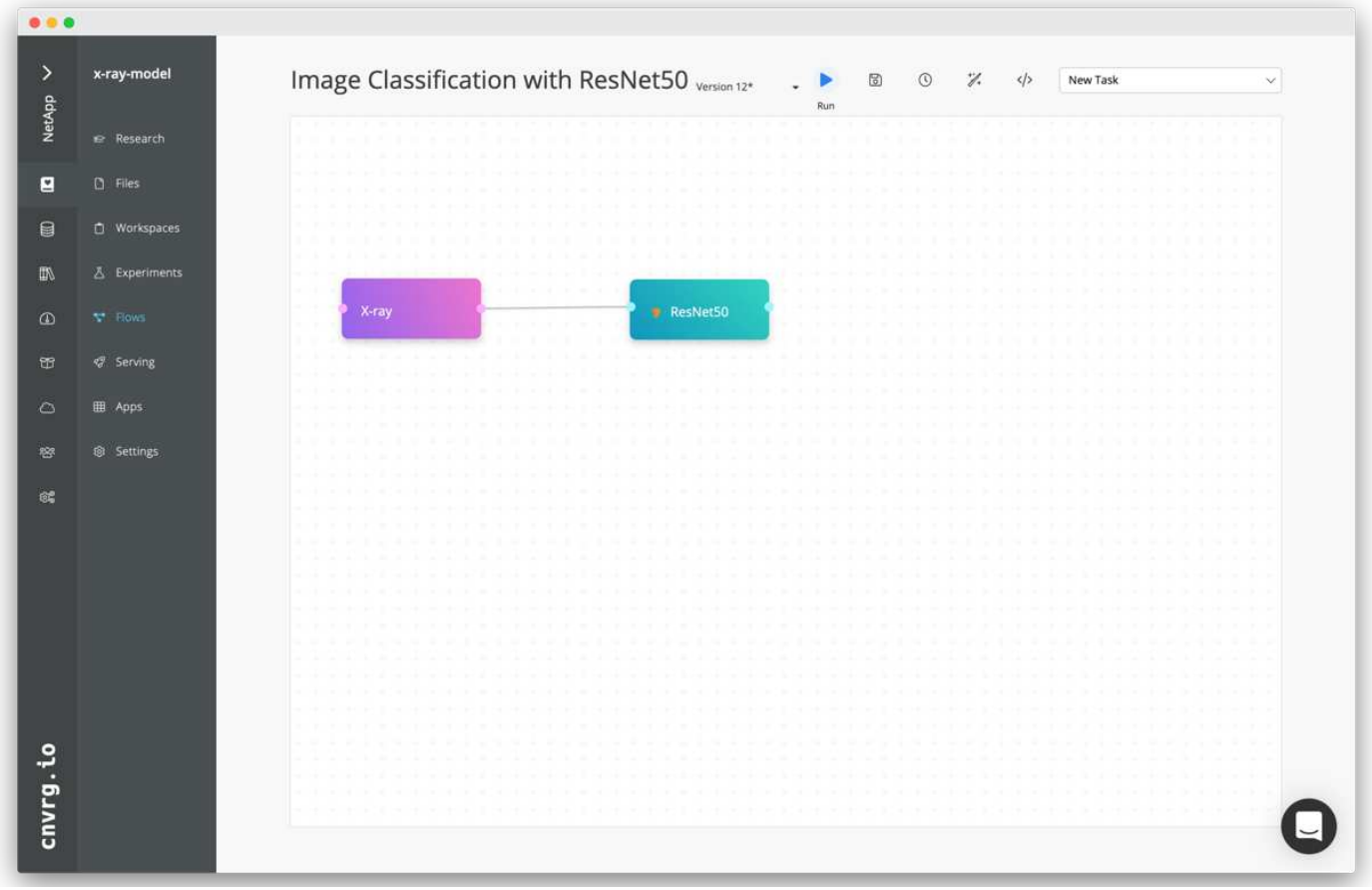


## Defina el recurso de computación para ResNet50

Cada algoritmo o componente en flujos cnvrg puede ejecutarse en una instancia de computación diferente, con una imagen de Docker diferente. En nuestra configuración, queríamos ejecutar el algoritmo de entrenamiento en los sistemas DGX de NVIDIA con la arquitectura de IA ONTAP de NetApp. En la siguiente figura, hemos seleccionado `gpu-real`, que es una plantilla de cálculo y una especificación para nuestro clúster local. También creamos una cola de plantillas y seleccionamos varias plantillas. De esta manera, si el `gpu-real` no se puede asignar el recurso (si, por ejemplo, otros científicos de datos lo están utilizando), puede habilitar la explosión automática en el cloud añadiendo una plantilla de proveedor de cloud. La siguiente captura de pantalla muestra el uso de gpu-real como nodo de computación para ResNet50.

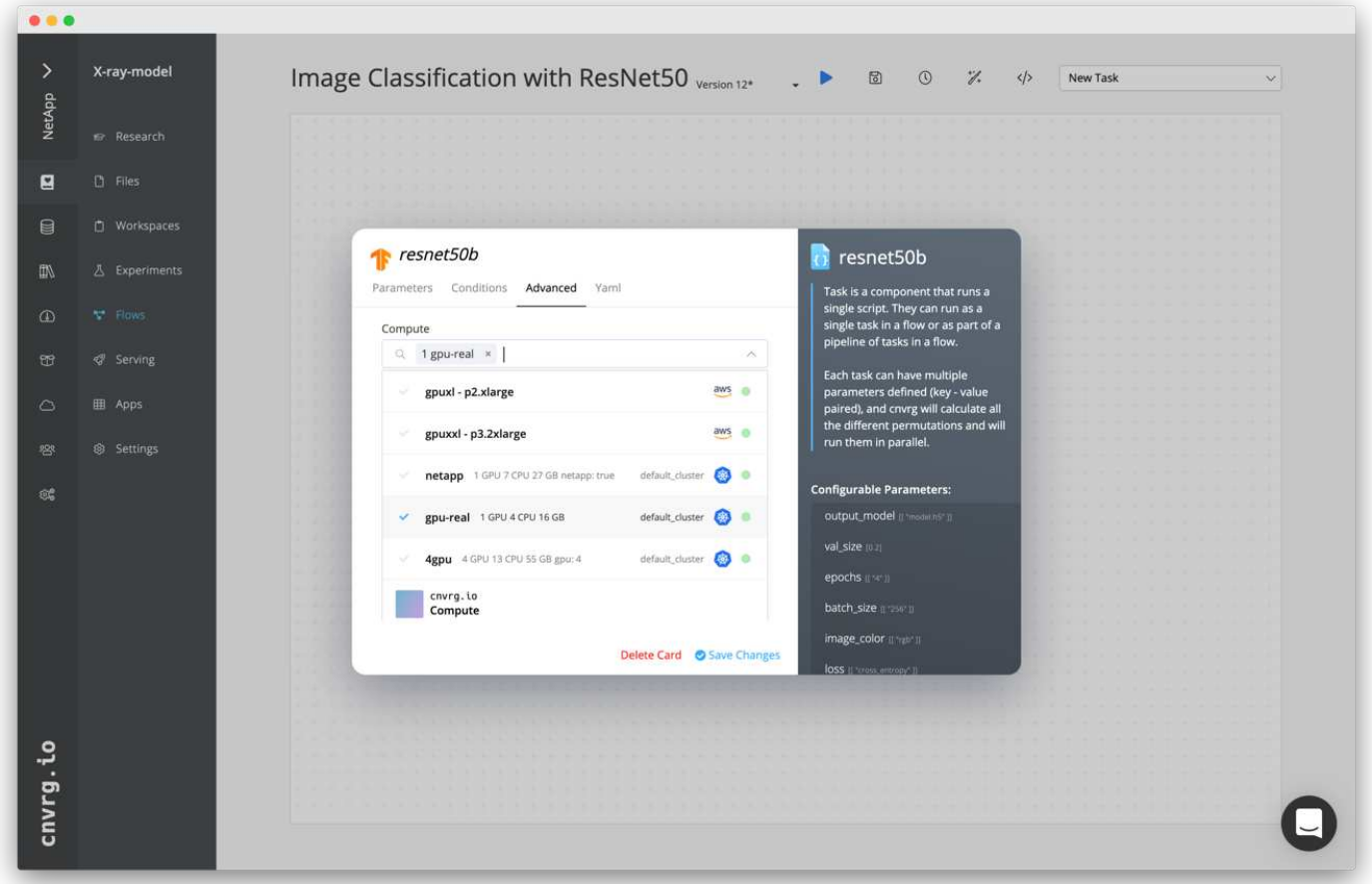


### Seguimiento y seguimiento de resultados

Después de ejecutar un flujo, cnvrg activa el motor de seguimiento y supervisión. Cada ejecución de un flujo se documenta y actualiza automáticamente en tiempo real. Hiperparámetros, métricas, uso de recursos (utilización de GPU, etc.), versión de código, artefactos, registros Y así sucesivamente están automáticamente disponibles en la sección experimentos, como se muestra en las dos capturas de pantalla siguientes.

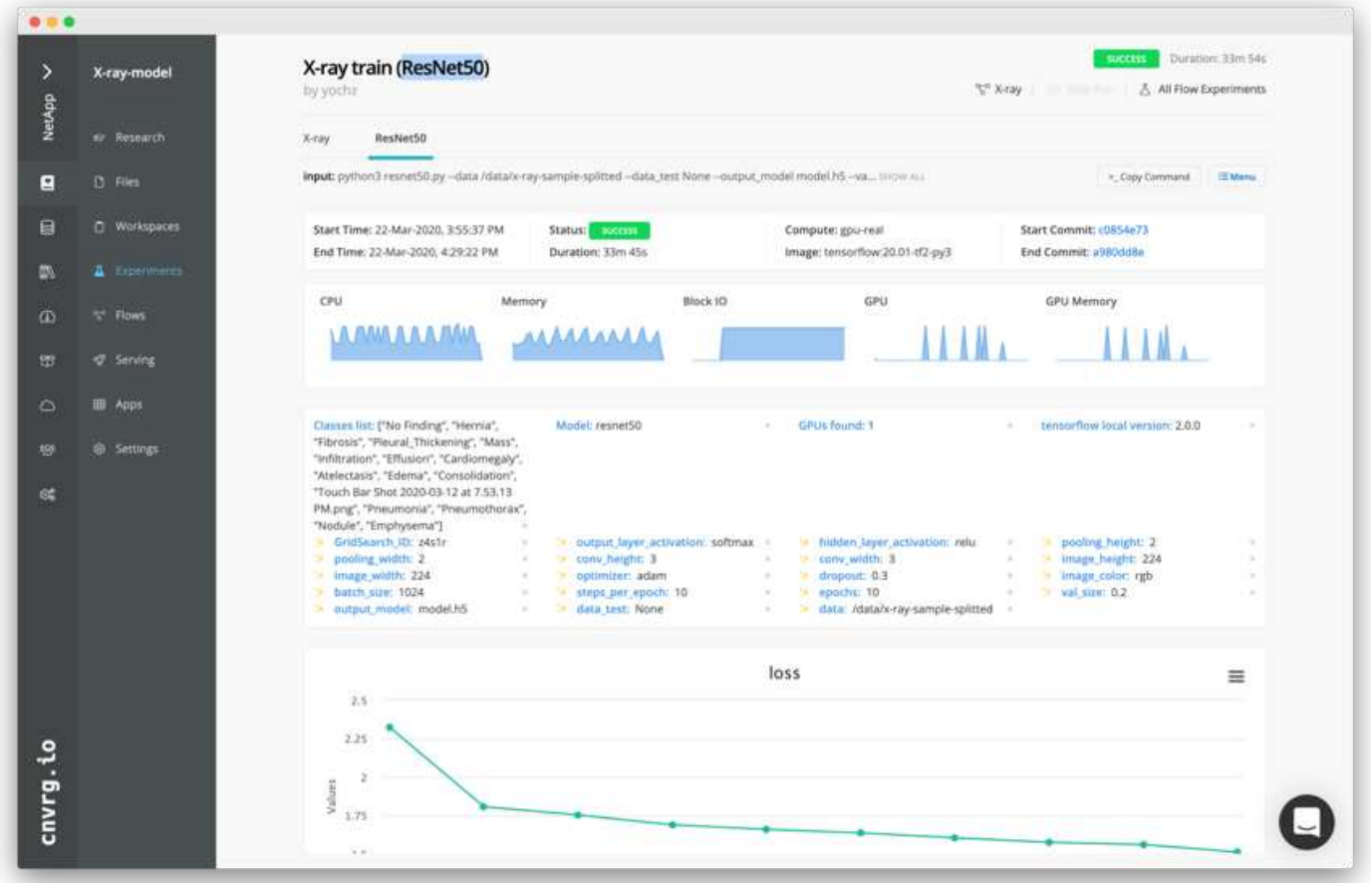


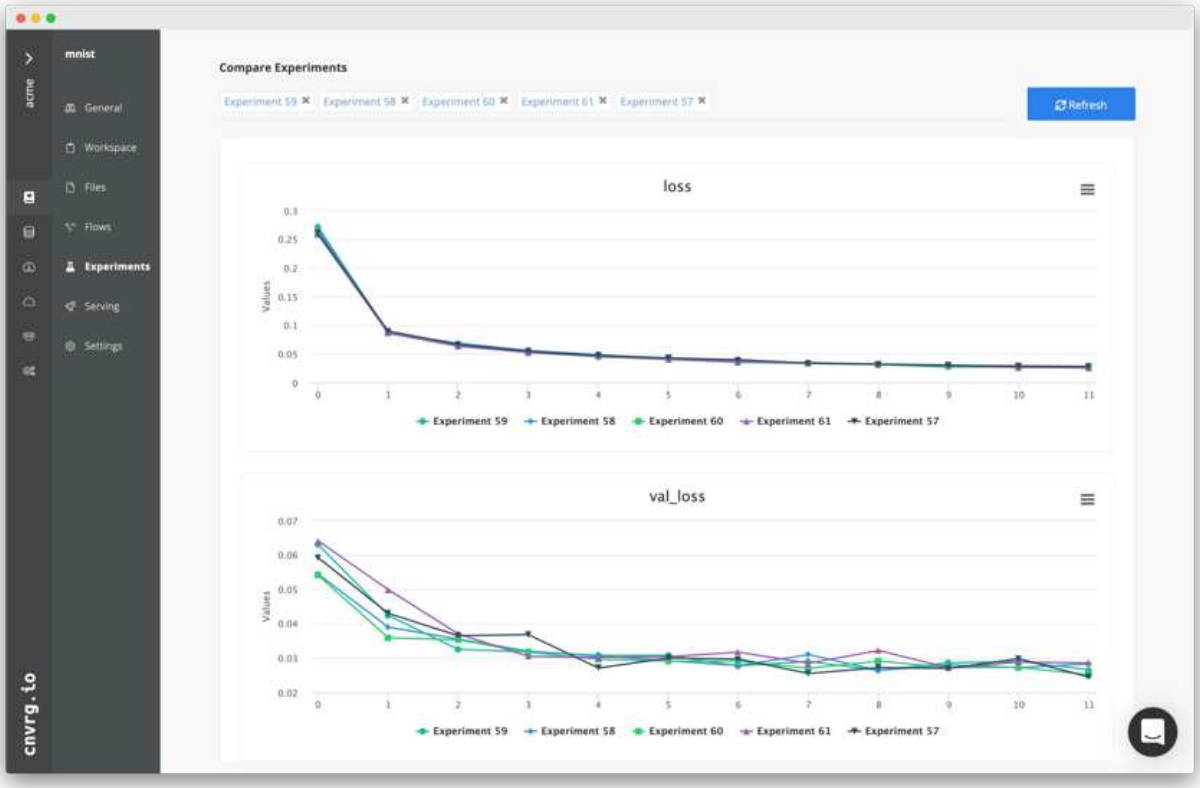


"Siguiente: Conclusión"

**Información de copyright**

Copyright © 2023 NetApp, Inc. Todos los derechos reservados. Imprimido en EE. UU. No se puede reproducir este documento protegido por copyright ni parte del mismo de ninguna forma ni por ningún medio (gráfico, electrónico o mecánico, incluidas fotocopias, grabaciones o almacenamiento en un sistema de recuperación electrónico) sin la autorización previa y por escrito del propietario del copyright.

El software derivado del material de NetApp con copyright está sujeto a la siguiente licencia y exención de responsabilidad:

ESTE SOFTWARE LO PROPORCIONA NETAPP «TAL CUAL» Y SIN NINGUNA GARANTÍA EXPRESA O IMPLÍCITA, INCLUYENDO, SIN LIMITAR, LAS GARANTÍAS IMPLÍCITAS DE COMERCIALIZACIÓN O IDONEIDAD PARA UN FIN CONCRETO, CUYA RESPONSABILIDAD QUEDA EXIMIDA POR EL PRESENTE DOCUMENTO. EN NINGÚN CASO NETAPP SERÁ RESPONSABLE DE NINGÚN DAÑO DIRECTO, INDIRECTO, ESPECIAL, EJEMPLAR O RESULTANTE (INCLUYENDO, ENTRE OTROS, LA OBTENCIÓN DE BIENES O SERVICIOS SUSTITUTIVOS, PÉRDIDA DE USO, DE DATOS O DE BENEFICIOS, O INTERRUPCIÓN DE LA ACTIVIDAD EMPRESARIAL) CUALQUIERA SEA EL MODO EN EL QUE SE PRODUJERON Y LA TEORÍA DE RESPONSABILIDAD QUE SE APLIQUE, YA SEA EN CONTRATO, RESPONSABILIDAD OBJETIVA O AGRAVIO (INCLUIDA LA NEGLIGENCIA U OTRO TIPO), QUE SURJAN DE ALGÚN MODO DEL USO DE ESTE SOFTWARE, INCLUSO SI HUBIEREN SIDO ADVERTIDOS DE LA POSIBILIDAD DE TALES DAÑOS.

NetApp se reserva el derecho de modificar cualquiera de los productos aquí descritos en cualquier momento y sin aviso previo. NetApp no asume ningún tipo de responsabilidad que surja del uso de los productos aquí descritos, excepto aquello expresamente acordado por escrito por parte de NetApp. El uso o adquisición de este producto no lleva implícita ninguna licencia con derechos de patente, de marcas comerciales o cualquier otro derecho de propiedad intelectual de NetApp.

Es posible que el producto que se describe en este manual esté protegido por una o más patentes de EE. UU., patentes extranjeras o solicitudes pendientes.

LEYENDA DE DERECHOS LIMITADOS: el uso, la copia o la divulgación por parte del gobierno están sujetos a las restricciones establecidas en el subpárrafo (b)(3) de los derechos de datos técnicos y productos no comerciales de DFARS 252.227-7013 (FEB de 2014) y FAR 52.227-19 (DIC de 2007).

Los datos aquí contenidos pertenecen a un producto comercial o servicio comercial (como se define en FAR 2.101) y son propiedad de NetApp, Inc. Todos los datos técnicos y el software informático de NetApp que se proporcionan en este Acuerdo tienen una naturaleza comercial y se han desarrollado exclusivamente con fondos privados. El Gobierno de EE. UU. tiene una licencia limitada, irrevocable, no exclusiva, no transferible, no sublicenciable y de alcance mundial para utilizar los Datos en relación con el contrato del Gobierno de los Estados Unidos bajo el cual se proporcionaron los Datos. Excepto que aquí se disponga lo contrario, los Datos no se pueden utilizar, desvelar, reproducir, modificar, interpretar o mostrar sin la previa aprobación por escrito de NetApp, Inc. Los derechos de licencia del Gobierno de los Estados Unidos de América y su Departamento de Defensa se limitan a los derechos identificados en la cláusula 252.227-7015(b) de la sección DFARS (FEB de 2014).

**Información de la marca comercial**

NETAPP, el logotipo de NETAPP y las marcas que constan en http://www.netapp.com/TM son marcas comerciales de NetApp, Inc. El resto de nombres de empresa y de producto pueden ser marcas comerciales de sus respectivos propietarios.