NetApp para Azure / AVS

NetApp Solutions

NetApp
February 23, 2023

This PDF was generated from https://docs.netapp.com/es-es/netapp-solutions/ehc/azure/azure-native-dr-jetstream.html on February 23, 2023. Always check docs.netapp.com for the latest.

Tabla de Contenido

Soluciones de multicloud híbrido de NetApp para Azure / AVS 1
Proteger cargas de trabajo 1
Migración de cargas de trabajo 42
Region Availability – almacén de datos NFS suplementario para ANF 60

Soluciones de multicloud híbrido de NetApp para Azure / AVS

Proteger cargas de trabajo

Recuperación ante desastres con ANF y JetStream

La recuperación ante desastres en el cloud es un método resiliente y rentable de proteger las cargas de trabajo contra interrupciones del sitio y eventos dañados por los datos (por ejemplo, ransomware). Gracias al marco de trabajo VAIO de VMware, las cargas de trabajo de VMware locales se pueden replicar en el almacenamiento Azure Blob y recuperarse, lo que permite una pérdida de datos mínima o casi nula, y el objetivo de tiempo de recuperación casi nulo.

JetStream DR se puede utilizar para recuperar sin problemas las cargas de trabajo replicadas de las instalaciones a AVS y específicamente a Azure NetApp Files. Permite una recuperación ante desastres rentable usando unos recursos mínimos en el sitio de recuperación ante desastres y un almacenamiento en cloud rentable. Jetstream DR automatiza la recuperación en almacenes de datos de ANF mediante el almacenamiento BLOB de Azure. JetStream DR recupera máquinas virtuales independientes o grupos de máquinas virtuales relacionadas en la infraestructura de sitio de recuperación según su asignación de red y proporciona recuperación de un momento específico para la protección de ransomware.

Este documento proporciona una comprensión de los principios de operaciones de JetStream DR y sus principales componentes.

Información general sobre la puesta en marcha de la

1. Instale el software JetStream DR en el centro de datos local.
   a. Descargue el paquete de software de recuperación ante desastres JetStream desde Azure Marketplace (ZIP) y ponga en marcha JetStream DR MSA (OVA) en el clúster designado.
   b. Configure el clúster con el paquete de filtro de E/S (instale JetStream VIB).
   c. Aprovisione Azure Blob (cuenta de almacenamiento de Azure) en la misma región que el clúster de recuperación ante desastres AVS.
   d. Ponga en marcha dispositivos DRVA y asigne volúmenes de registro de replicación (VMDK a partir de un almacén de datos existente o almacenamiento iSCSI compartido).
   e. Cree dominios protegidos (grupos de máquinas virtuales relacionadas) y asigne DRVAs y Azure Blob Storage/ANF.
   f. Inicie la protección.
2. Instalar el software de recuperación ante desastres JetStream en el cloud privado de Azure VMware Solution.
   a. Utilice el comando Run para instalar y configurar JetStream DR.
   b. Agregue el mismo contenedor de Azure Blob y descubra dominios mediante la opción Scan Domains.
   c. Implementar los dispositivos DRVA necesarios.
   d. Cree volúmenes de registros de replicación con almacenes de datos VSAN o ANF disponibles.
   e. Importe dominios protegidos y configure ROCvA (recuperación va) para utilizar el almacén de datos ANF en las ubicaciones de los equipos virtuales.
   f. Seleccione la opción de conmutación por error adecuada y inicie una rehidratación continua para dominios de objetivo de tiempo de recuperación casi cero o máquinas virtuales.
3. Durante un evento de desastre, active la conmutación por error en los almacenes de datos de Azure NetApp Files en el sitio de recuperación ante desastres AVS designado.
4. Invoque la conmutación por recuperación al sitio protegido después de haber recuperado el sitio protegido.antes de comenzar, asegúrese de que se cumplen los requisitos previos tal y como se indica en este "enlace" Además, ejecute Bandwidth Testing Tool (BWT) de JetStream Software para evaluar el rendimiento potencial del almacenamiento de Azure Blob y su ancho de banda de replicación cuando se utiliza con el software JetStream DR. Tras los requisitos previos, incluida la conectividad, se han establecido, se han establecido y se han suscrito a JetStream DR para AVS de la "Azure Marketplace". Después de descargar el paquete de software, continúe con el proceso de instalación descrito anteriormente.

Cuando planifique e inicie la protección de un gran número de equipos virtuales (por ejemplo, 100+), utilice la herramienta de planificación de capacidad (CPT) del kit de herramientas de automatización de recuperación ante desastres JetStream. Proporcionar una lista de equipos virtuales que se protegerán junto a sus preferencias de grupo de recuperación y tiempo de recuperación, y luego ejecutar CPT.

CPT realiza las siguientes funciones:

- Combinación de máquinas virtuales en dominios de protección según su objetivo de tiempo de recuperación.
- Definir el número óptimo de DRVAs y sus recursos.

- Calcular el ancho de banda de replicación requerido.
- Identificación de las características del volumen de registro de replicación (capacidad, ancho de banda, etc.).
- Calculando la capacidad de almacenamiento de objetos requerida, etc.

> La cantidad y el contenido de los dominios prescritos dependen de diversas características de los equipos virtuales, como la tasa media de IOPS, la capacidad total, la prioridad (que define el orden de conmutación por error), el objetivo de tiempo de recuperación, etc.

Instalar JetStream DR en el centro de datos local

El software Jetstream DR consta de tres componentes principales: Jetstream DR Management Server Virtual Appliance (MSA), DR Virtual Appliance (DRVA) y componentes host (paquetes de filtros de I/o). MSA se utiliza para instalar y configurar componentes host en el cluster informático y, a continuación, administrar el software de recuperación ante desastres JetStream. La siguiente lista proporciona una descripción de alto nivel del proceso de instalación:

Cómo instalar JetStream DR para las instalaciones

1. Compruebe los requisitos previos.
2. Ejecute la herramienta de planificación de la capacidad para realizar recomendaciones de recursos y configuración (opcional pero recomendado para pruebas de concepto).
3. Implemente JetStream DR MSA en un host de vSphere en el clúster designado.
4. Inicie MSA usando su nombre DNS en un explorador.
5. Registre el servidor vCenter con MSA.para realizar la instalación, complete los siguientes pasos detallados:
6. Una vez que se haya puesto en marcha JetStream DR MSA y se haya registrado vCenter Server, acceda al complemento de recuperación ante desastres JetStream mediante vSphere Web Client. Para ello, vaya a Datacenter > Configure > JetStream DR.

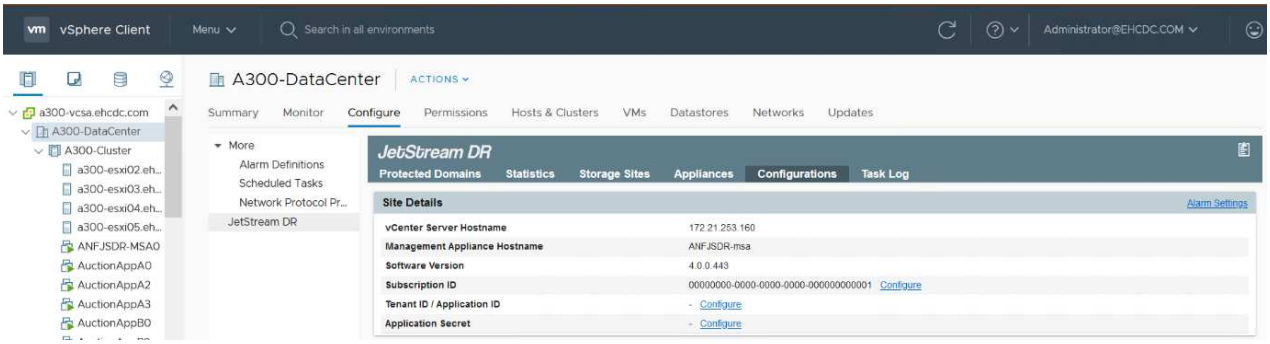

7. En la interfaz DR de JetStream, seleccione el clúster adecuado.

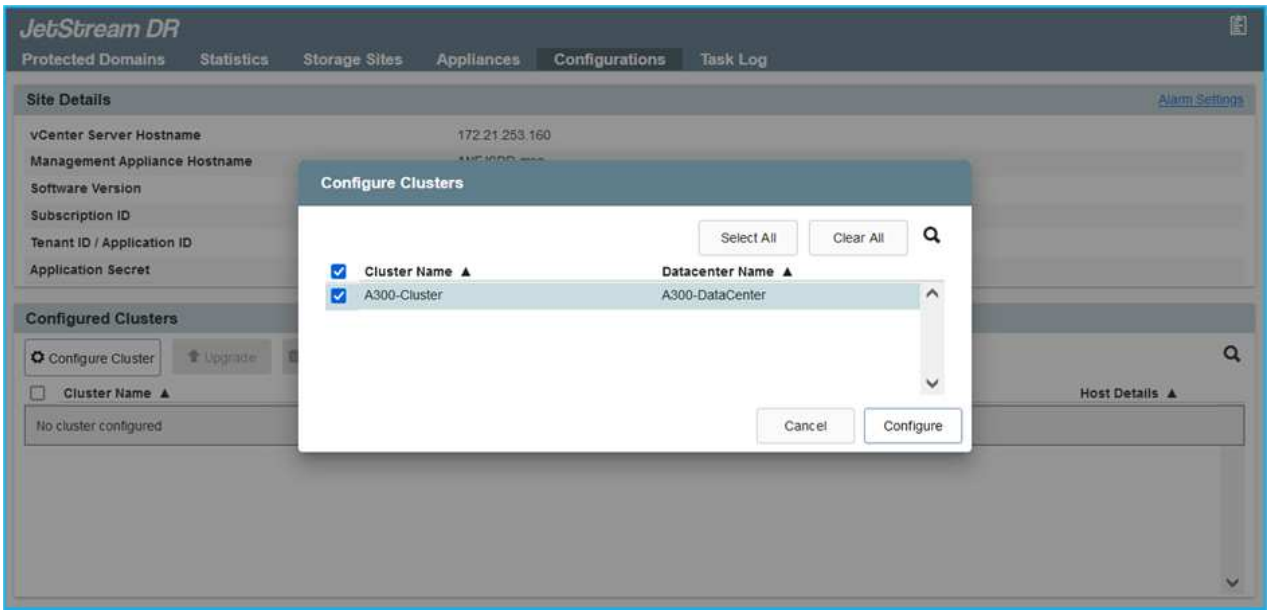

8. Configure el clúster con el paquete de filtro de I/O.

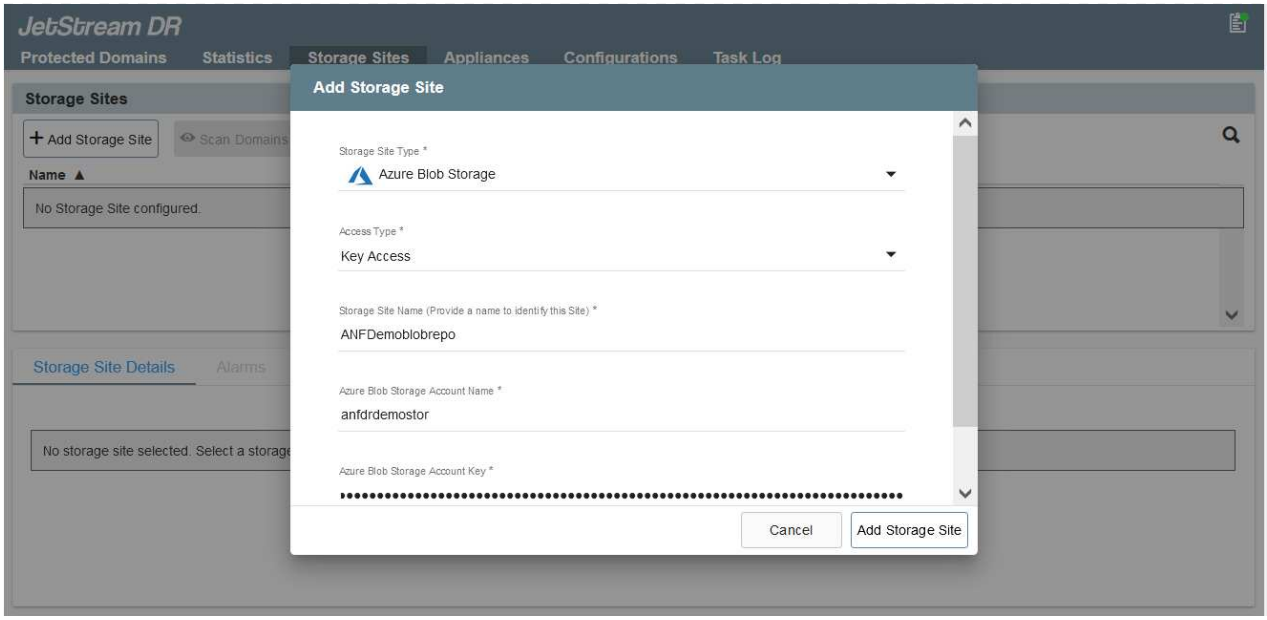

9. Añada Azure Blob Storage ubicado en el sitio de recuperación.
10. Implemente un dispositivo virtual de recuperación ante desastres (DRVA) desde la ficha Appliances (dispositivos).

> Los DRVAs se pueden crear automáticamente mediante CPT, pero para las pruebas POC recomendamos configurar y ejecutar manualmente el ciclo DR (iniciar protección > failover > conmutación por recuperación).

JetStream DRVA es un dispositivo virtual que facilita las funciones clave del proceso de replicación de datos. Un clúster protegido debe contener al menos un DVAD y, normalmente, un DVAD se configura por host. Cada DRVA puede gestionar varios dominios protegidos.

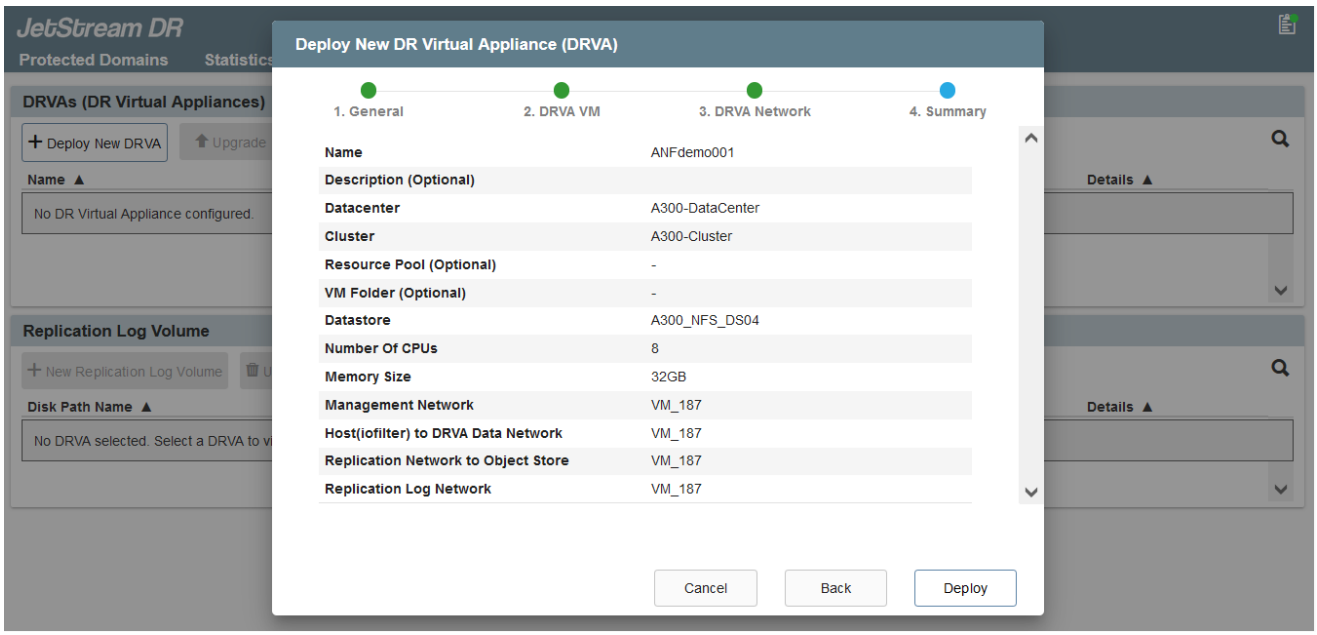

En este ejemplo, se crearon cuatro DRVA para 80 máquinas virtuales.

1. Crear volúmenes de registro de replicación para cada DRVA utilizando VMDK desde los almacenes de datos disponibles o grupos de almacenamiento iSCSI compartidos independientes.

2. En la pestaña protected Domains, cree la cantidad necesaria de dominios protegidos utilizando información acerca del sitio de Azure Blob Storage, la instancia de DRVA y el registro de replicación. Un dominio protegido define una máquina virtual o un conjunto de máquinas virtuales específicos del clúster que se protegen en conjunto y asignó un orden de prioridad a las operaciones de conmutación por error y conmutación tras recuperación.

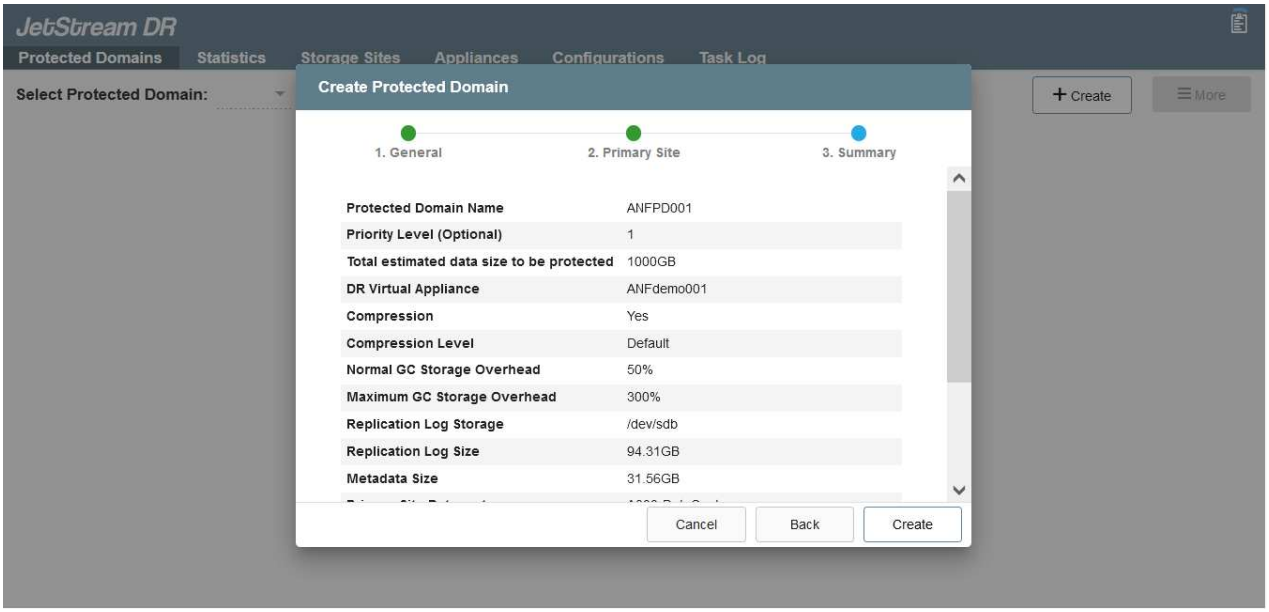

3. Seleccione las máquinas virtuales que desea proteger e iniciar la protección de máquinas virtuales del dominio protegido. Esto comienza la replicación de datos en el almacén BLOB designado.

> Compruebe que se utilice el mismo modo de protección para todas las máquinas virtuales de un dominio protegido.

> El modo Write- Back (VMDK) puede ofrecer un mayor rendimiento.

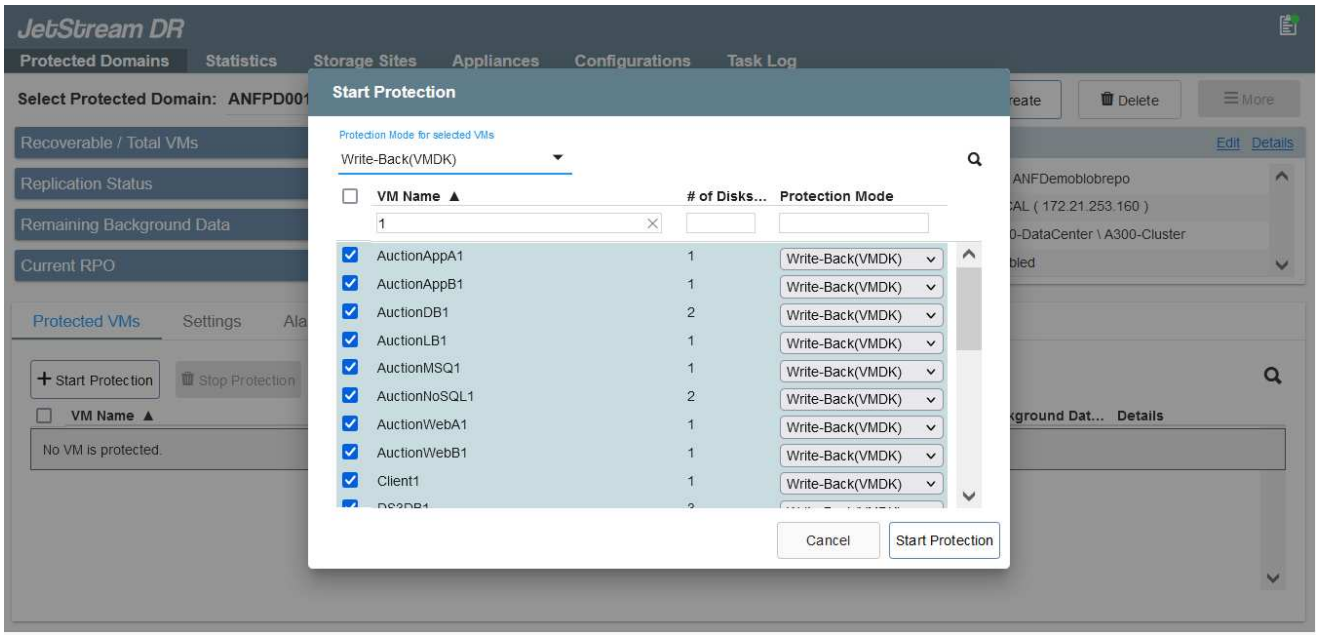

Compruebe que los volúmenes de registro de replicación se colocan en un almacenamiento de alto

rendimiento.

> Los libros de ejecución de conmutación por error se pueden configurar para agrupar los equipos virtuales (denominado Grupo de recuperación), establecer la secuencia de órdenes de arranque y modificar los ajustes de CPU/memoria junto con las configuraciones de IP.

Instalar JetStream DR para AVS en un cloud privado de Azure VMware Solution mediante el comando Run

Una práctica recomendada para un sitio de recuperación (AVS) es crear un clúster de tres nodos de luz piloto con antelación. Esto permite configurar la infraestructura del centro de recuperación, incluidos los siguientes elementos:

- Segmentos de red de destino, firewalls, servicios como DHCP y DNS, etc.
- Instalación de JetStream DR para AVS
- La configuración de volúmenes ANF como almacenes de datos y la recuperación ante desastres más moreJetStream admite un modo de objetivo de tiempo de recuperación casi cero para dominios críticos de negocio. Para estos dominios, el almacenamiento de destino debe estar preinstalado. ANF es un tipo de almacenamiento recomendado en este caso.

> La configuración de la red, incluida la creación de segmentos, se debe configurar en el clúster AVS para que coincida con los requisitos en las instalaciones.

En función de los requisitos de SLA y RTO, se puede usar el modo de conmutación por error continua o el modo de conmutación por error regular (estándar). Para lograr un objetivo de tiempo de recuperación cercano a cero, es necesario iniciar una rehidratación continua en el sitio de recuperación.

Cómo instalar JetStream DR para AVS en una nube privada

Para instalar JetStream DR para AVS en un cloud privado con Azure VMware Solution, realice los siguientes pasos:

1. En el portal de Azure, vaya a la solución Azure VMware, seleccione la nube privada y seleccione Ejecutar comando > Paquetes > JSDR.Configuration.

> El usuario de CloudAdmin predeterminado en la solución VMware de Azure no tiene suficientes privilegios para instalar JetStream DR para AVS. La solución VMware Azure permite una instalación simplificada y automatizada de la recuperación ante desastres de JetStream mediante la llamada al comando Azure VMware Solution Run para la recuperación ante desastres de JetStream.

La siguiente captura de pantalla muestra la instalación mediante una dirección IP basada en DHCP.

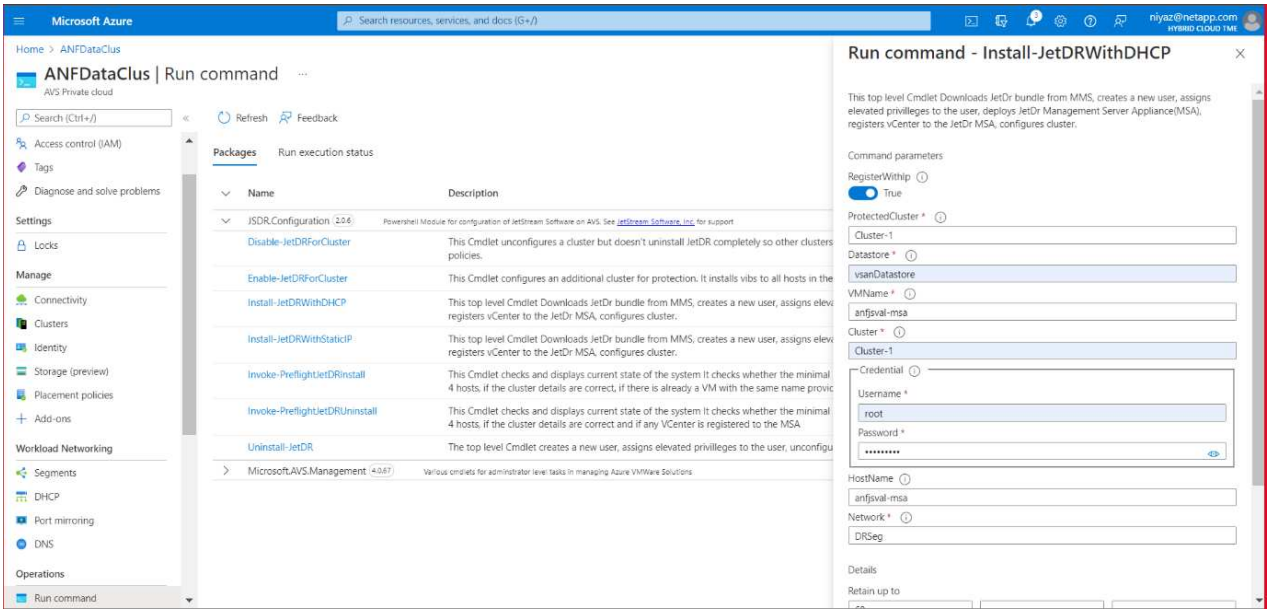

2. Una vez finalizada la instalación de JetStream DR para AVS, actualice el explorador. Para acceder a la interfaz de usuario de recuperación ante desastres de JetStream, vaya a SDDC Datacenter > Configure > JetStream DR.

3. Desde la interfaz DR de JetStream, añada la cuenta de almacenamiento BLOB de Azure que se utilizó para proteger el clúster local como sitio de almacenamiento y, a continuación, ejecute la opción Scan Domains.

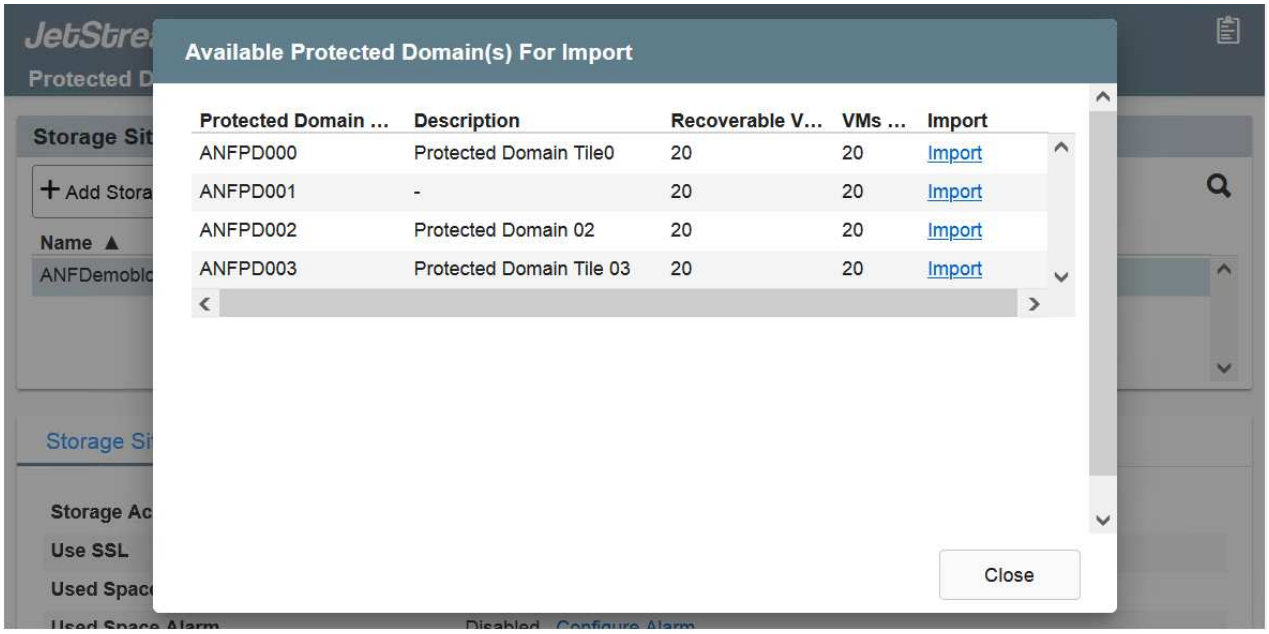

4. Después de importar los dominios protegidos, implemente dispositivos DRVA. En este ejemplo, la rehidratación continua se inicia manualmente desde el sitio de recuperación mediante la IU de recuperación ante desastres de JetStream.

> Estos pasos también se pueden automatizar mediante planes creados por CPT.

5. Cree volúmenes de registros de replicación con almacenes de datos VSAN o ANF disponibles.
6. Importe los dominios protegidos y configure Recovery VA para utilizar el almacén de datos ANF en las ubicaciones de las máquinas virtuales.

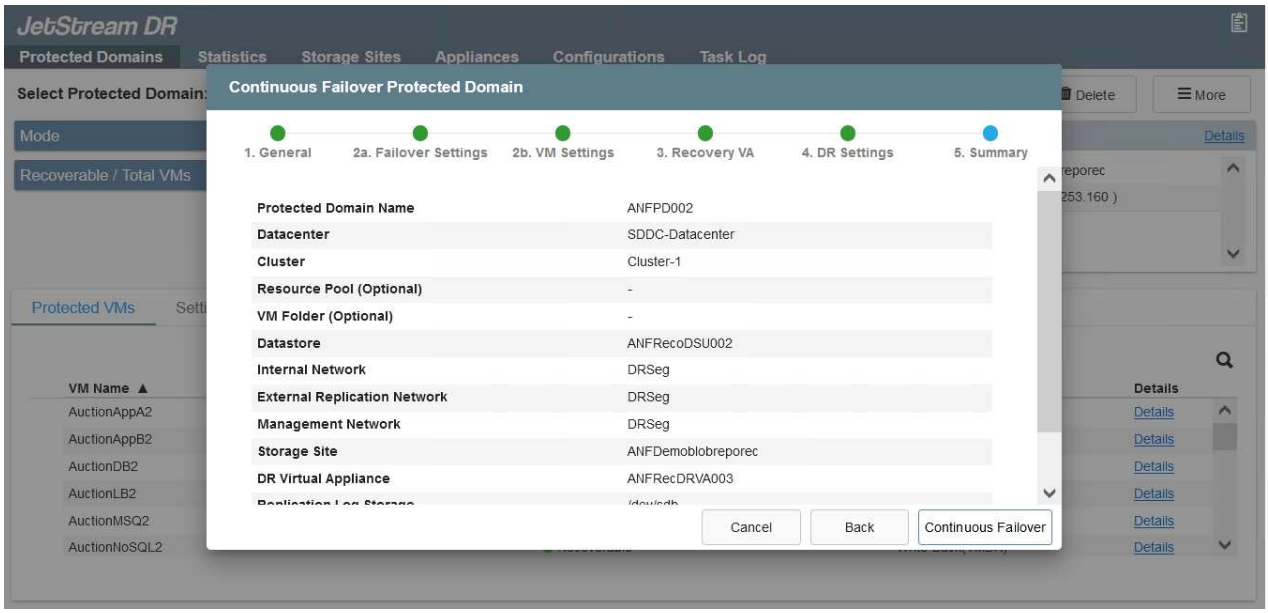

Asegúrese de que DHCP esté habilitado en el segmento seleccionado y haya suficientes IP disponibles. Las IP dinámicas se utilizan temporalmente mientras se recuperan los dominios. Cada VM que se recupera (incluida la rehidratación continua) requiere una IP dinámica individual. Una vez finalizada la recuperación, se libera la IP y se puede volver a utilizar.

7. Seleccione la opción de conmutación por error adecuada (conmutación por error continua o conmutación por error). En este ejemplo, se selecciona la rehidratación continua (conmutación por error continua).

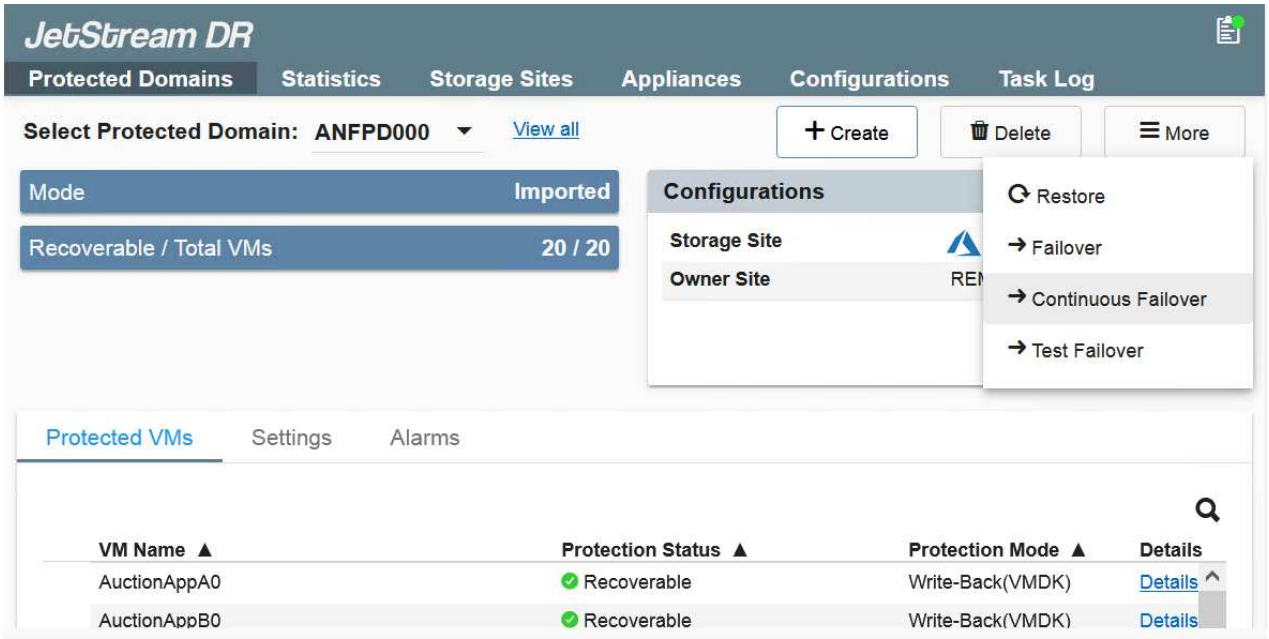

Realizar conmutación por error/conmutación por error

Cómo realizar una conmutación por error/conmutación por recuperación

1. Cuando se produce un desastre en el clúster protegido del entorno local (fallo parcial o total), active la conmutación al respaldo.

> CPT se puede usar para ejecutar el plan de conmutación por error y recuperar las máquinas virtuales de Azure Blob Storage en el sitio de recuperación del clúster AVS.

> Después de la conmutación al nodo de respaldo (para una rehidratación continua o estándar), cuando se iniciaron las máquinas virtuales protegidas en AVS, la protección se reanuda automáticamente y JetStream DR sigue replicando sus datos en los contenedores originales o adecuados en Azure Blob Storage.

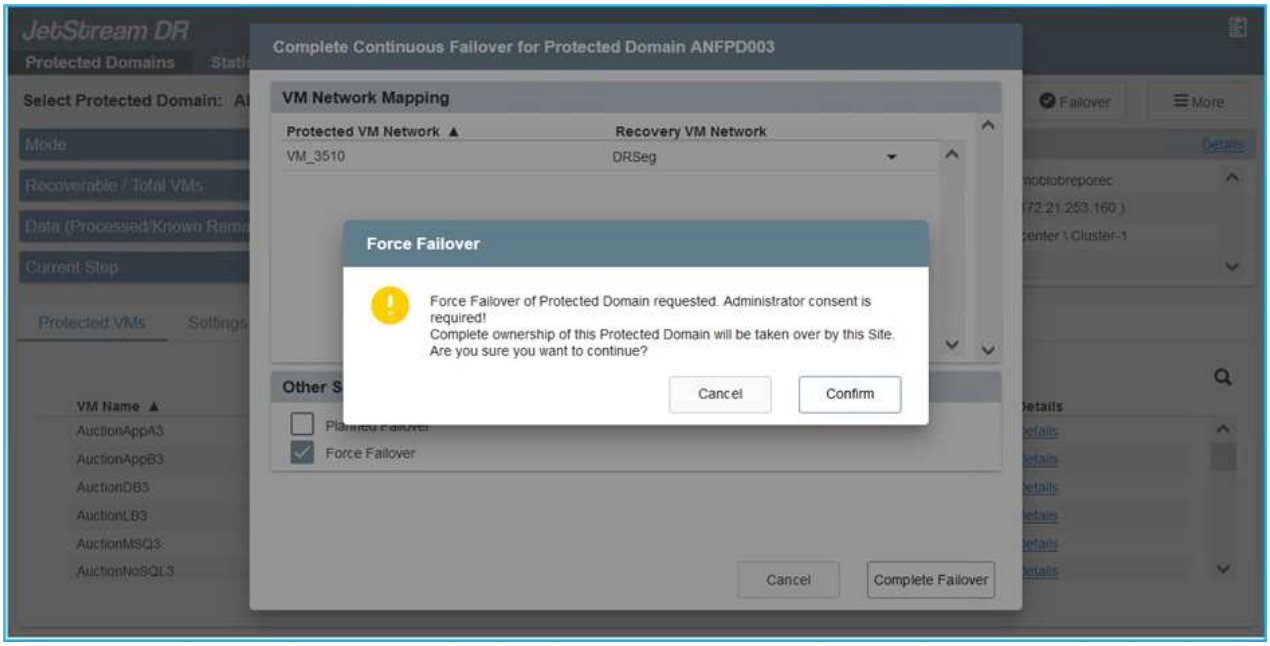

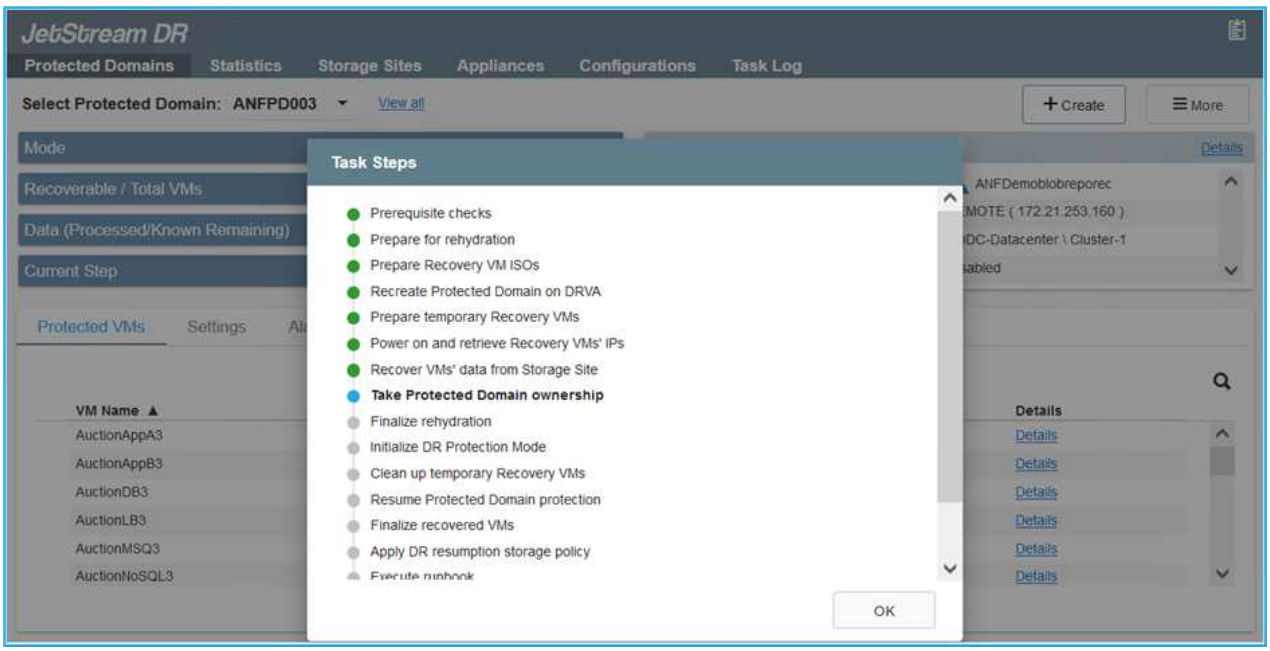

La barra de tareas muestra el progreso de las actividades de failover.

2. Una vez finalizada la tarea, el acceso al equipo virtual recuperado y al negocio continúa de forma normal.

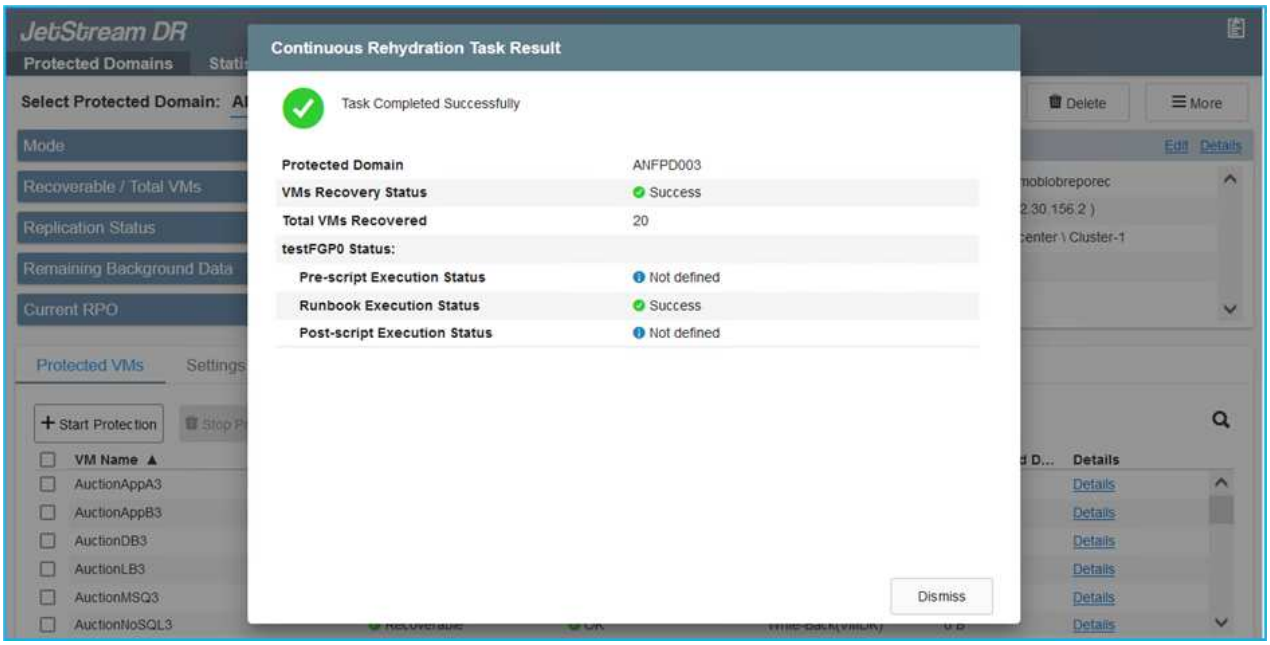

Una vez que el sitio principal esté activo y en funcionamiento de nuevo, es posible realizar la conmutación tras recuperación. La protección de equipos virtuales se reanuda y se debe comprobar la consistencia de los datos.

3. Restaure el entorno de sus instalaciones. En función del tipo de incidente de desastre, podría ser necesario restaurar o verificar la configuración del clúster protegido. Si es necesario, puede que sea necesario volver a instalar el software JetStream DR.

> Nota: La `recovery_utility_prepare_failback` El script que se proporciona en el kit de herramientas de automatización se puede utilizar para ayudar a limpiar el sitio protegido original de cualquier máquina virtual obsoleta, información de dominio, etc.

4. Acceda al entorno local restaurado, vaya a la interfaz de usuario de recuperación ante desastres de Jetstream y seleccione el dominio protegido adecuado. Una vez que el sitio protegido esté listo para la conmutación tras recuperación, seleccione la opción de conmutación por recuperación en la interfaz de usuario.

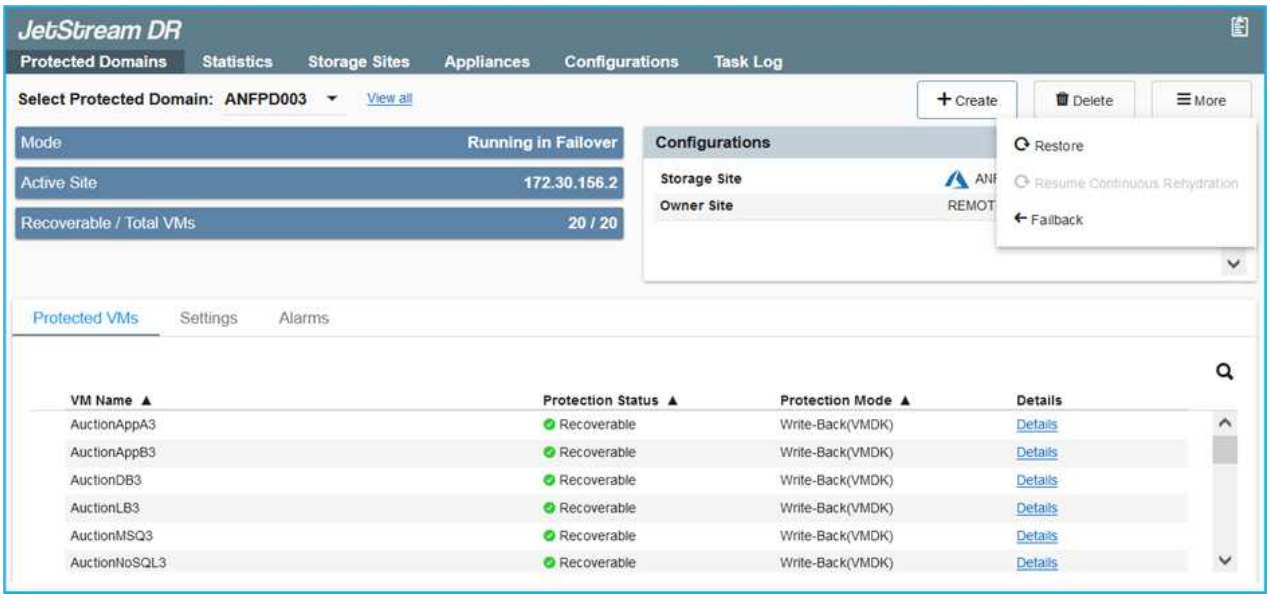

El plan de conmutación por recuperación generado por CPT también se puede usar para iniciar la devolución de los equipos virtuales y sus datos del almacén de objetos al entorno de VMware original.

Especifique la demora máxima después de pausar las máquinas virtuales en el sitio de recuperación y reiniciar en el sitio protegido. Esta vez incluye completar la replicación después de detener las máquinas virtuales en caso de fallo, el tiempo para limpiar el sitio de recuperación y el tiempo para recrear las máquinas virtuales en el sitio protegido. El valor recomendado por NetApp es de 10 minutos.

Completar el proceso de conmutación tras recuperación y, a continuación, confirmar la reanudación de la protección de los equipos virtuales y la consistencia de datos.

Recuperación de Ransomeware

Recuperarse del ransomware puede ser una tarea abrumadora. Específicamente, puede resultar difícil para las organizaciones TECNOLÓGICAS determinar el punto de retorno seguro y, una vez determinado, cómo garantizar que las cargas de trabajo recuperadas se protejan de los ataques que vuelvan a producirse (de malware en suspensión o de aplicaciones vulnerables).

Jetstream DR para AVS junto con los almacenes de datos de Azure NetApp Files pueden resolver estos problemas al permitir que las organizaciones se recuperen de puntos disponibles en el tiempo, de modo que las cargas de trabajo se recuperen en una red funcional y aislada, en caso necesario. La recuperación permite que las aplicaciones funcionen y se comuniquen entre sí mientras no las exponen al tráfico norte-sur, dando así a los equipos de seguridad un lugar seguro para realizar el análisis forense y otra reparación necesaria.

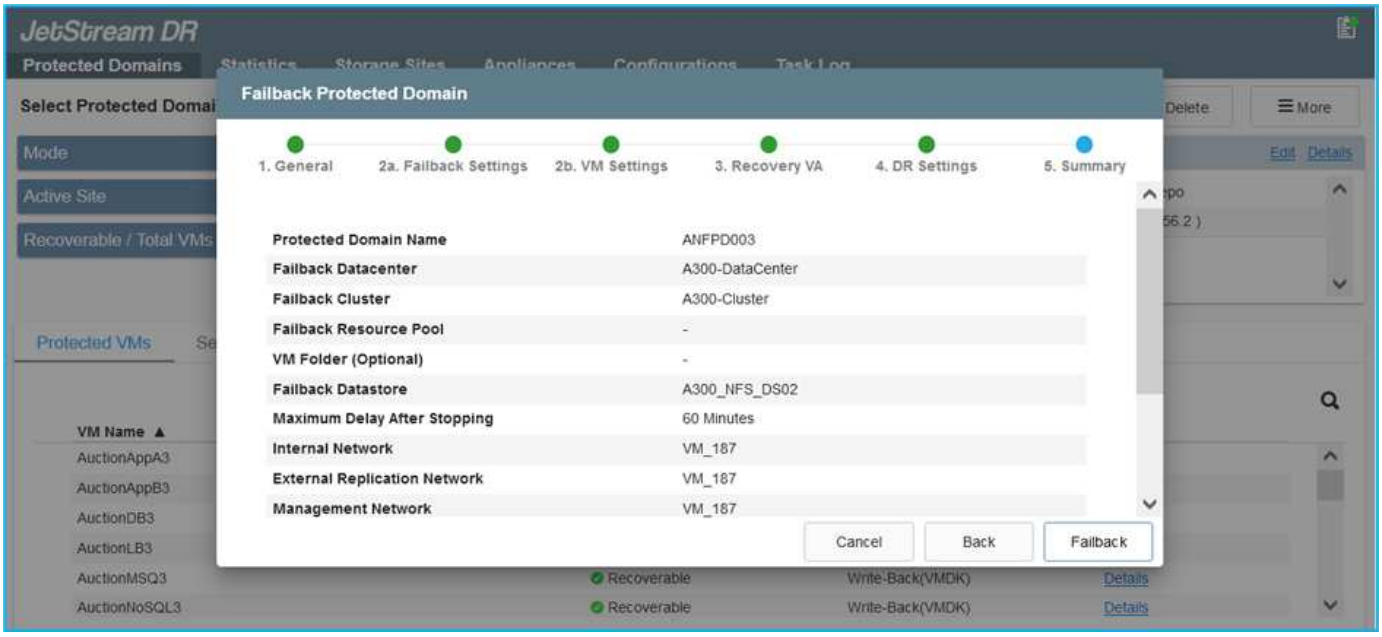

Recuperación ante desastres con CVO y AVS (almacenamiento conectado a invitado)

Descripción general

Autores: Ravi BCB y Niyaz Mohamed, NetApp

La recuperación ante desastres en el cloud es un método resiliente y rentable de proteger las cargas de trabajo contra interrupciones del sitio y eventos dañados por datos como ransomware. Con SnapMirror de NetApp, las cargas de trabajo de VMware en las instalaciones que utilizan el almacenamiento conectado a invitado se pueden replicar a Cloud Volumes ONTAP de NetApp que se ejecuta en Azure. Así se tratan los datos de aplicaciones; sin embargo, ¿qué ocurre con los equipos virtuales mismos? La recuperación ante desastres debería cubrir todos los componentes dependientes, incluidos equipos virtuales, VMDK, datos de aplicaciones, etc. Para ello, SnapMirror y JetStream pueden utilizarse para recuperar sin problemas cargas de trabajo replicadas de las instalaciones a Cloud Volumes ONTAP utilizando almacenamiento VSAN para VMDK de VM.

Este documento proporciona un enfoque paso a paso para configurar y realizar la recuperación ante desastres que utiliza SnapMirror, JetStream y la solución Azure VMware (AVS) de NetApp.

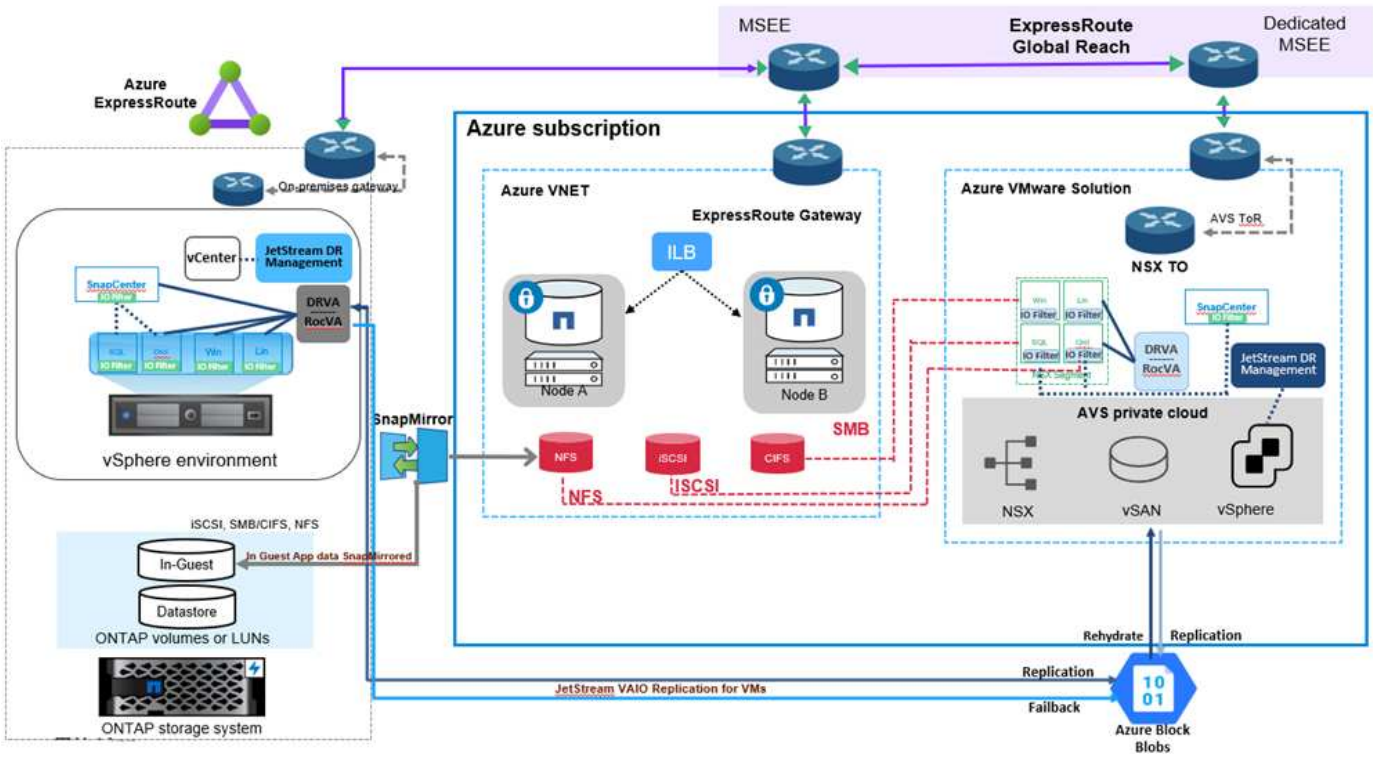

Supuestos

Este documento se centra en el almacenamiento invitado para datos de aplicaciones (también conocido como «guest» conectado) y asumimos que el entorno local utiliza SnapCenter para realizar backups coherentes con las aplicaciones.

> Este documento es aplicable a cualquier solución de backup o recuperación de terceros. Dependiendo de la solución utilizada en el entorno, siga las prácticas recomendadas para crear normativas de backup que cumplan los acuerdos de nivel de servicio de la organización.

Para obtener conectividad entre el entorno local y la red virtual de Azure, utilice el alcance global de la ruta Express o una WAN virtual con una puerta de enlace VPN. Los segmentos se deben crear en función del diseño VLAN en las instalaciones.

> Existen múltiples opciones para conectar los centros de datos en las instalaciones a Azure, lo que nos impide esbozar un flujo de trabajo específico en este documento. Consulte la documentación de Azure para conocer el método de conectividad apropiado entre las instalaciones y Azure.

Implementar la solución DR

Descripción general de la puesta en marcha de soluciones

1. Asegúrese de que se realiza el backup de los datos de la aplicación mediante SnapCenter con los requisitos de punto de recuperación necesarios.
2. Aprovisione Cloud Volumes ONTAP con el tamaño de instancia correcto usando Cloud Manager dentro de la suscripción y la red virtual adecuadas.
   a. Configurar SnapMirror para los volúmenes correspondientes de las aplicaciones.

b. Actualice las políticas de backup en SnapCenter para activar actualizaciones de SnapMirror después de los trabajos programados.

3. Instale el software de recuperación ante desastres JetStream en el centro de datos local y comience la protección de las máquinas virtuales.
4. Instalar el software de recuperación ante desastres JetStream en el cloud privado de Azure VMware Solution.
5. Durante un evento de desastre, rompa la relación de SnapMirror con Cloud Manager y active la conmutación por error de máquinas virtuales a Azure NetApp Files o a almacenes de datos VSAN en el sitio de recuperación ante desastres AVS designado.
   a. Vuelva a conectar las LUN ISCSI y los montajes NFS para los equipos virtuales de la aplicación.
6. Invoque la conmutación tras recuperación al sitio protegido mediante la resincronización inversa de SnapMirror una vez que se haya recuperado el sitio principal.

Detalles de la implementación

Configurar CVO en Azure y replicar volúmenes a CVO

El primer paso es configurar Cloud Volumes ONTAP en Azure ("Enlace") Y replicar los volúmenes deseados en Cloud Volumes ONTAP con las frecuencias y retentions de instantánea deseadas.

Health Status	Source Volume	Target Volume	Total Transfer Time	Status	Mirror State	Last Successful Transfer
	gcsdrsqldb_sc46 ntaphci-a300e9u25	gcsdrsqldb_sc46_copy ANFCVODRDemo	17 seconds	idle	snapmirrored	May 6, 2022, 11:43:18 AM 105.06 KiB
	gcsdrsqlhld_sc46_copy ANFCVODRDemo	gcsdrsqlhld_sc46 ntaphci-a300e9u25	7 seconds	idle	snapmirrored	May 6, 2022, 11:42:20 AM 7.22 MiB
	gcsdrsqllog_sc46 ntaphci-a300e9u25	gcsdrsqllog_sc46_copy ANFCVODRDemo	16 seconds	idle	snapmirrored	May 6, 2022, 11:43:52 AM 130.69 KiB

Configurar los hosts AVS y el acceso a datos CVO

Dos factores importantes que se deben tener en cuenta al implementar el SDDC son el tamaño del clúster en la solución Azure VMware y el tiempo que se debe mantener el SDDC en servicio. Estas dos consideraciones clave para una solución de recuperación ante desastres ayudan a reducir los costes operativos generales. SDDC puede ser de tan solo tres hosts, hasta un clúster de varios hosts en una puesta en marcha a escala completa.

La decisión de poner en marcha un clúster AVS se basa principalmente en los requisitos de RPO/RTO. Con la solución para Azure VMware, el SDDC se puede aprovisionar justo a tiempo como preparación para pruebas o ante un desastre real. Un SDDC implementado en el tiempo ahorra en costes de host ESXi cuando no se enfrenta a un desastre. Sin embargo, esta forma de puesta en marcha afecta al objetivo de tiempo de recuperación en unas pocas horas, mientras que se aprovisiona SDDC.

La opción más común implementada es tener SDDC en funcionamiento en un modo de funcionamiento siempre activo y con luz piloto. Esta opción proporciona una huella pequeña de tres hosts siempre disponibles y también acelera las operaciones de recuperación, ya que proporciona una línea de base en ejecución para las actividades de simulación y comprobaciones de cumplimiento de normativas, lo que evita el riesgo de que se produzca una desviación operativa entre los sitios de producción y de recuperación ante desastres. El grupo piloto se puede escalar verticalmente rápidamente hasta el nivel deseado cuando es necesario para gestionar un evento de recuperación ante desastres real.

Para configurar AVS SDDC (ya sea a petición o en modo piloto), consulte "Ponga en marcha y configure el entorno de virtualización en Azure". Como requisito previo, verifique que los equipos virtuales invitados que residen en los hosts AVS pueden consumir datos de Cloud Volumes ONTAP una vez establecida la conectividad.

Una vez que Cloud Volumes ONTAP y AVS se hayan configurado correctamente, comience a configurar JetStream para automatizar la recuperación de las cargas de trabajo en las instalaciones en AVS (VM con VMDK de aplicación y equipos virtuales con almacenamiento en invitado) mediante el mecanismo VAIO y aprovechando SnapMirror para copias de volúmenes de aplicación en Cloud Volumes ONTAP.

Instalar JetStream DR en el centro de datos local

El software JetStream DR consta de tres componentes principales: JetStream DR Management Server Virtual Appliance (MSA), DR Virtual Appliance (DRVA) y componentes host (paquetes de filtros de I/o). MSA se utiliza para instalar y configurar componentes host en el cluster informático y, a continuación, administrar el software JetStream DR. El proceso de instalación es el siguiente:

1. Compruebe los requisitos previos.
2. Ejecute la herramienta de planificación de la capacidad para realizar recomendaciones de recursos y configuración.
3. Implemente JetStream DR MSA en cada host de vSphere en el clúster designado.
4. Inicie MSA usando su nombre DNS en un explorador.
5. Registre el servidor vCenter con el MSA.
6. Una vez que se haya puesto en marcha JetStream DR MSA y se haya registrado vCenter Server, desplácese hasta el complemento de recuperación ante desastres JetStream con vSphere Web Client. Para ello, vaya a Datacenter > Configure > JetStream DR.

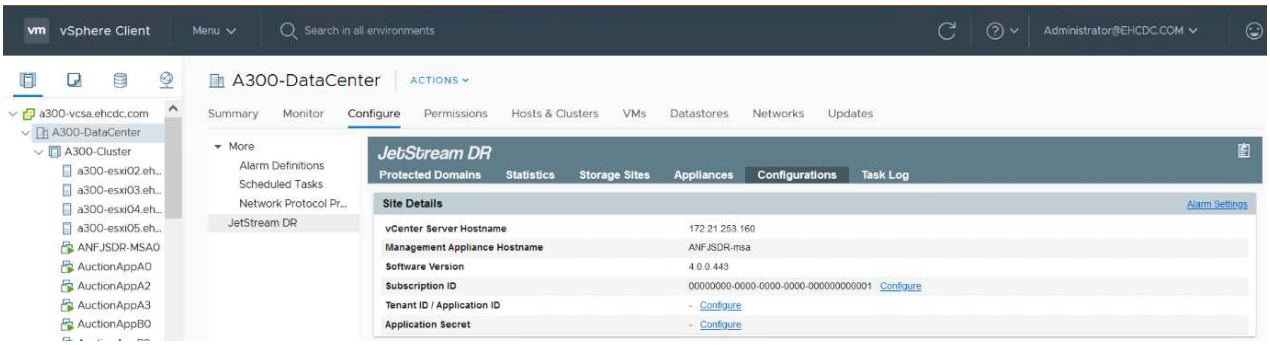

7. Desde la interfaz DR de JetStream, realice las siguientes tareas:
   a. Configure el clúster con el paquete de filtro de I/O.

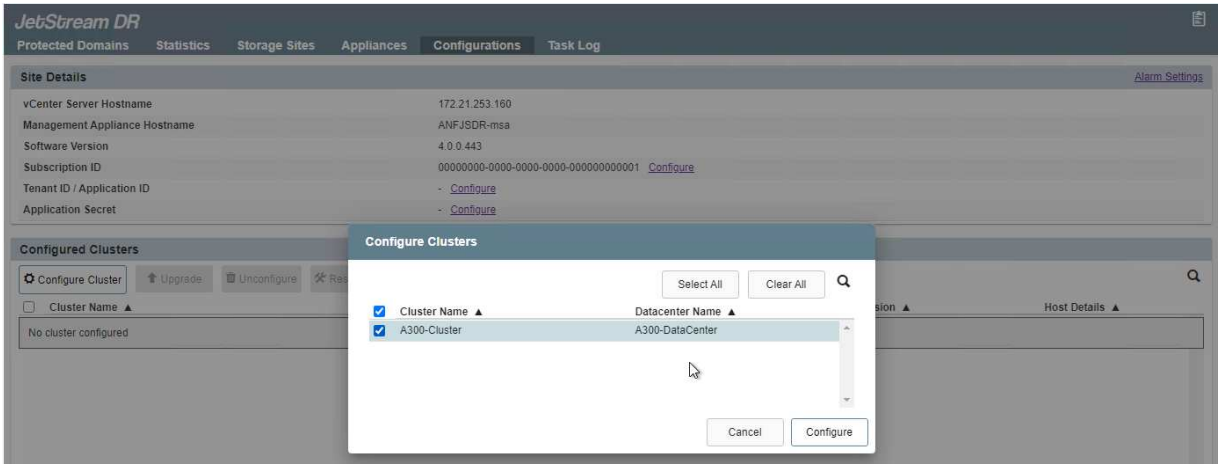

   b. Añada el almacenamiento de Azure Blob que está situado en el sitio de recuperación.

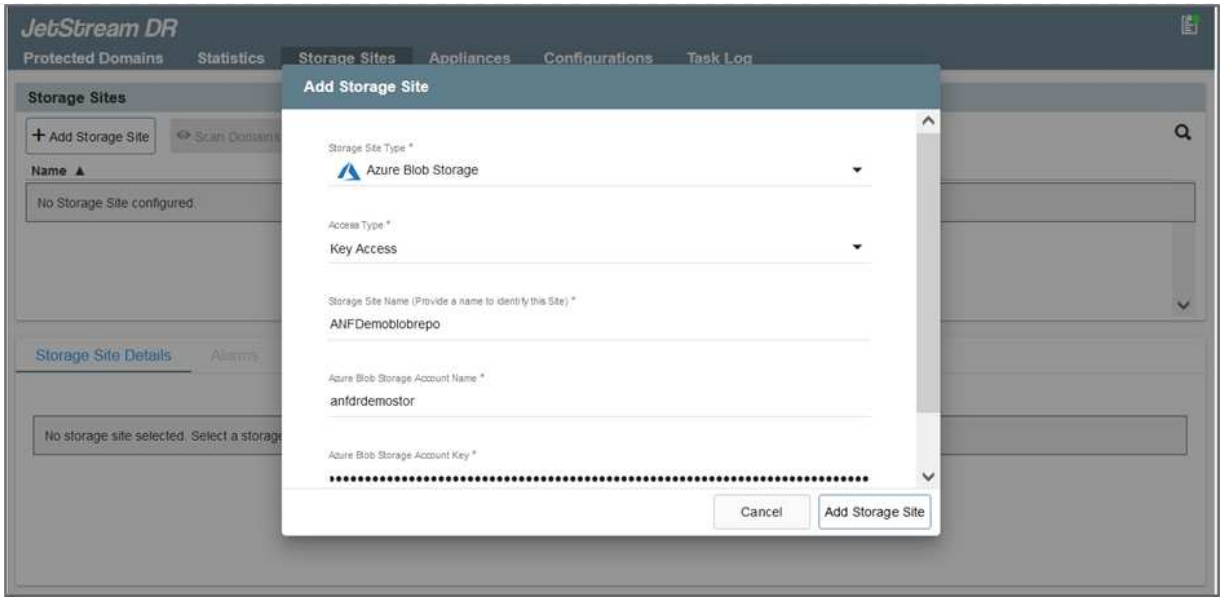

8. Implemente el número necesario de dispositivos virtuales de recuperación ante desastres (DRVAs) desde la ficha Appliances (dispositivos virtuales).

> Utilice la herramienta de planificación de la capacidad para calcular el número de DRVAs necesarios.

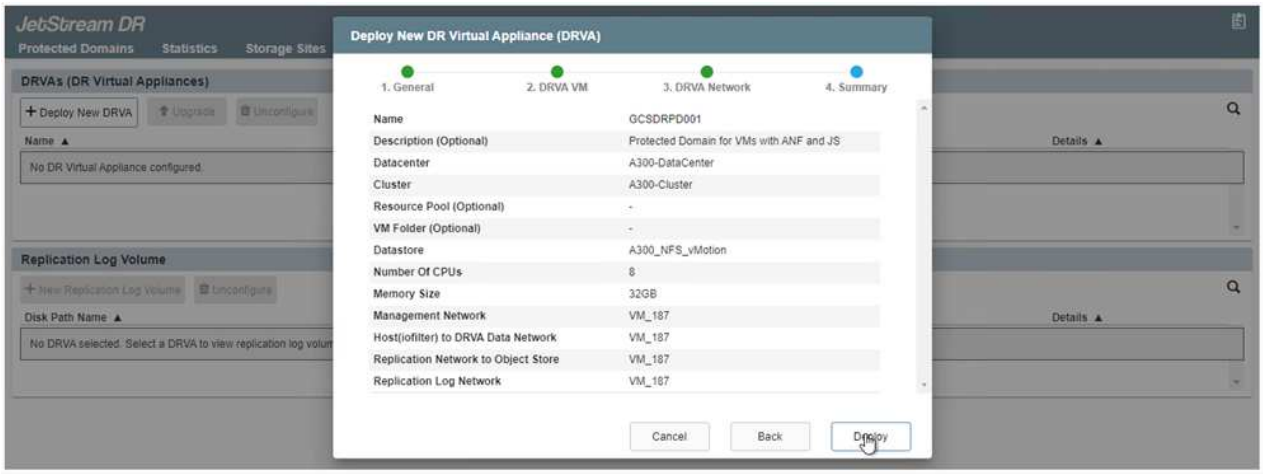

9. Cree volúmenes de registro de replicación para cada DRVA utilizando el VMDK desde los almacenes de datos disponibles o el pool de almacenamiento iSCSI compartido independiente.

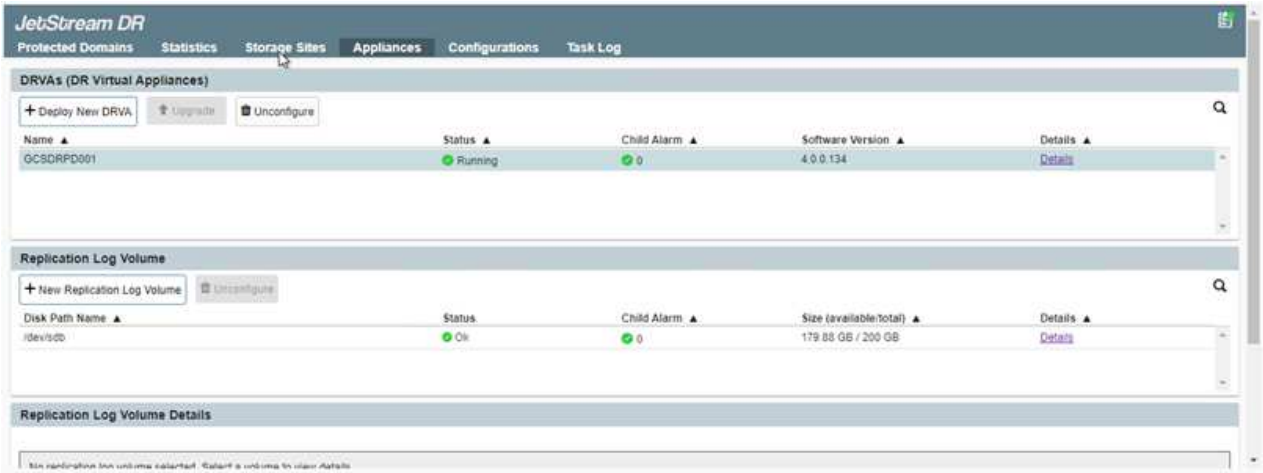

10. En la pestaña Protected Domains, cree la cantidad necesaria de dominios protegidos utilizando información acerca del sitio de Azure Blob Storage, la instancia de DRVA y el registro de replicación. Un dominio protegido define una máquina virtual o un conjunto específico de máquinas virtuales de aplicación dentro del clúster que se protegen en conjunto y asignó un orden de prioridad para las operaciones de conmutación por error y conmutación tras recuperación.

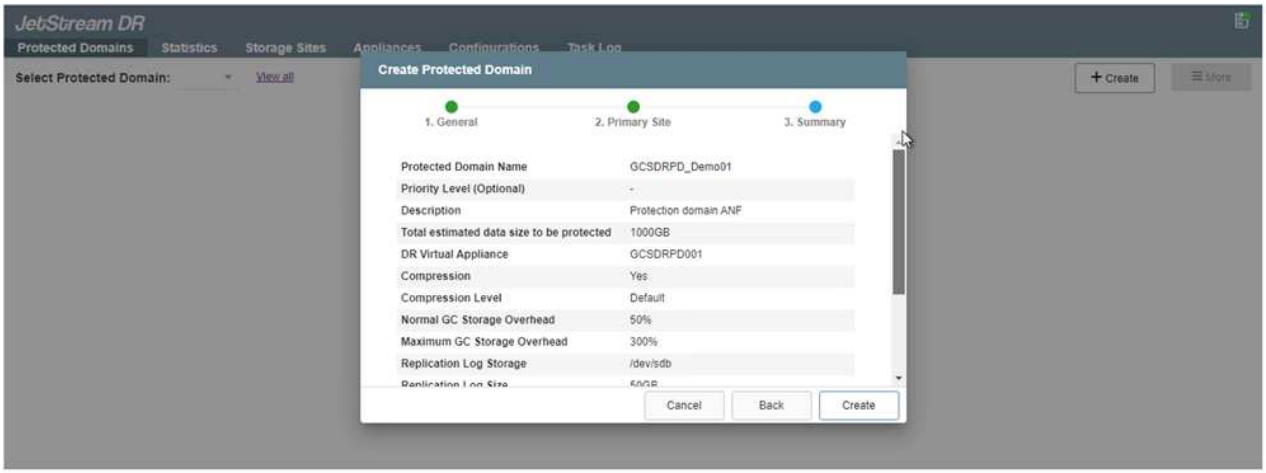

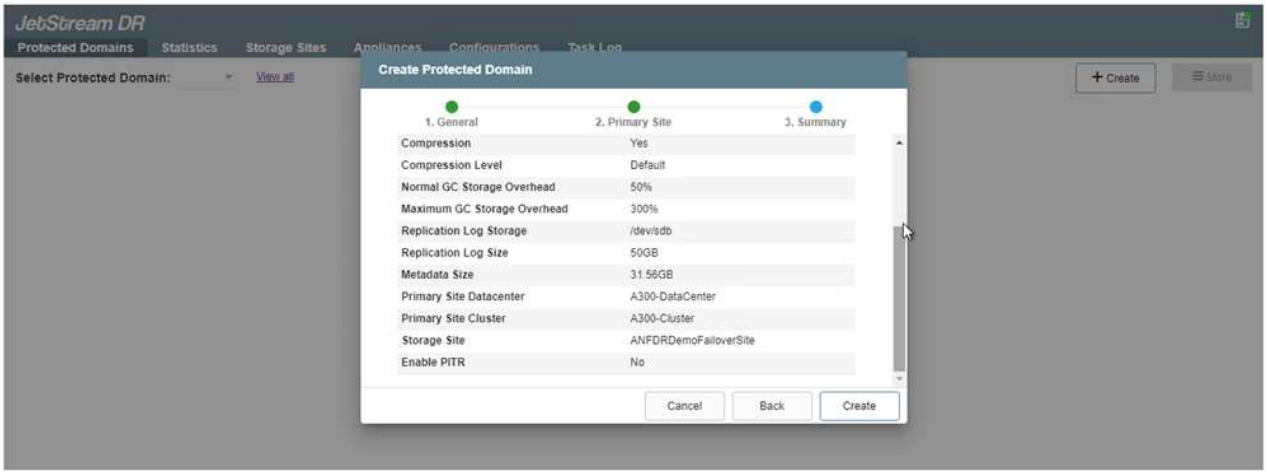

11. Seleccione las máquinas virtuales que se van a proteger y agrupe las máquinas virtuales en grupos de aplicaciones en función de la dependencia. Las definiciones de aplicaciones le permiten agrupar conjuntos de máquinas virtuales en grupos lógicos que contengan sus órdenes de arranque, retrasos de arranque y validaciones de aplicaciones opcionales que se pueden ejecutar tras la recuperación.

Asegúrese de que se utilice el mismo modo de protección para todas las máquinas virtuales de un dominio protegido.

El modo Write-Back (VMDK) ofrece un mayor rendimiento.

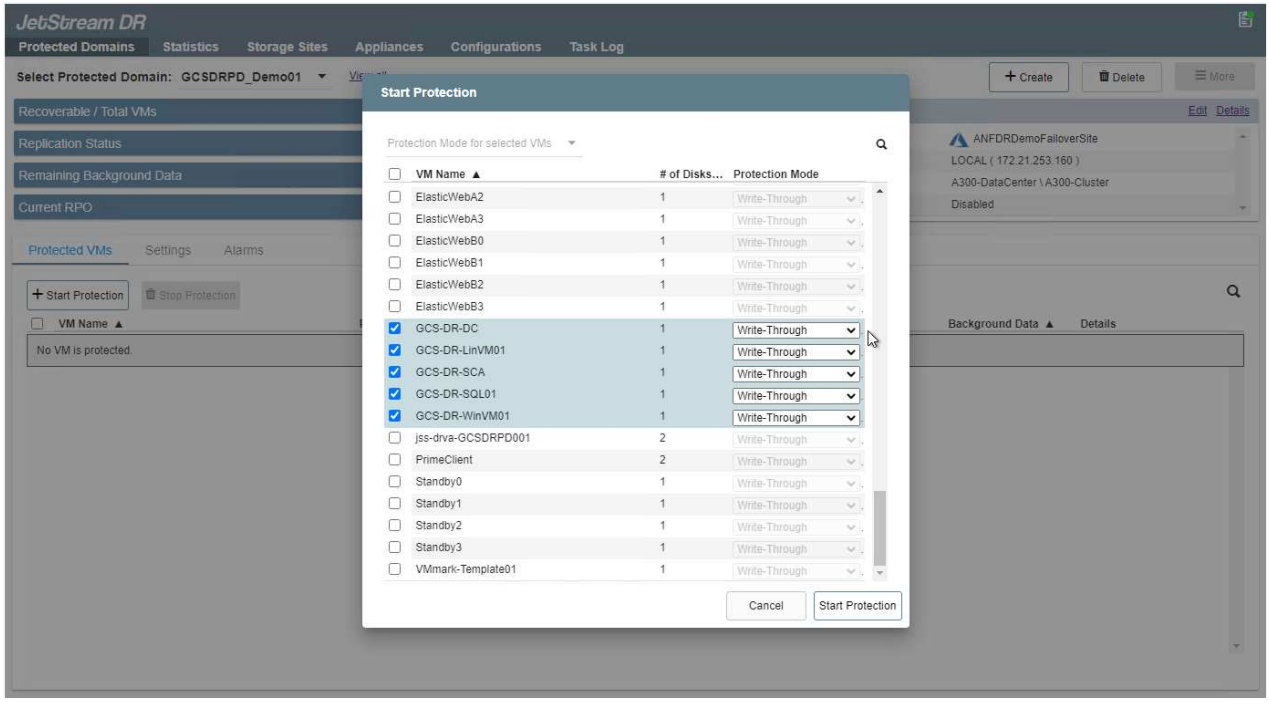

12. Asegúrese de que los volúmenes de registros de replicación se colocan en un almacenamiento de alto rendimiento.

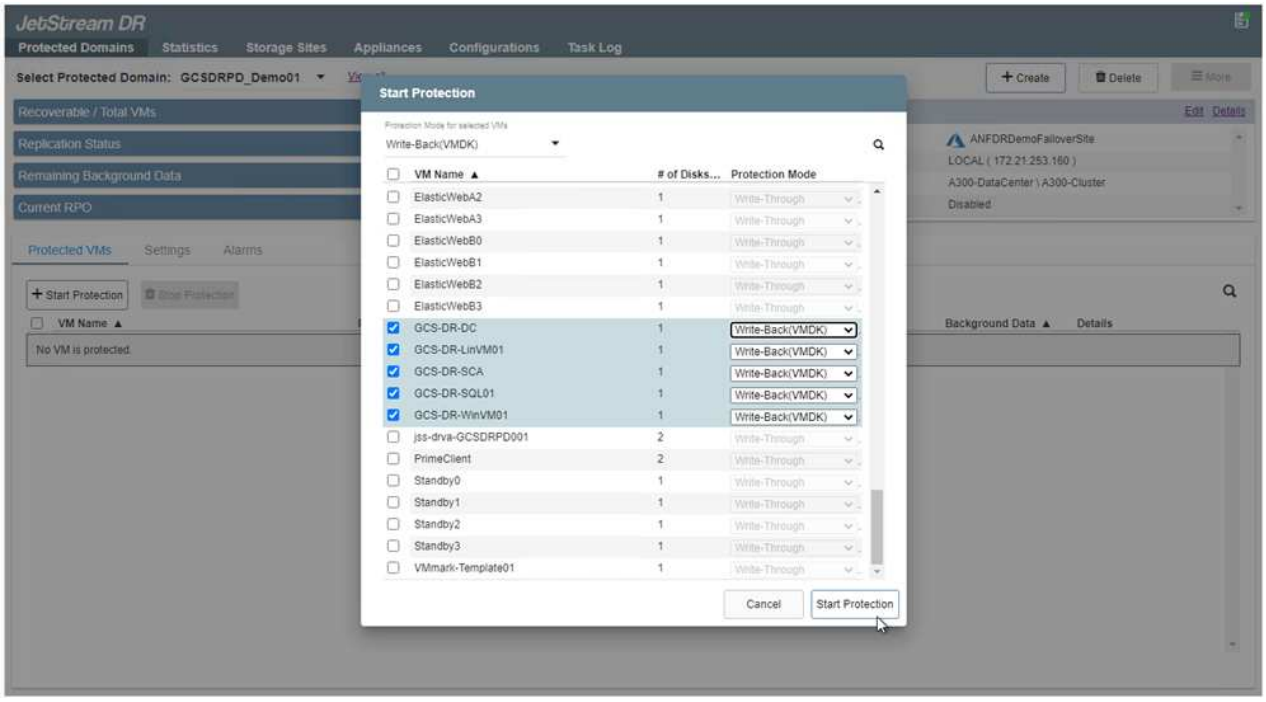

13. Una vez que haya terminado, haga clic en Iniciar protección para el dominio protegido. Esto inicia la replicación de datos de las máquinas virtuales seleccionadas en el almacén BLOB designado.

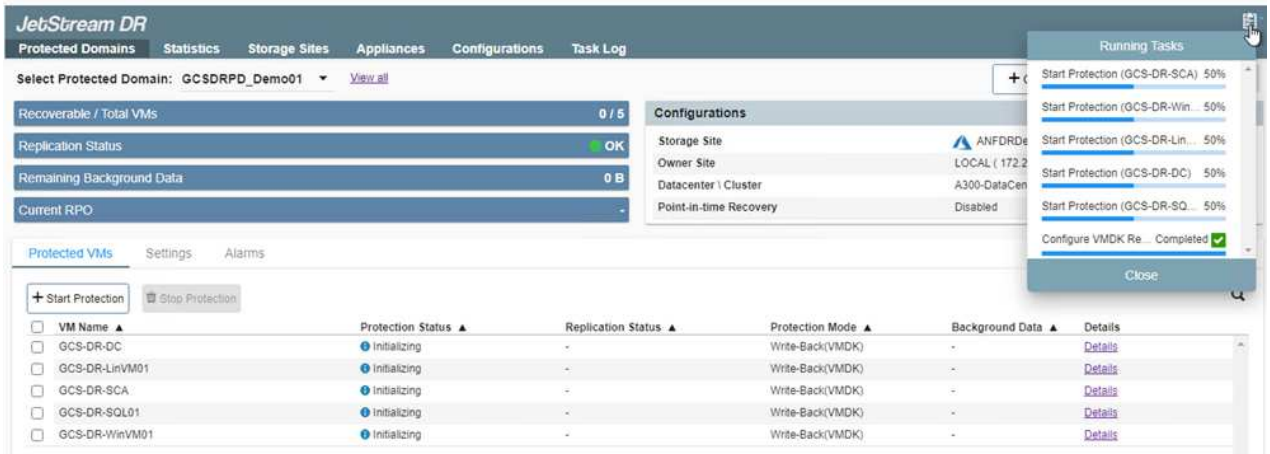

14. Una vez finalizada la replicación, el estado de protección del equipo virtual se Marca como recuperable.

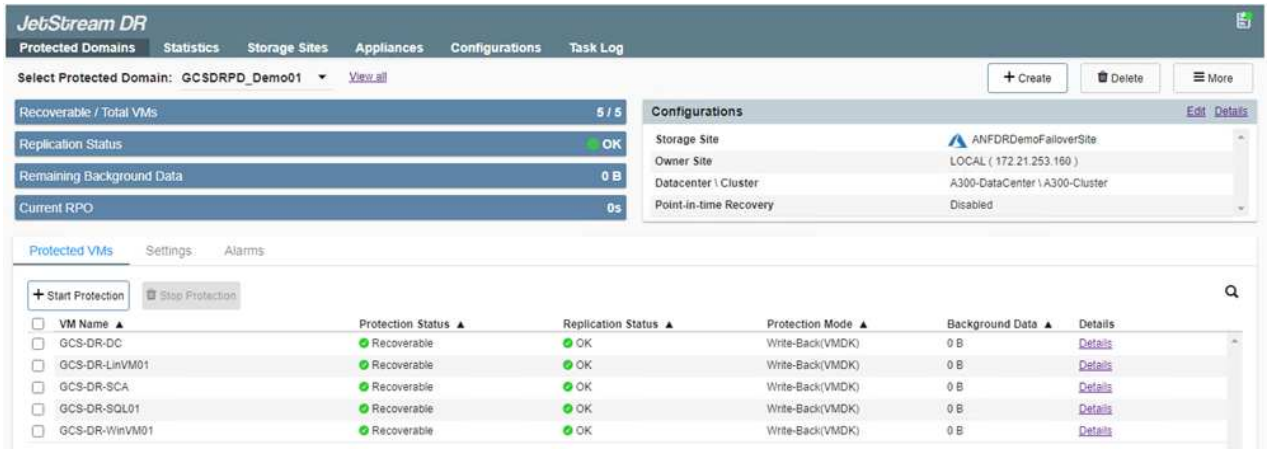

> Los runbooks pueden configurarse para agrupar los equipos virtuales (denominados «grupo de recuperación»), establecer la secuencia de órdenes de arranque y modificar la configuración de CPU/memoria junto con las configuraciones de IP.

15. Haga clic en Configuración y, a continuación, en el enlace Configurar libro de ejecución para configurar el grupo de libro de ejecución.

16. Haga clic en el botón Crear grupo para comenzar a crear un nuevo grupo runbook.

Si es necesario, en la parte inferior de la pantalla, aplique scripts previos y posteriores personalizados para que se ejecuten automáticamente antes y después del funcionamiento del grupo runbook. Asegúrese de que los scripts de Runbook residen en el servidor de administración.

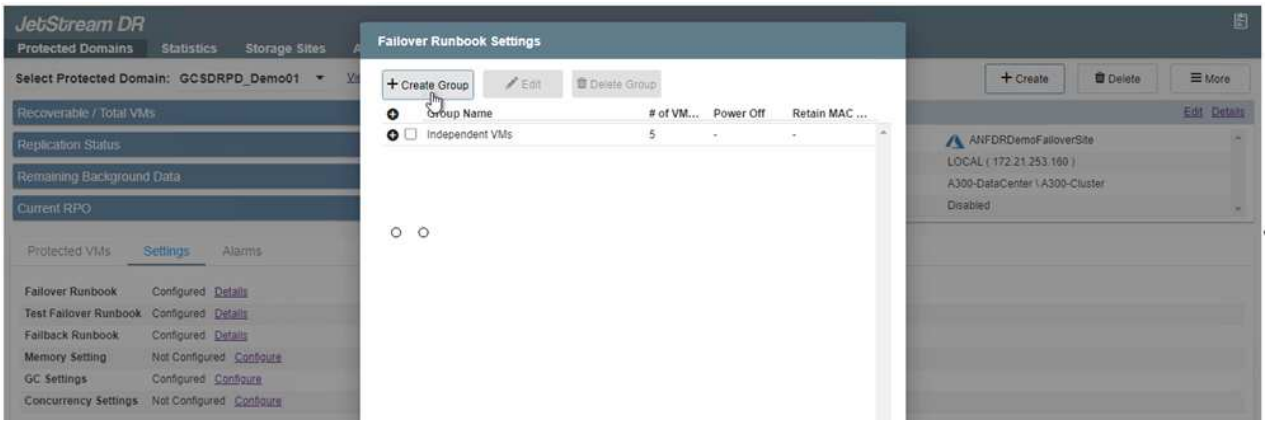

17. Edite la configuración de la máquina virtual según sea necesario. Especifique los parámetros para recuperar las VM, incluida la secuencia de arranque, el retraso de arranque (especificado en segundos), el número de CPU y la cantidad de memoria que se debe asignar. Cambie la secuencia de arranque de las VM haciendo clic en las flechas arriba o abajo. También se proporcionan opciones para conservar MAC.

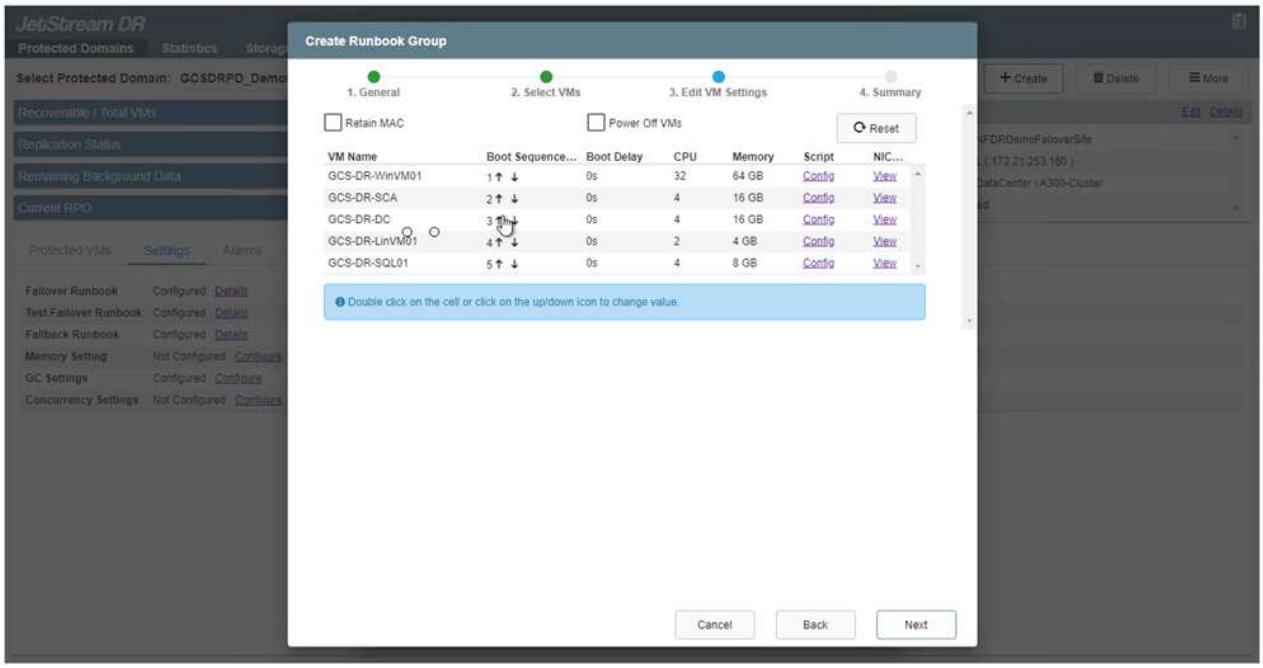

18. Las direcciones IP estáticas pueden configurarse manualmente para las máquinas virtuales individuales del grupo. Haga clic en el enlace NIC View de una máquina virtual para configurar manualmente las opciones de su dirección IP.

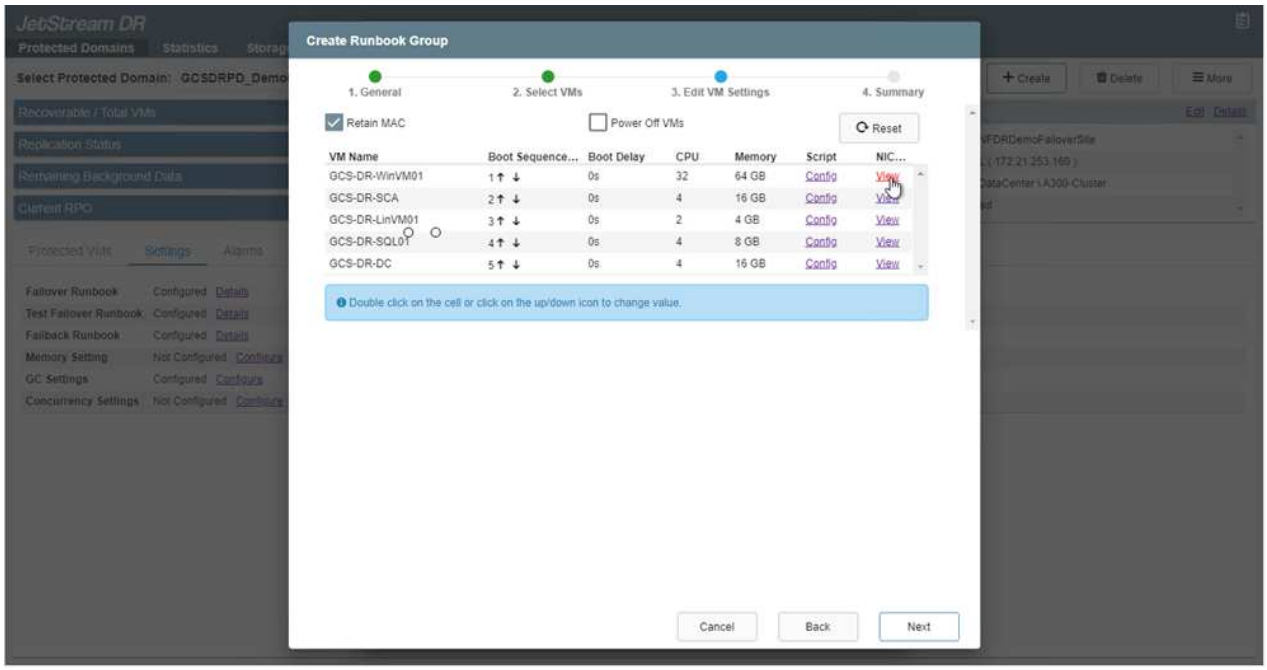

19. Haga clic en el botón Configure para guardar los ajustes de NIC de los equipos virtuales correspondientes.

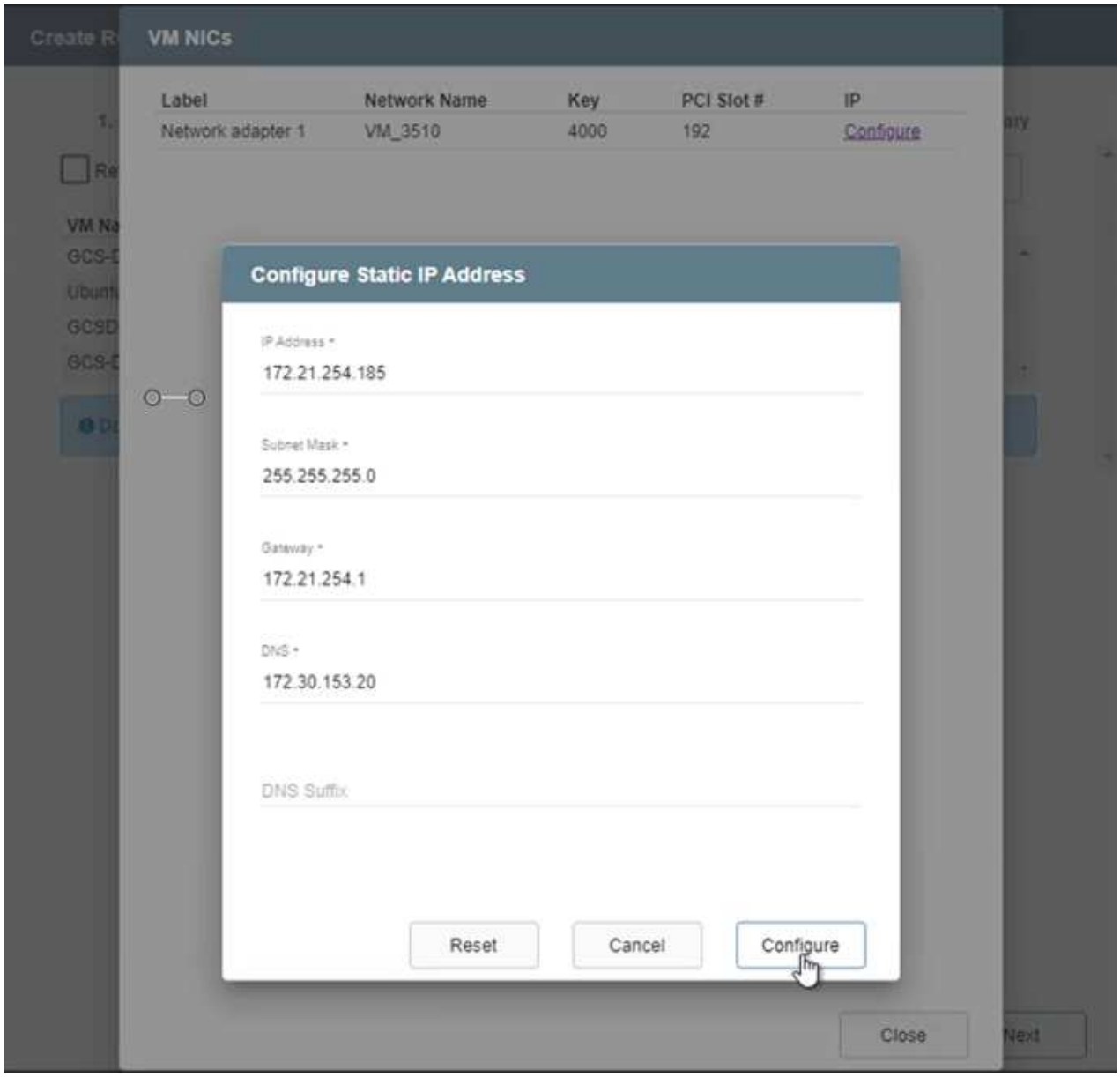

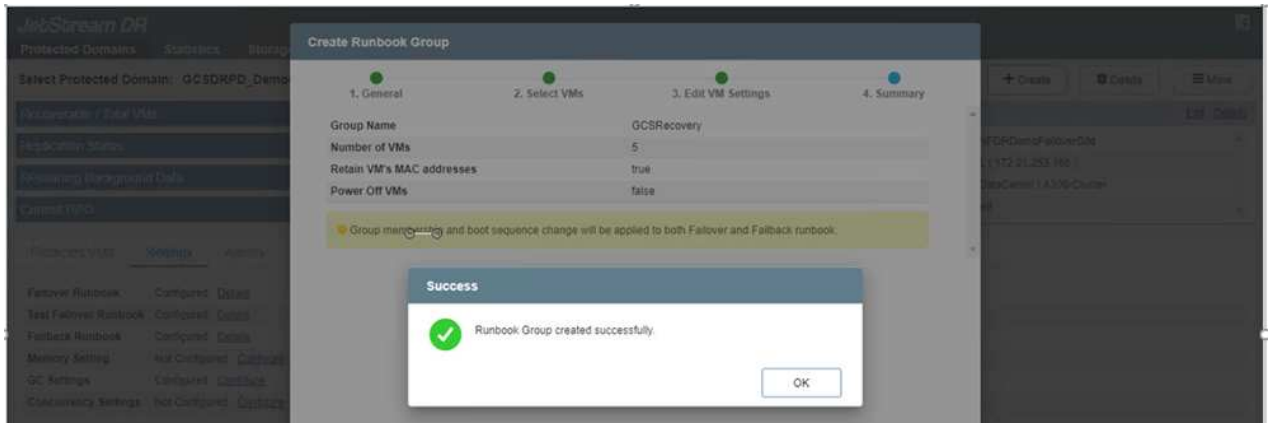

El estado de los runbooks de conmutación por error y conmutación por recuperación se muestra ahora como configurado. Los grupos de runbooks de conmutación por error y conmutación tras recuperación se crean en parejas utilizando el mismo grupo inicial de máquinas virtuales y configuraciones. Si es necesario, la configuración de cualquier grupo runbook se puede personalizar individualmente haciendo

clic en el vínculo Detalles correspondiente y realizando cambios.

Instale JetStream DR para AVS en la nube privada

Una práctica recomendada para un sitio de recuperación (AVS) es crear un clúster de tres nodos de luz piloto con antelación. Esto permite configurar la infraestructura del centro de recuperación, lo que incluye lo siguiente:

- Segmentos de red de destino, firewalls, servicios como DHCP y DNS, etc.
- Instalación de JetStream DR para AVS
- La configuración de volúmenes ANF como almacenes de datos y mucho más

Jetstream DR admite un modo RTO casi cero para los dominios de misión crítica. Para estos dominios, el almacenamiento de destino debe estar preinstalado. ANF es un tipo de almacenamiento recomendado en este caso.

> La configuración de la red, incluida la creación de segmentos, se debe configurar en el clúster AVS para que coincida con los requisitos en las instalaciones.

> Según los requisitos del acuerdo de nivel de servicio y el objetivo de tiempo de recuperación, puede utilizar la conmutación por error continua o el modo de conmutación por error normal (estándar). Para lograr un objetivo de tiempo de recuperación cercano a cero, debe comenzar una rehidratación continua en el sitio de recuperación.

1. Para instalar JetStream DR para AVS en un cloud privado de Azure VMware Solution, utilice el comando Run. En el portal de Azure, vaya a la solución VMware de Azure, seleccione la nube privada y seleccione Ejecutar comando > Paquetes > JSDR.Configuration.

   > El usuario CloudAdmin predeterminado de la solución VMware de Azure no tiene suficientes privilegios para instalar JetStream DR para AVS. La solución Azure VMware permite una instalación simplificada y automatizada de la recuperación ante desastres de JetStream mediante la llamada al comando Azure VMware Solution Run para la recuperación ante desastres de JetStream.

   La siguiente captura de pantalla muestra la instalación mediante una dirección IP basada en DHCP.

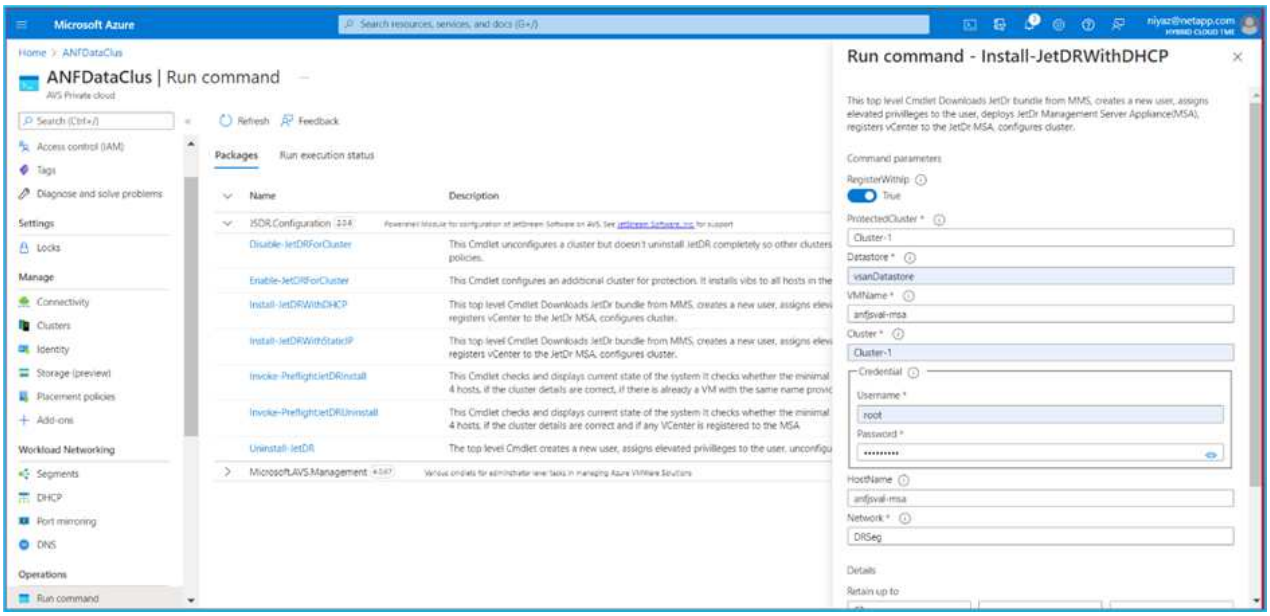

2. Una vez finalizada la instalación de JetStream DR para AVS, actualice el explorador. Para acceder a la interfaz de usuario de recuperación ante desastres de JetStream, vaya a SDDC Datacenter > Configure > JetStream DR.

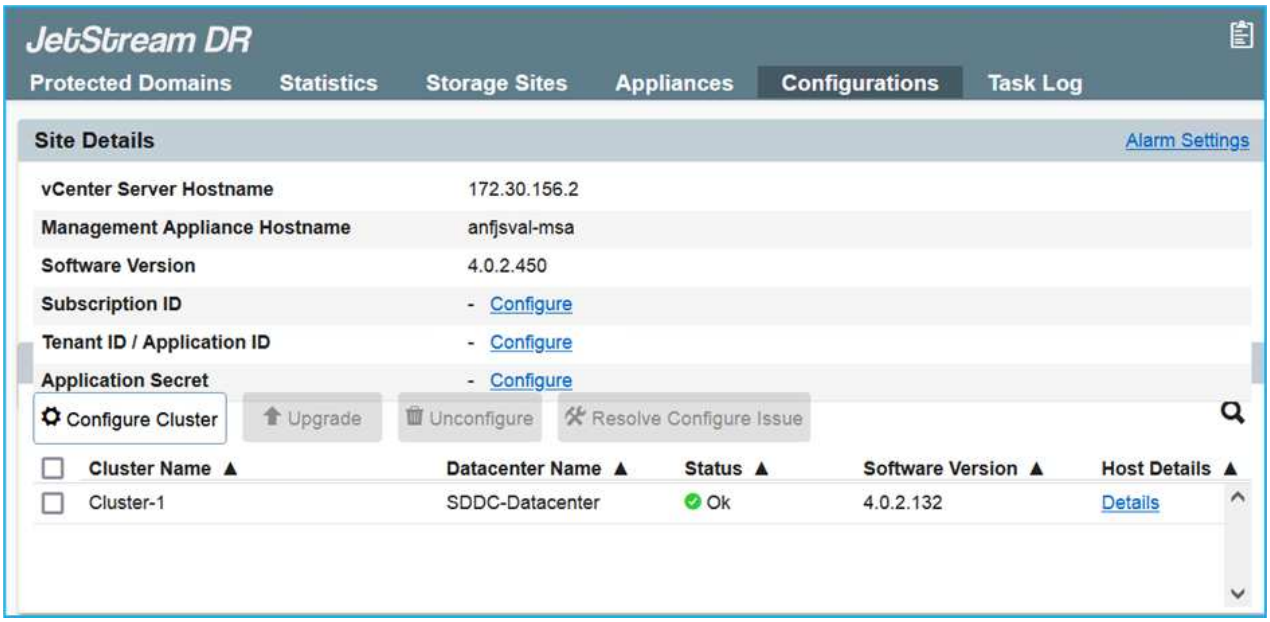

3. Desde la interfaz DR de JetStream, realice las siguientes tareas:
   a. Añada la cuenta de Azure Blob Storage que se utilizó para proteger el clúster local como sitio de almacenamiento y, a continuación, ejecute la opción Scan Domains.
   b. En la ventana emergente de diálogo que aparece, seleccione el dominio protegido que desea importar y, a continuación, haga clic en el vínculo Importar.

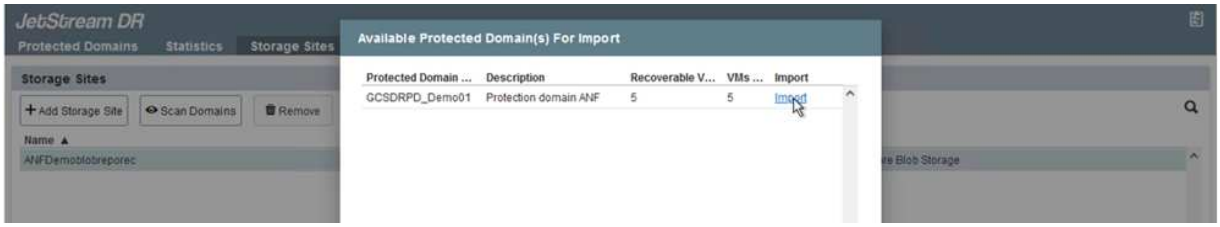

4. El dominio se importa para la recuperación. Vaya a la ficha Dominios protegidos y compruebe que el dominio deseado se ha seleccionado o elija el que desee en el menú Seleccionar dominio protegido. Se muestra una lista de las máquinas virtuales recuperables del dominio protegido.

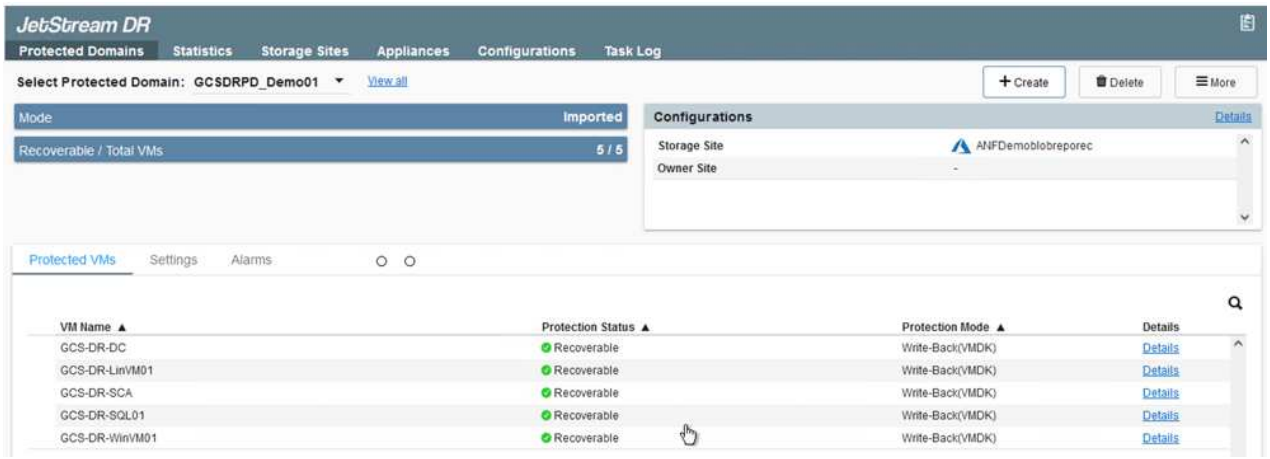

5. Después de importar los dominios protegidos, implemente dispositivos DRVA.

> Estos pasos también se pueden automatizar mediante planes creados por CPT.

6. Cree volúmenes de registros de replicación con almacenes de datos VSAN o ANF disponibles.
7. Importe los dominios protegidos y configure el va de recuperación para utilizar un almacén de datos ANF para las ubicaciones de las máquinas virtuales.

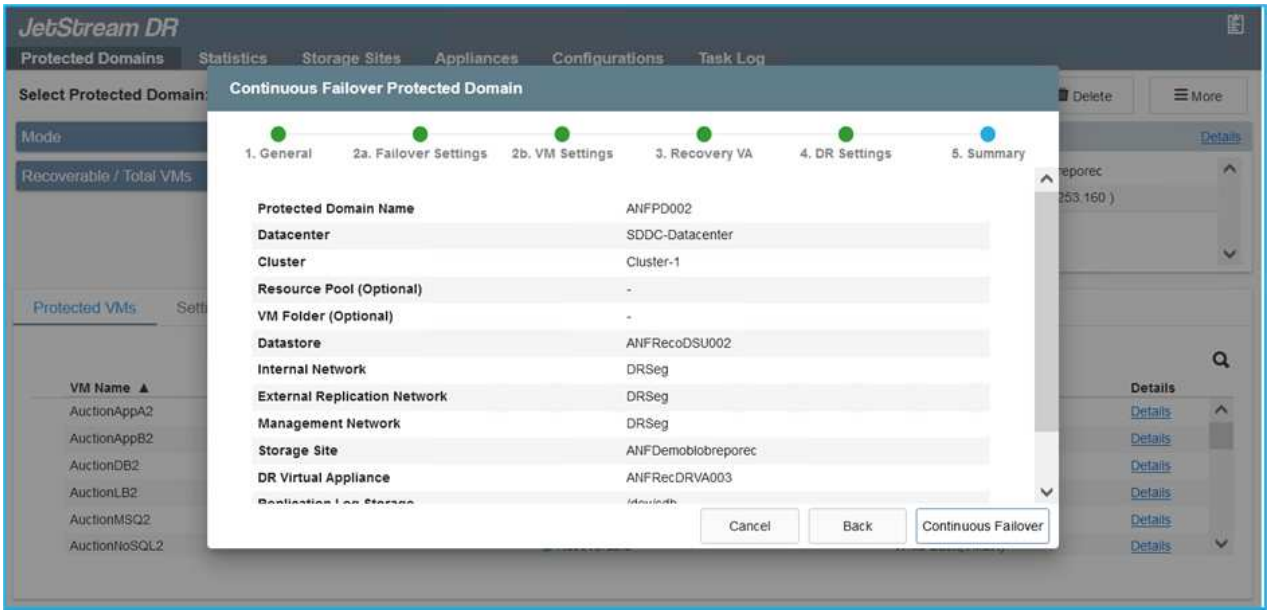

> Asegúrese de que DHCP está habilitado en el segmento seleccionado y de que hay suficientes IP disponibles. Las IP dinámicas se utilizan temporalmente mientras se recuperan los dominios. Cada VM que se recupera (incluida la rehidratación continua) requiere una IP dinámica individual. Una vez finalizada la recuperación, se libera la IP y se puede volver a utilizar.

8. Seleccione la opción de conmutación por error adecuada (conmutación por error continua o conmutación por error). En este ejemplo, se selecciona la rehidratación continua (conmutación por error continua).

> Aunque los modos de conmutación por error continua y conmutación por error varían cuando se realiza la configuración, ambos modos de conmutación por error se configuran siguiendo los mismos pasos. Los pasos de conmutación por error se configuran y se realizan de forma conjunta en respuesta a un evento de desastre. La conmutación por error continua se puede configurar en cualquier momento y luego se puede ejecutar en segundo plano durante el funcionamiento normal del sistema. Una vez ocurrido un evento de desastre, la conmutación al respaldo continua se completa para transferir inmediatamente la propiedad de las máquinas virtuales protegidas al sitio de recuperación (objetivo de tiempo de recuperación cercano a cero).

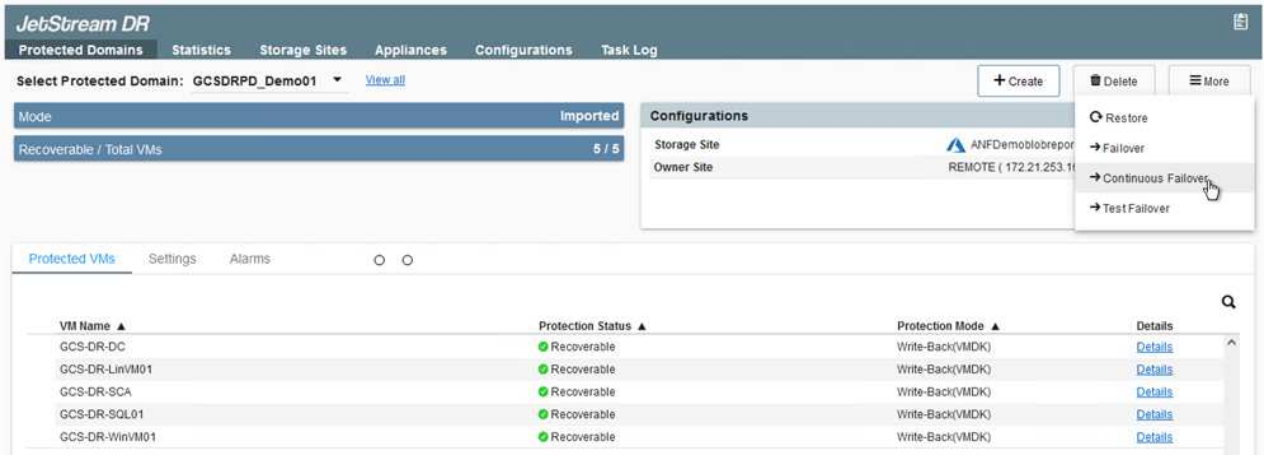

El proceso de conmutación al respaldo continua comienza y su progreso se puede supervisar desde la interfaz de usuario. Al hacer clic en el icono azul de la sección Paso actual se muestra una ventana emergente que muestra los detalles del paso actual del proceso de conmutación por error.

Conmutación por error y conmutación por recuperación

1. Cuando se produce un desastre en el clúster protegido del entorno local (fallo parcial o completo), puede activarse la conmutación por error para máquinas virtuales mediante Jetstream tras romper la relación de SnapMirror con los volúmenes de aplicaciones correspondientes.

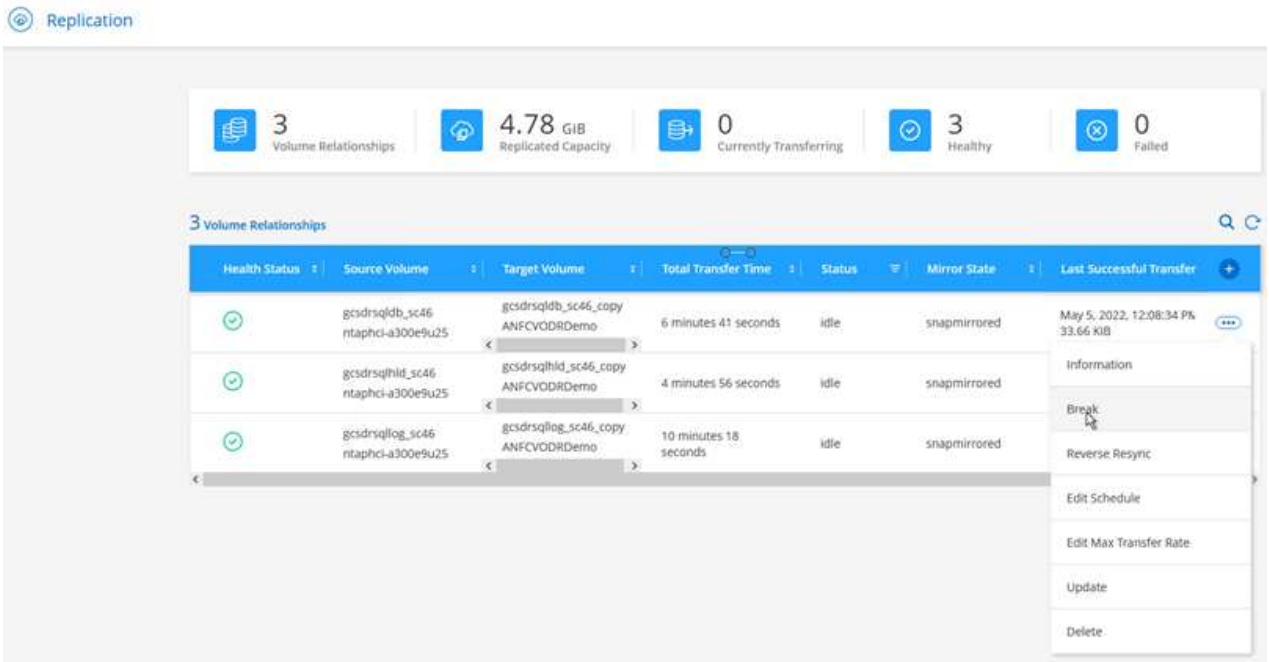

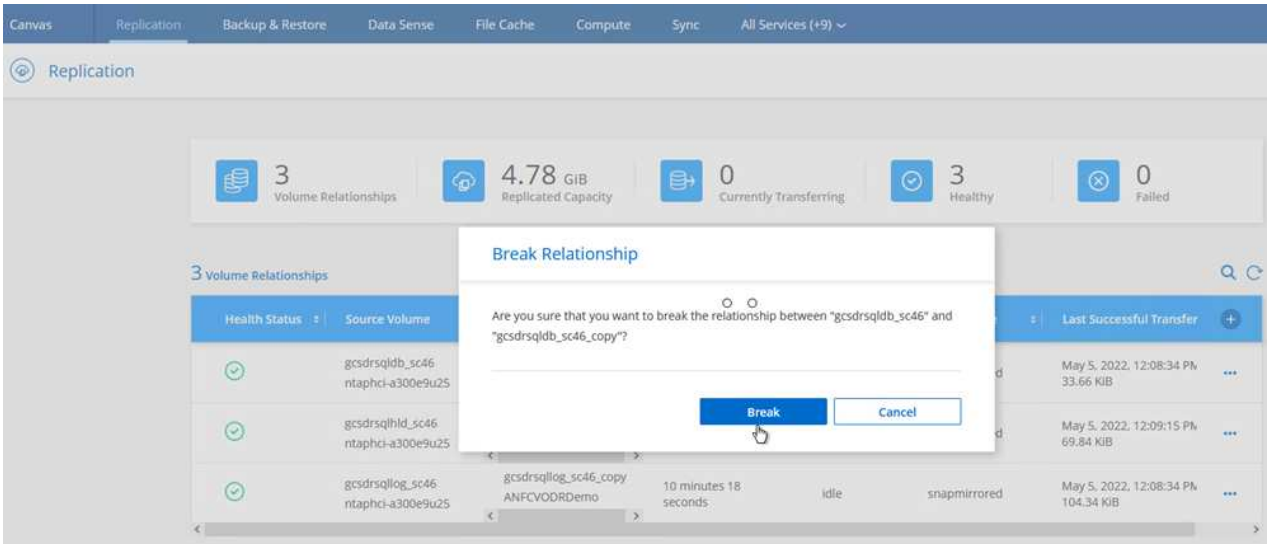

Este paso puede automatizarse fácilmente para facilitar el proceso de recuperación.

2. Acceda a Jetstream UI en AVS SDDC (destino) y active la opción de recuperación tras fallos para completar la recuperación tras fallos. La barra de tareas muestra el progreso de las actividades de failover.

   En la ventana de diálogo que aparece al finalizar la conmutación por error, la tarea de conmutación por error se puede especificar como planificada o se supone que se fuerza.

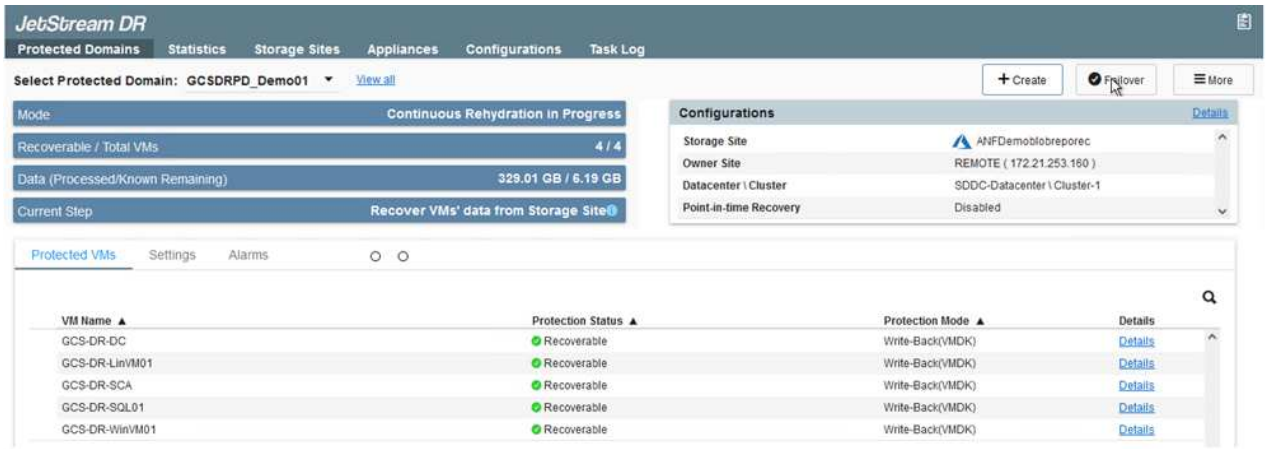

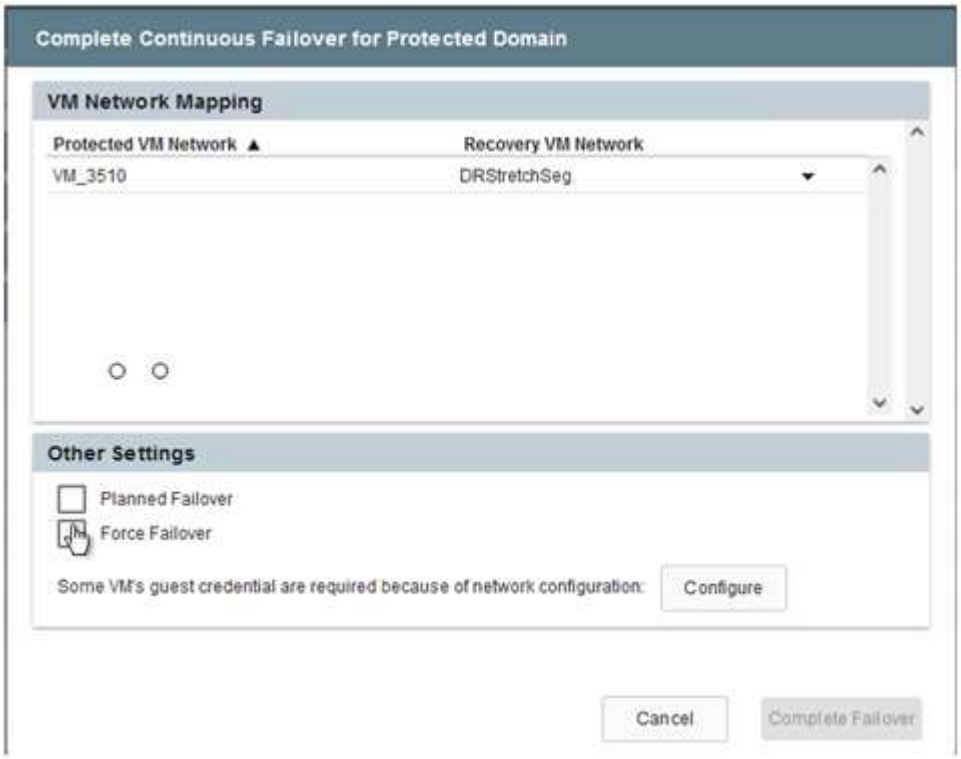

La conmutación por error forzada asume que el sitio principal ya no está accesible y que el sitio de recuperación debería asumir directamente la propiedad del dominio protegido.

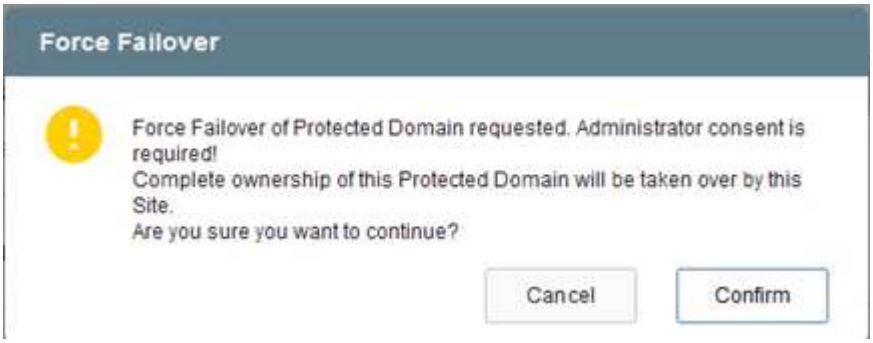

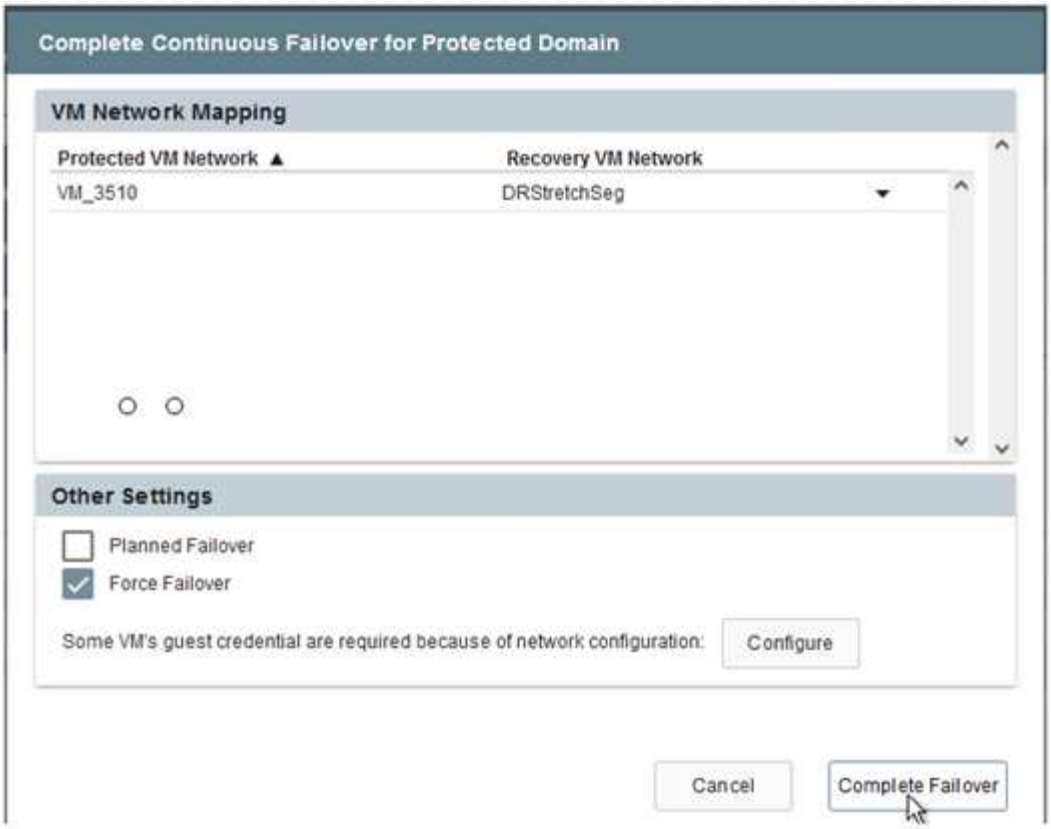

3. Una vez finalizada la conmutación por error continua, aparece un mensaje que confirma la finalización de la tarea. Una vez finalizada la tarea, acceda a los equipos virtuales recuperados para configurar sesiones ISCSI o NFS.

> El modo de recuperación tras fallos cambia a ejecutarse en Failover y el estado del equipo virtual es recuperable. Todas las máquinas virtuales del dominio protegido ahora se ejecutan en el sitio de recuperación con el estado especificado por la configuración de runbook para conmutación por error.

> Para verificar la configuración de recuperación tras fallos y la infraestructura, JetStream puede utilizarse en modo de prueba (opción de conmutación por error de prueba) para observar la recuperación de máquinas virtuales y sus datos desde el almacén de objetos en un entorno de recuperación de pruebas. Cuando se ejecuta un procedimiento de conmutación por error en el modo de prueba, su operación se asemeja a un proceso de conmutación por error real.

4. Después de recuperar las máquinas virtuales, utilice la recuperación ante desastres de almacenamiento para el almacenamiento invitado. Para demostrar este proceso, se utiliza SQL Server en este ejemplo.
5. Inicie sesión en el SnapCenter VM recuperado en AVS SDDC y habilite el modo de recuperación ante desastres.
   a. Acceda a la interfaz de usuario de SnapCenter mediante el comando browserN.

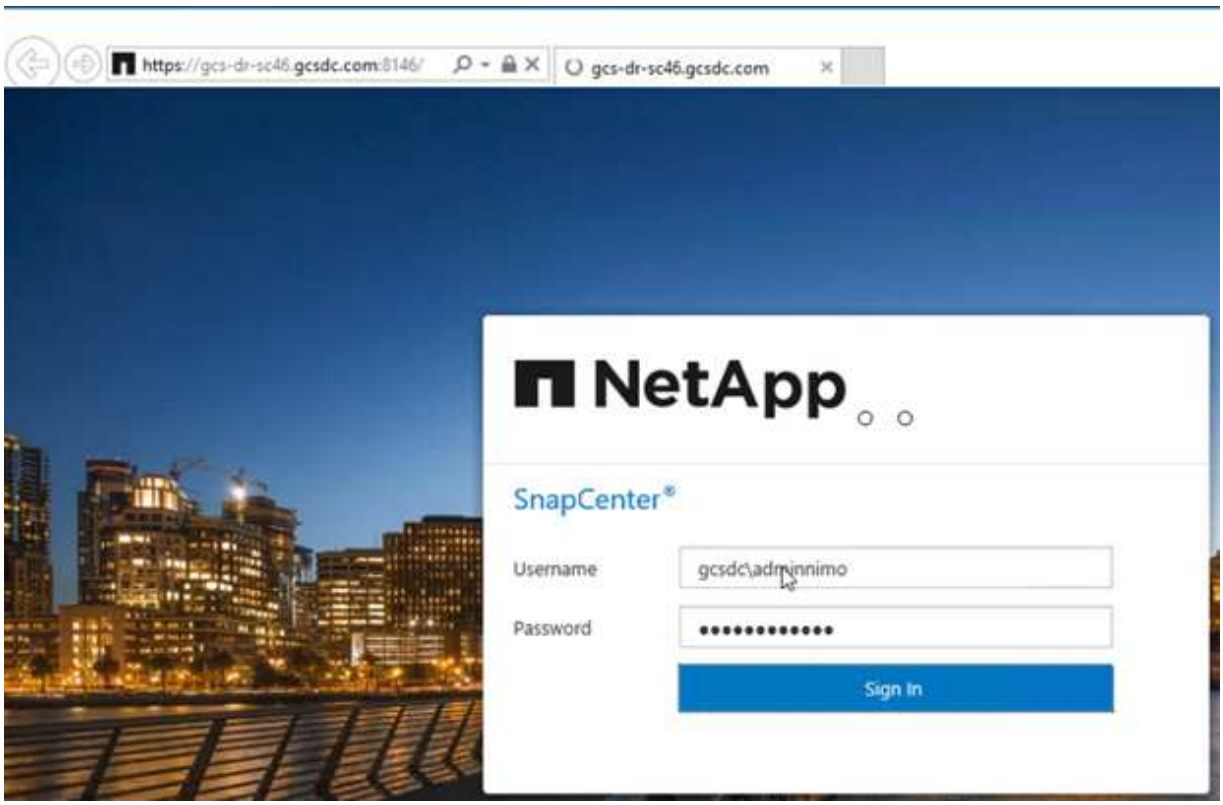

   b. En la página Settings, vaya a Settings > Global Settings > Disaster Recovery.
   c. Seleccione Enable Disaster Recovery.
   d. Haga clic en Apply.

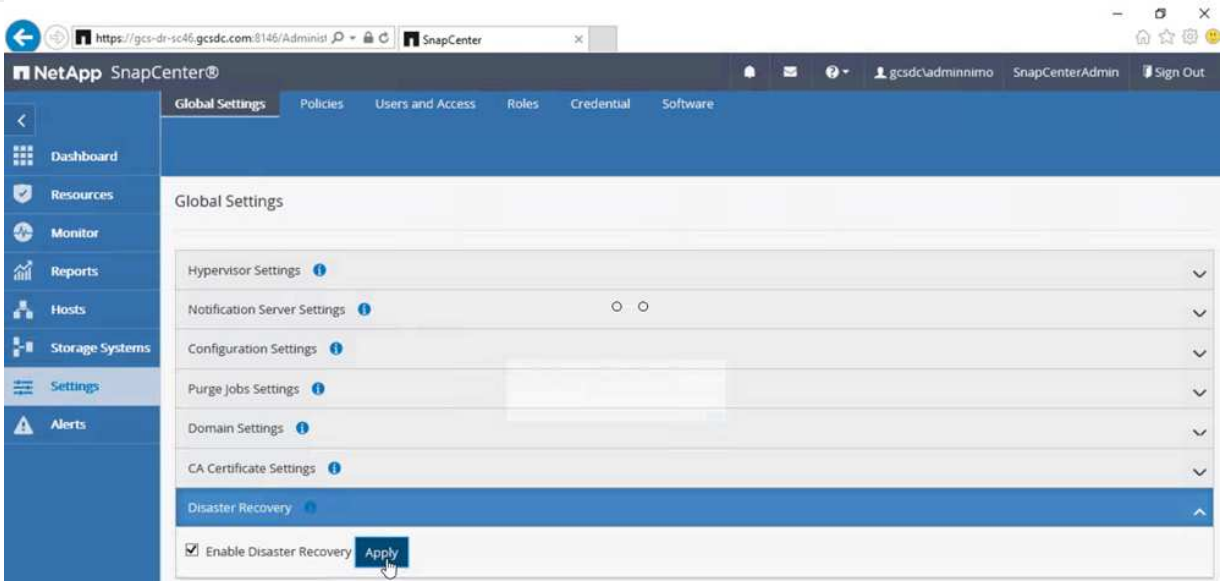

e. Compruebe si el trabajo de recuperación ante desastres está habilitado. Para ello, haga clic en Monitor > Jobs.

> NetApp SnapCenter 4.6 o posterior deben utilizarse para la recuperación ante desastres de almacenamiento. En las versiones anteriores, se deben utilizar snapshots coherentes con la aplicación (replicados mediante SnapMirror) y se debe ejecutar la recuperación manual en caso de que los backups anteriores se recuperen en el centro de recuperación ante desastres.

6. Asegúrese de que la relación de SnapMirror esté rota.

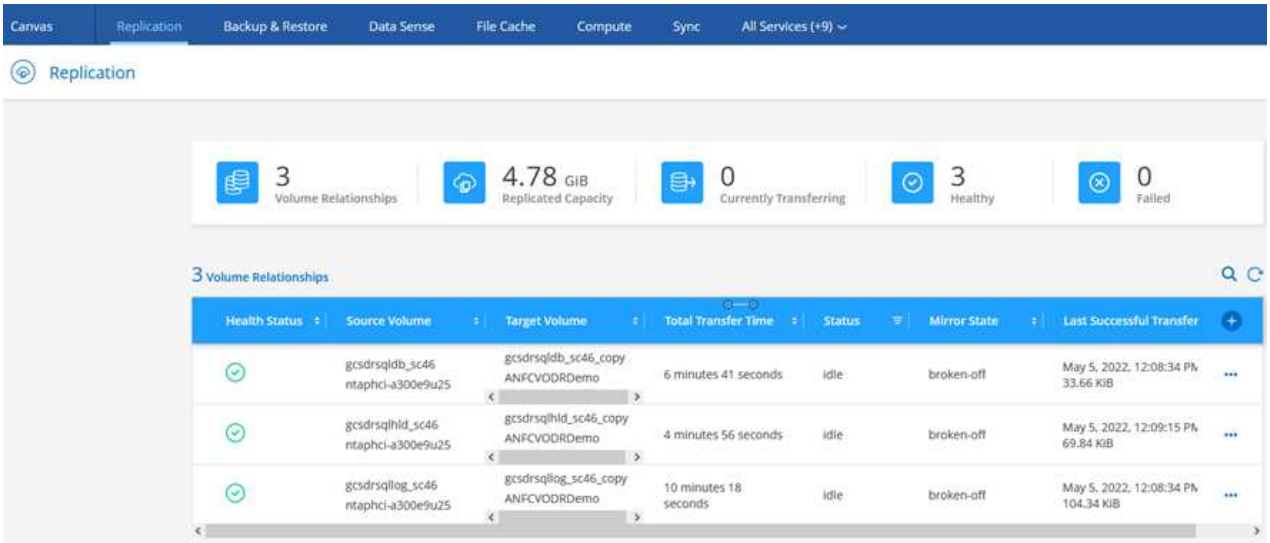

7. Asociar la LUN de Cloud Volumes ONTAP a la máquina virtual invitada de SQL recuperada con las mismas letras de unidad.

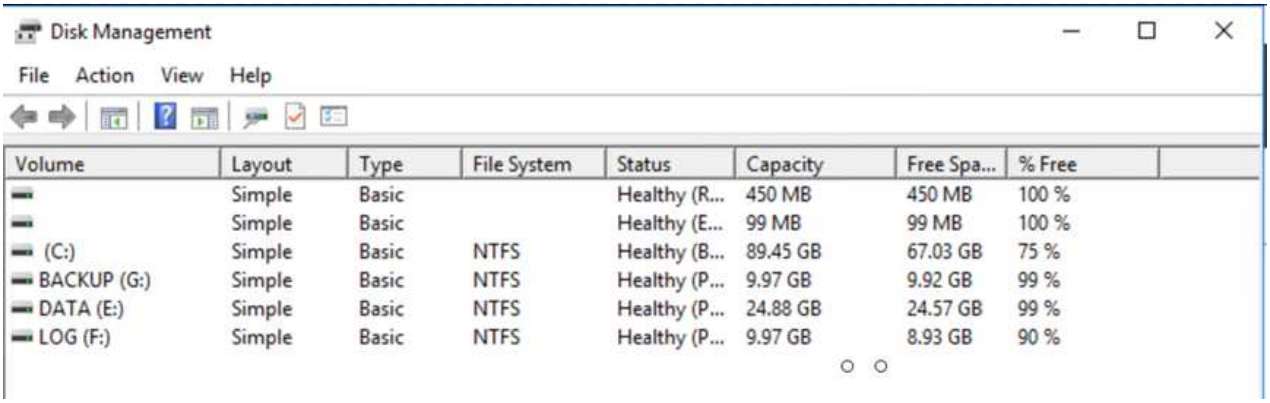

8. Abra el iniciador iSCSI, borre la sesión desconectada anterior y añada el nuevo destino junto con la multivía para los volúmenes Cloud Volumes ONTAP replicados.

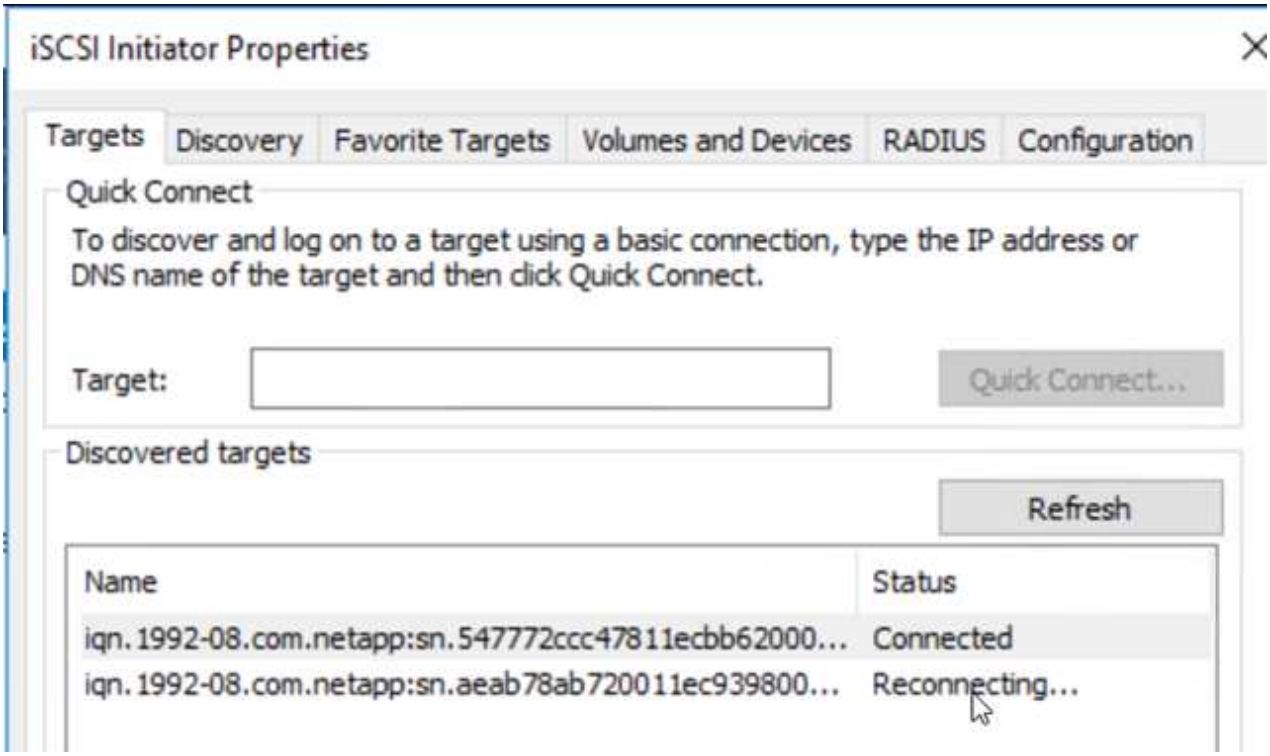

9. Asegúrese de que todos los discos están conectados utilizando las mismas letras de unidad que se usaron antes de la recuperación ante desastres.

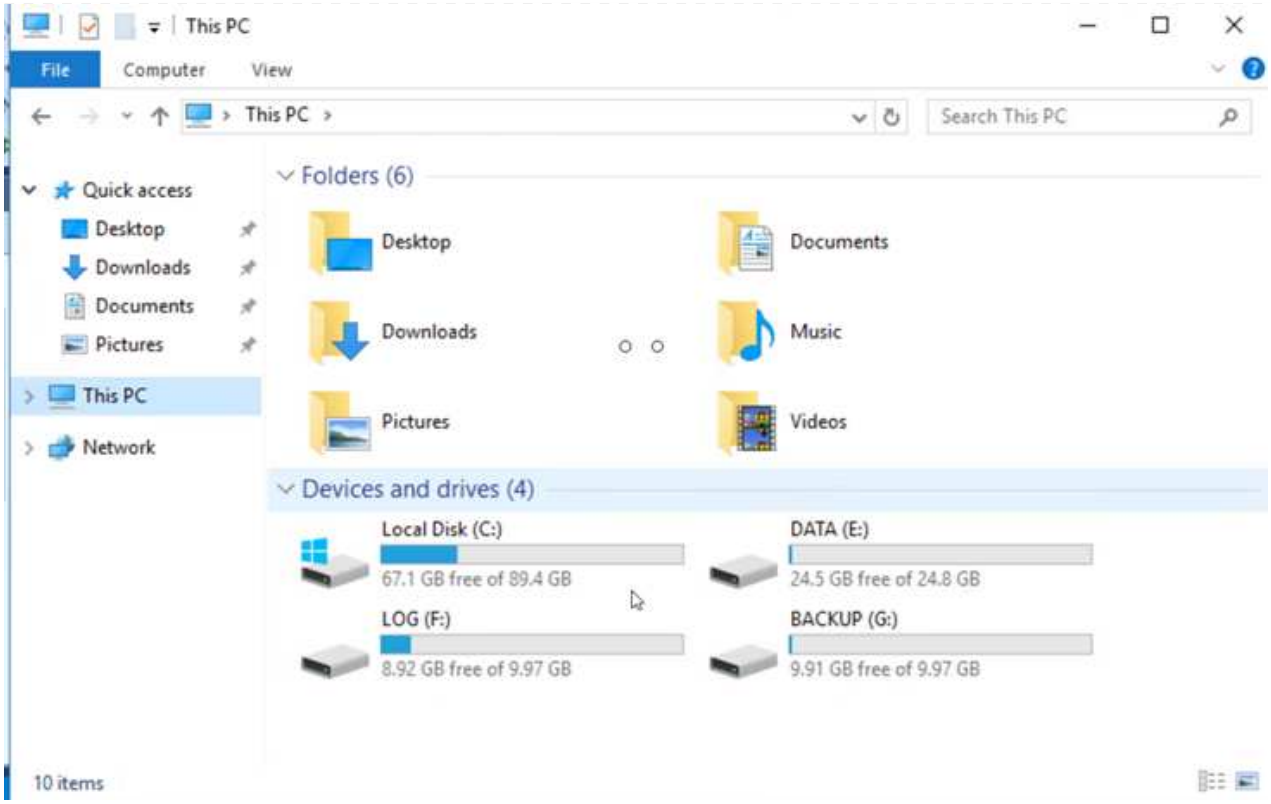

10. Reinicie el servicio del servidor MSSQL.

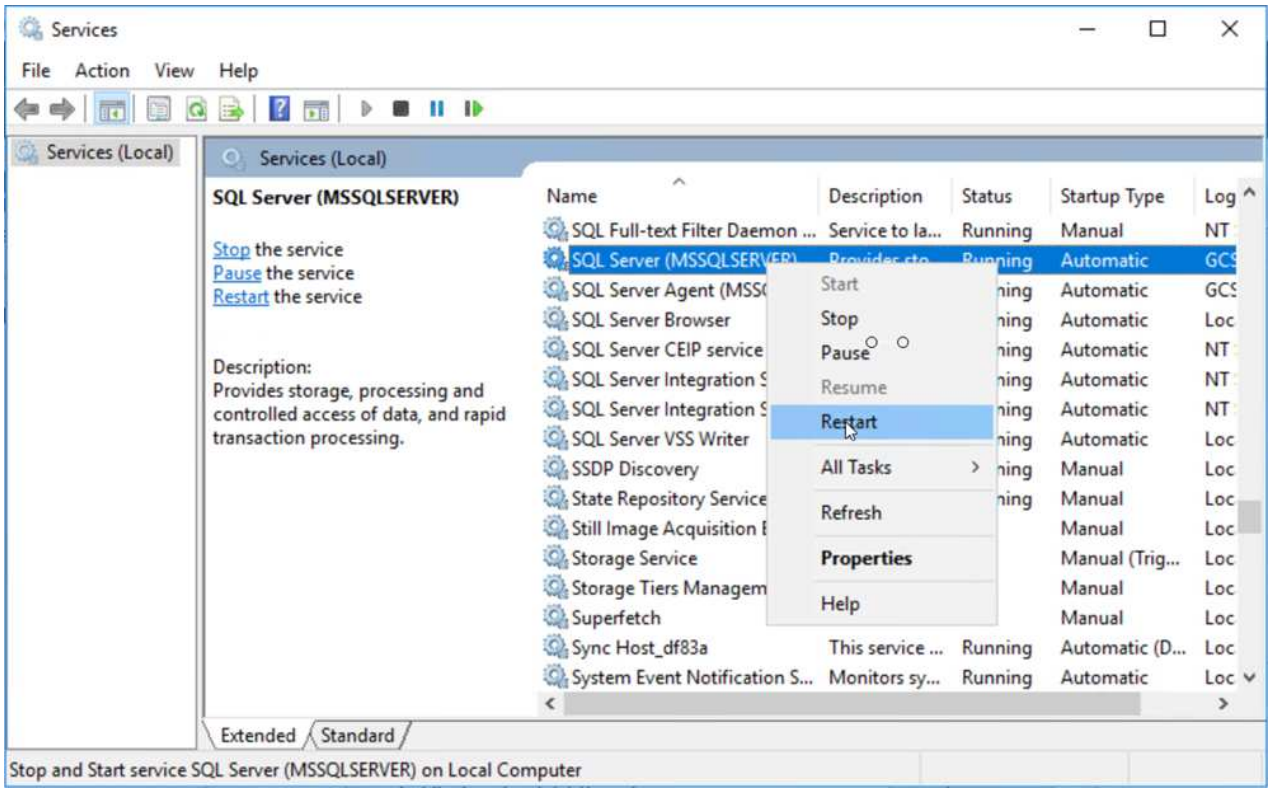

11. Asegúrese de que los recursos SQL vuelven a estar en línea.

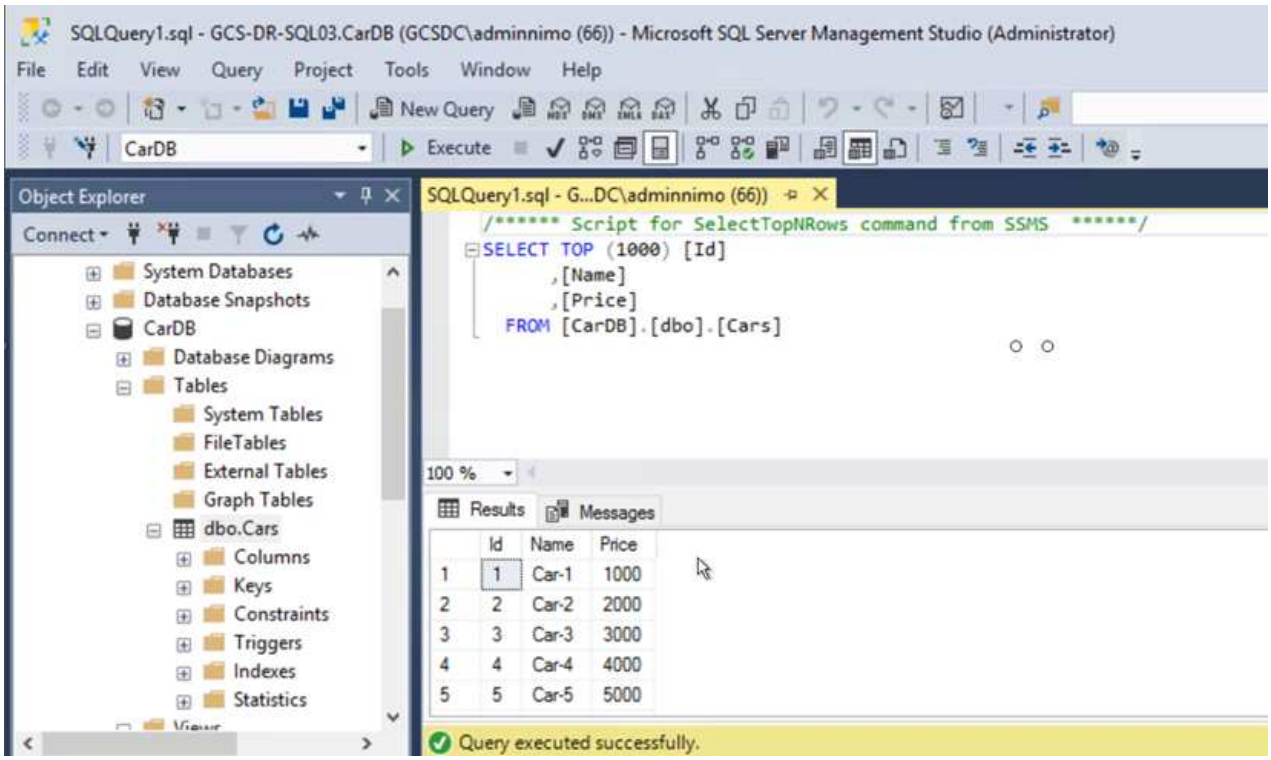

En el caso de NFS, asocie los volúmenes con el comando Mount y actualice el `/etc/fstab` entradas.

En este momento, pueden ejecutarse las operaciones y el negocio continúa de forma normal.

En el extremo de NSX-T, es posible crear una pasarela de nivel 1 dedicada separada para simular escenarios de conmutación por error. De este modo, se garantiza que todas las cargas de trabajo se puedan comunicar entre sí, pero que ningún tráfico pueda enrutarse tanto dentro como fuera del entorno, de modo que las tareas de clasificación, contención o endurecimiento se puedan realizar sin riesgo de contaminación cruzada. Esta operación se encuentra fuera del alcance de este documento, pero se puede realizar fácilmente para simular el aislamiento.

Una vez que la instalación principal esté activa y en funcionamiento de nuevo, puede realizar la conmutación tras recuperación. JetStream reanuda la protección de máquinas virtuales y debe revertirse la relación de SnapMirror.

1. Restaure el entorno de sus instalaciones. En función del tipo de incidente de desastre, podría ser necesario restaurar o verificar la configuración del clúster protegido. Si es necesario, puede que sea necesario volver a instalar el software JetStream DR.
2. Acceda al entorno local restaurado, vaya a la interfaz de usuario de recuperación ante desastres de Jetstream y seleccione el dominio protegido adecuado. Una vez que el sitio protegido esté listo para la conmutación tras recuperación, seleccione la opción de conmutación por recuperación en la interfaz de usuario.

El plan de conmutación por recuperación generado por CPT también se puede usar para iniciar la devolución de los equipos virtuales y sus datos del almacén de objetos al entorno VMware original.

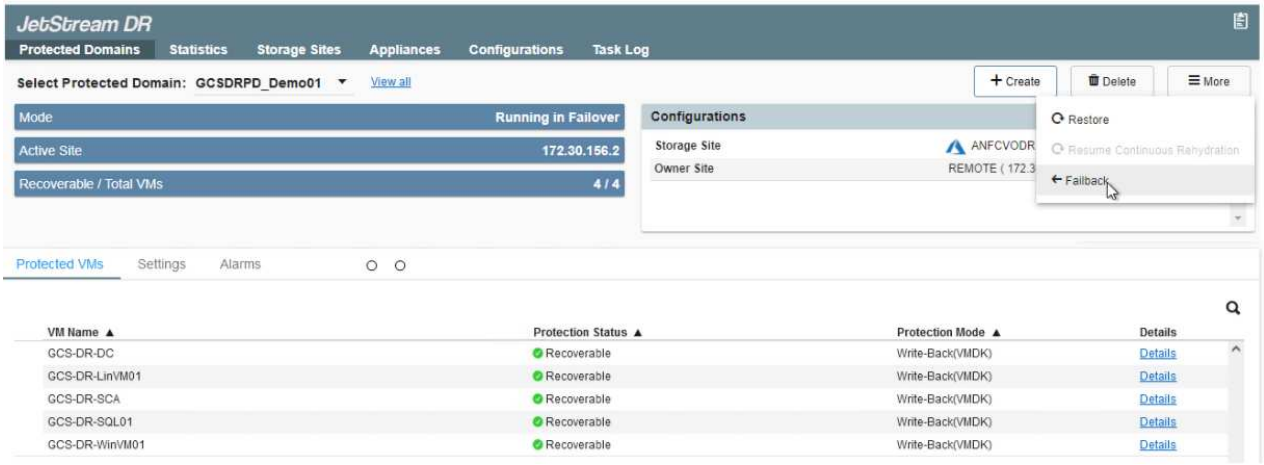

Especifique la demora máxima después de pausar las máquinas virtuales en el sitio de recuperación y reiniciarlas en el sitio protegido. El tiempo necesario para completar este proceso incluye la finalización de la replicación tras detener la conmutación por error de las máquinas virtuales, el tiempo necesario para limpiar el sitio de recuperación y el tiempo necesario para recrear las máquinas virtuales en el sitio protegido. NetApp recomienda 10 minutos.

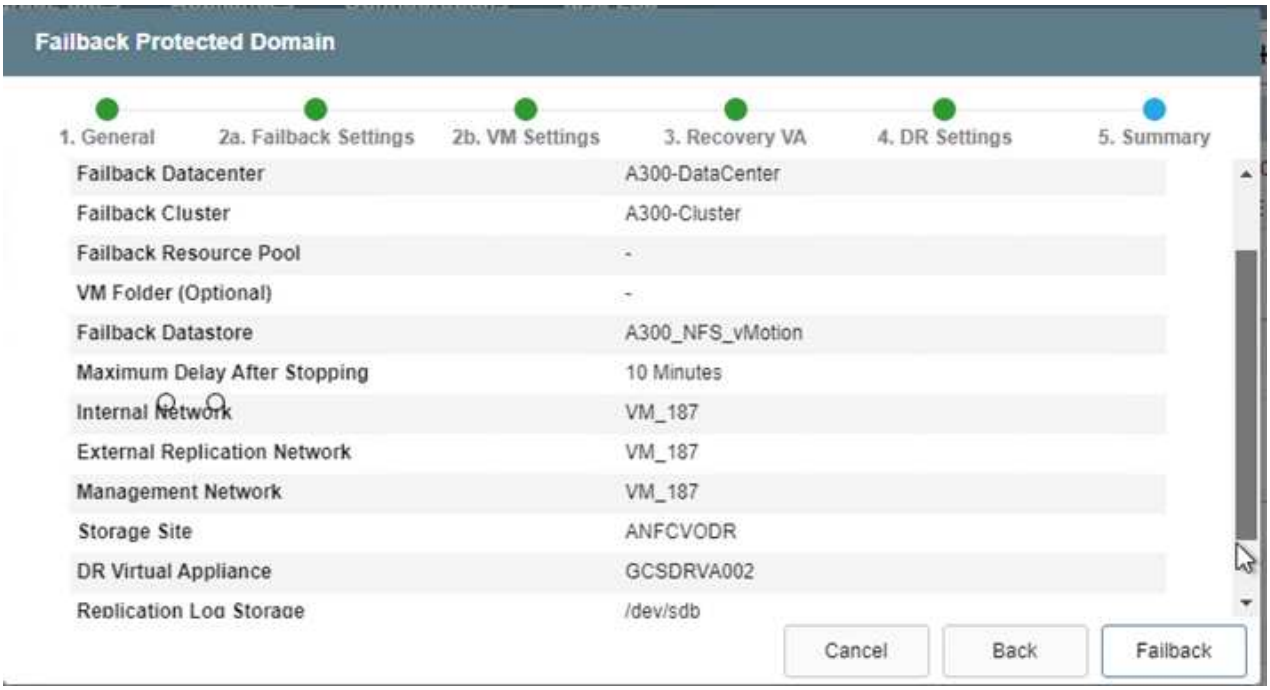

3. Completar el proceso de conmutación tras recuperación y, a continuación, confirmar la reanudación de la protección de los equipos virtuales y la consistencia de datos.

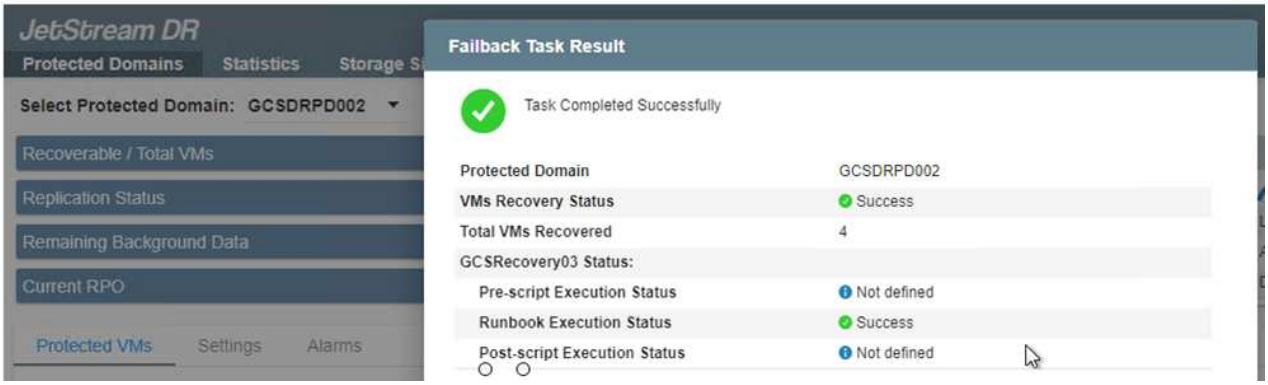

4. Una vez recuperados los equipos virtuales, desconecte el almacenamiento secundario del host y conéctelo al almacenamiento principal.

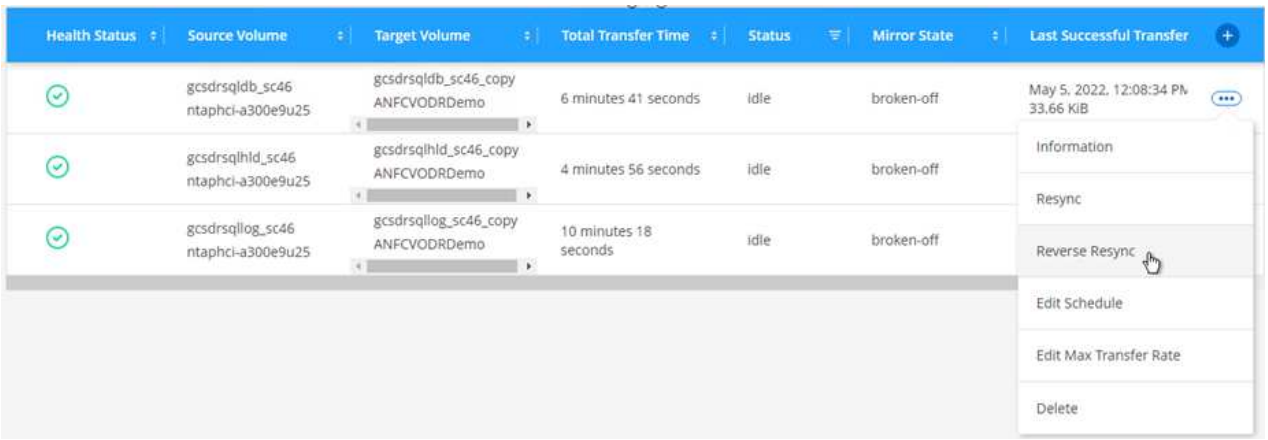

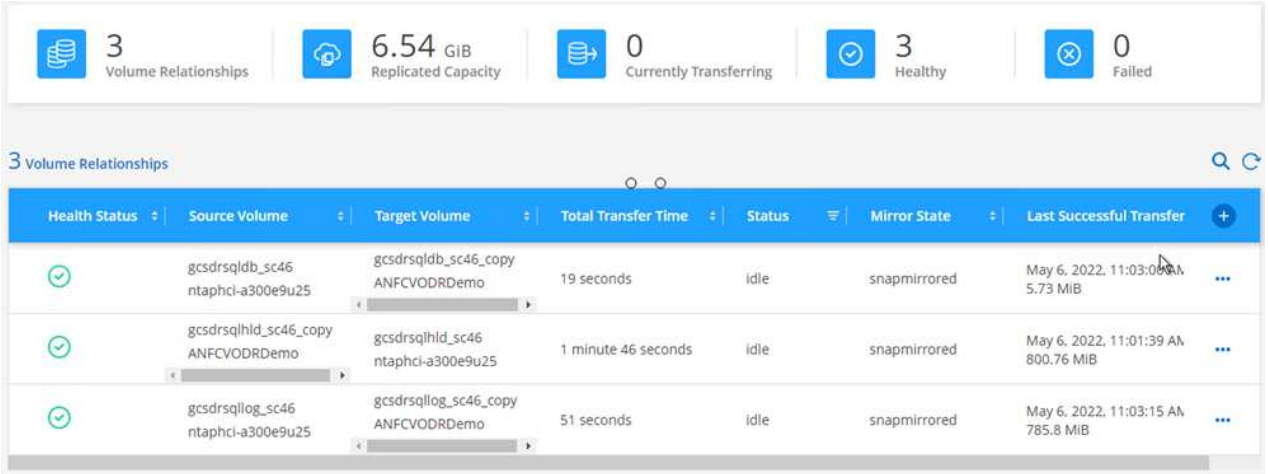

5. Reinicie el servicio del servidor MSSQL.
6. Compruebe que los recursos de SQL vuelven a estar en línea.

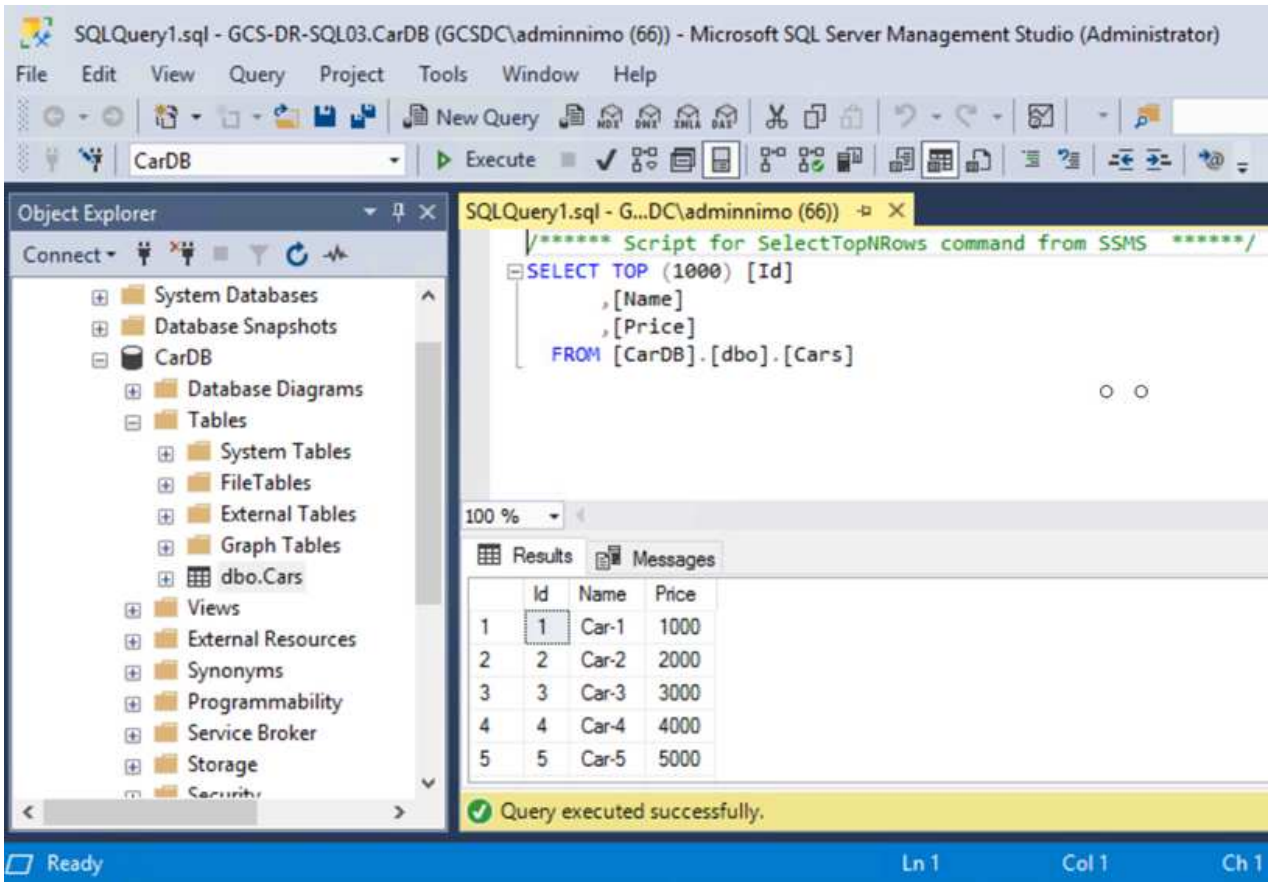

Para volver a realizar la conmutación tras recuperación al almacenamiento principal, asegúrese de que la dirección de la relación sigue siendo la misma que antes de la conmutación por error realizando una operación de resincronización inversa.

Para conservar las funciones de almacenamiento primario y secundario después de la operación de resincronización inversa, vuelva a realizar la operación de resincronización inversa.

Este proceso es aplicable a otras aplicaciones como Oracle, tipos de base de datos similares y cualquier otra aplicación que utilice almacenamiento conectado a «guest».

Como siempre, probar los pasos necesarios para recuperar las cargas de trabajo críticas antes de ponerlas en producción.

Ventajas de esta solución

- Usa la replicación eficiente y resiliente de SnapMirror.
- Recupera a cualquier punto disponible en el tiempo con la retención de copias Snapshot de ONTAP.
- Existe una automatización completa a disposición de todos los pasos necesarios para recuperar de cientos a miles de VM, desde los pasos de almacenamiento, computación, red y validación de aplicaciones.
- SnapCenter utiliza mecanismos de clonado que no cambian el volumen replicado.
  - Esto evita el riesgo de daños en los datos de los volúmenes y las Snapshot.

    - Evita interrupciones de replicación durante los flujos de trabajo de pruebas de recuperación ante desastres.
    - Aprovecha los datos de recuperación ante desastres para flujos de trabajo que van más allá de la recuperación ante desastres, como las fases de desarrollo y pruebas, pruebas de seguridad, pruebas de parches y actualizaciones, y pruebas para solucionar problemas.
- La optimización de la CPU y la RAM puede ayudar a reducir los costes del cloud al permitir la recuperación en clústeres informáticos más pequeños.

Migración de cargas de trabajo

TR-4940: Migre cargas de trabajo al almacén de datos de Azure NetApp Files mediante VMware HCX: Guía de inicio rápido

Autores: Ingeniería de soluciones de NetApp

Descripción general: Migrar máquinas virtuales con VMware HCX, almacenes de datos de Azure NetApp Files y solución VMware para Azure

Uno de los casos de uso más comunes de la solución para VMware Azure y el almacén de datos Azure NetApp Files es la migración de las cargas de trabajo de VMware. HCX de VMware es la opción preferida y ofrece diversos mecanismos de migración para mover máquinas virtuales (VM) locales y sus datos a almacenes de datos de Azure NetApp Files.

VMware HCX es principalmente una plataforma de migración diseñada para simplificar la migración de aplicaciones, el reequilibrado de las cargas de trabajo e incluso la continuidad de negocio entre clouds. Se incluye como parte de Azure VMware Solution Private Cloud y ofrece muchas formas de migrar cargas de trabajo y se puede utilizar para operaciones de recuperación ante desastres.

Este documento proporciona guía paso a paso para aprovisionar almacenes de datos de Azure NetApp Files seguido de la descarga, la puesta en marcha y la configuración de VMware HCX, incluidos todos sus componentes principales en las instalaciones y en el lado de la solución VMware de Azure, incluida la interconexión, la extensión de red y la optimización WAN para habilitar diversos mecanismos de migración de máquinas virtuales.

> VMware HCX funciona con cualquier tipo de almacén de datos, ya que la migración se realiza a nivel de equipo virtual. Por lo tanto, este documento es aplicable a clientes existentes de NetApp y no de NetApp que tengan previsto poner en marcha Azure NetApp Files con la solución VMware de Azure para una puesta en marcha de cloud VMware rentable.

Escalones de alto nivel

Esta lista contiene los pasos de alto nivel necesarios para instalar y configurar HCX Cloud Manager en el cloud de Azure e instalar HCX Connector en las instalaciones:

1. Instale HCX a través del portal de Azure.
2. Descargue e implemente el instalador de HCX Connector Open Virtualization Appliance (OVA) en VMware vCenter Server en las instalaciones.
3. Active HCX con la clave de licencia.
4. Empareje el conector VMware HCX en las instalaciones con la solución VMware de Azure HCX Cloud Manager.
5. Configure el perfil de red, el perfil de computación y la malla de servicio.
6. (Opcional) lleve a cabo la extensión de red para evitar la reIP durante las migraciones.
7. Valide el estado del dispositivo y asegúrese de que la migración sea posible.
8. Migrar las cargas de trabajo de la máquina virtual.

Requisitos previos

Antes de empezar, asegúrese de que se cumplan los siguientes requisitos previos. Para obtener más información, consulte este tema "enlace". Una vez que los requisitos previos, incluida la conectividad, estén vigentes, configure y active HCX generando la clave de licencia desde el portal de la solución VMware de Azure. Después de descargar el instalador de OVA, continúe con el proceso de instalación como se describe a continuación.

> HCX Advanced es la opción predeterminada y VMware HCX Enterprise Edition también está disponible a través de un ticket de soporte y se admite sin coste adicional.

- Utilice un centro de datos definido por software (SDDC) de la solución Azure VMware existente o cree un cloud privado utilizando este método "Enlace a NetApp" o esto "Vínculo de Microsoft".
- La migración de equipos virtuales y datos asociados desde el centro de datos integrado con VMware vSphere en las instalaciones requiere conectividad de red del centro de datos al entorno SDDC. Antes de migrar cargas de trabajo, "Configurar una conexión VPN de sitio a sitio o una conexión de acceso global de ruta Express" entre el entorno local y el cloud privado correspondiente.
- La ruta de red desde el entorno local de VMware vCenter Server hasta el cloud privado de la solución VMware para Azure debe admitir la migración de máquinas virtuales mediante vMotion.
- Asegúrese de que es necesario "reglas y puertos del firewall" Se permiten para el tráfico de vMotion entre la instancia local de vCenter Server y SDDC vCenter. En la nube privada, el enrutamiento de la red de vMotion está configurado de manera predeterminada.
- El volumen NFS de Azure NetApp Files debe montarse como almacén de datos en la solución VMware de Azure. Siga los pasos detallados en este documento "enlace" Para conectar almacenes de datos de Azure NetApp Files a los hosts de soluciones VMware de Azure.

Arquitectura de alto nivel

Para realizar las pruebas, el entorno de laboratorio de las instalaciones que se emplean para esta validación se conectó a través de una VPN sitio a sitio, lo que permite la conectividad en las instalaciones con la solución VMware para Azure.

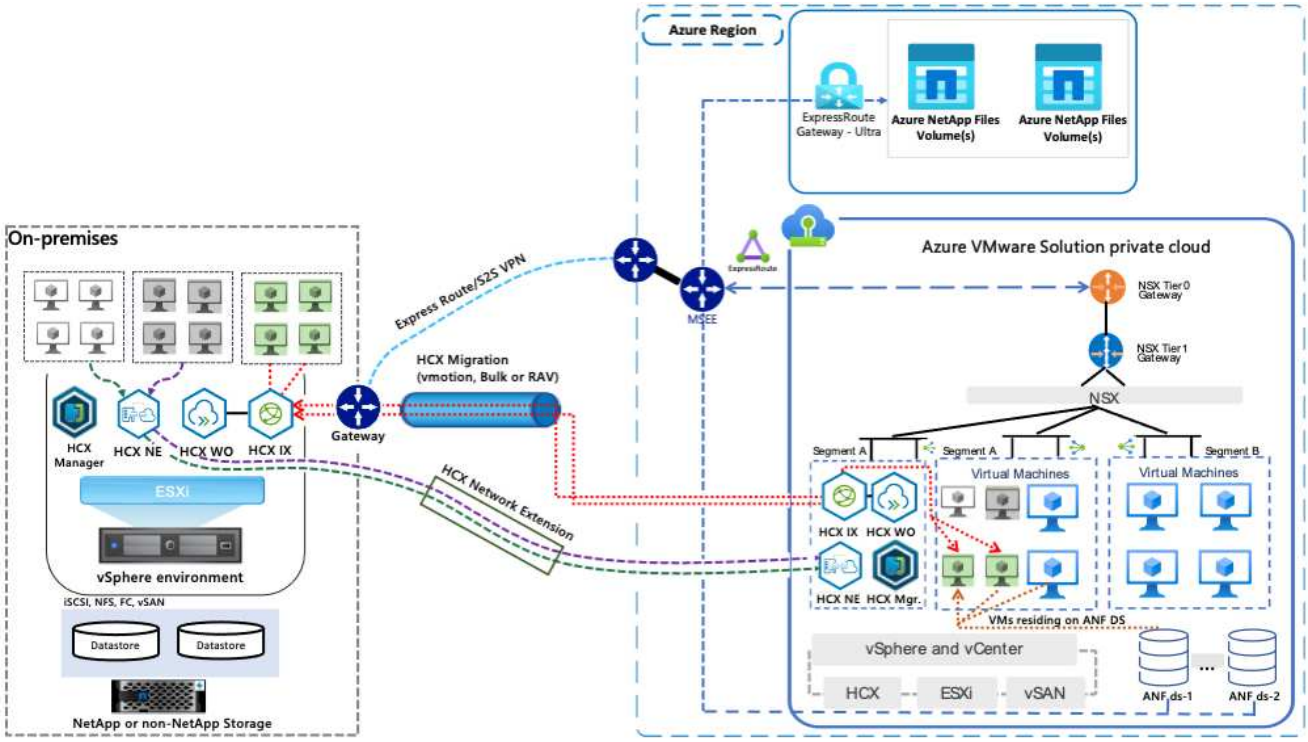

Puesta en marcha de la solución

Siga la serie de pasos para completar la implementación de esta solución:

Paso 1: Instale HCX a través de Azure Portal mediante la opción Add-ons

Para realizar la instalación, lleve a cabo los siguientes pasos:

1. Inicie sesión en el portal de Azure y acceda al cloud privado de la solución VMware para Azure.
2. Seleccione el cloud privado adecuado y acceda a Add-ons. Esto se puede hacer navegando a **Administrar > Complementos**.
3. En la sección movilidad de carga de trabajo de HCX, haga clic en **comenzar**.

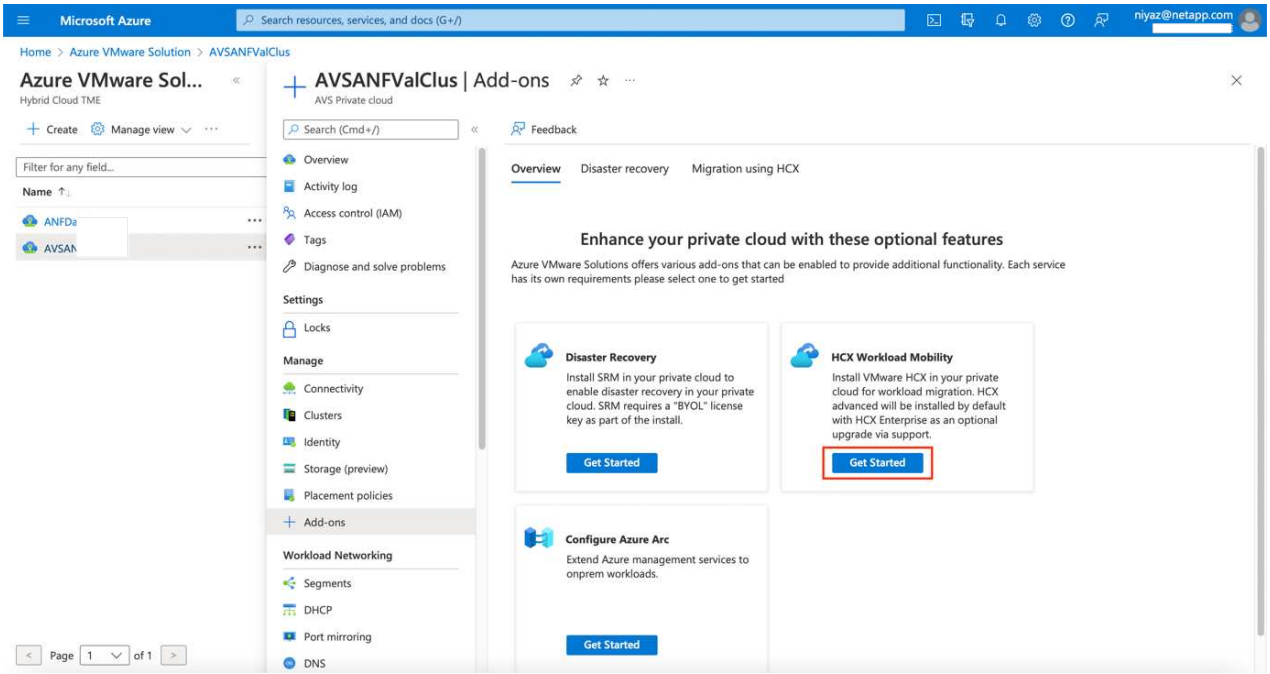

4. Seleccione la opción **Acepto los términos y condiciones** y haga clic en **Activar e implementar**.

> La implementación predeterminada es HCX Advanced. Abra una solicitud de soporte para activar la edición Enterprise.

> La puesta en marcha dura entre 25 y 30 minutos, aproximadamente.

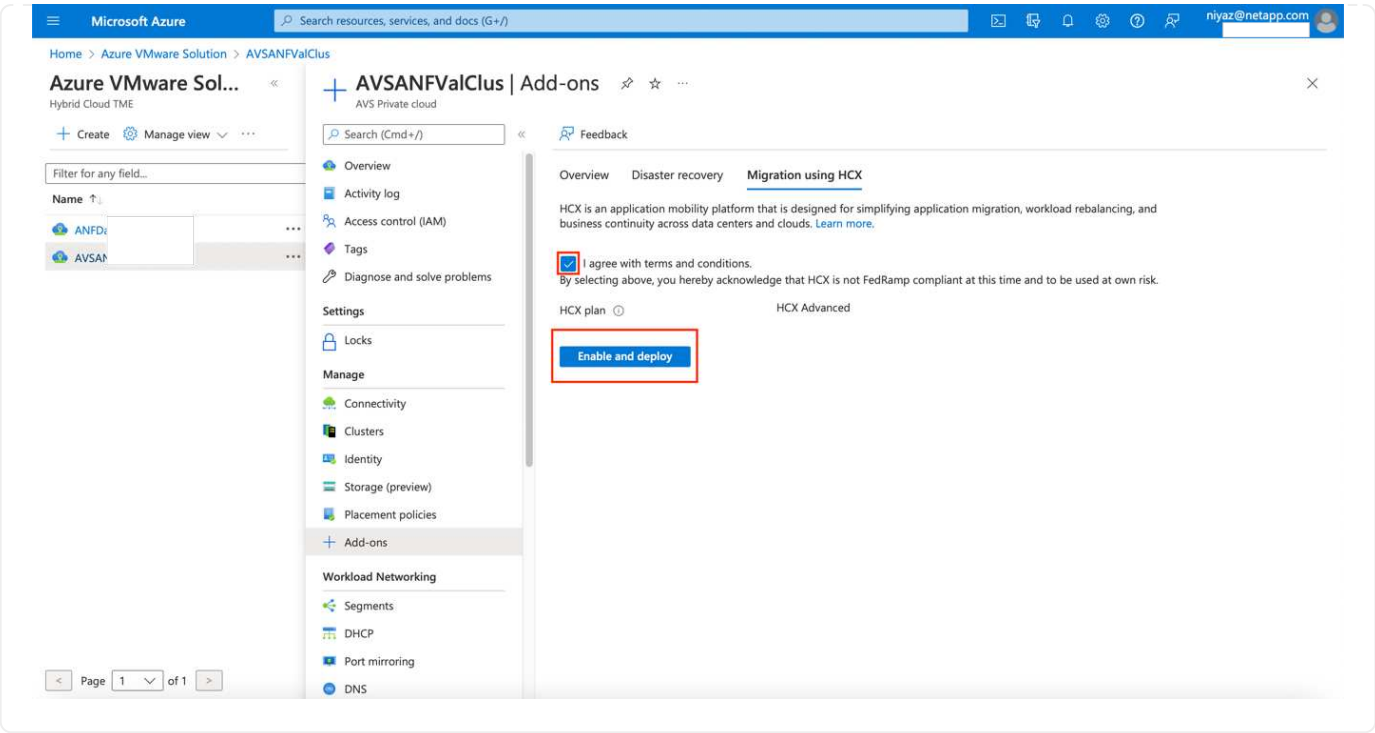
Microsoft Azure
Search resources, services, and docs (G+/)
niyaz@netapp.com
Home > Azure VMware Solution > AVSANFValClus
Azure VMware Sol...
Hybrid Cloud TME
Create
Manage view
Filter for any field...
Name
ANFDa
AVSAN
Page 1 of 1
AVSANFValClus | Add-ons
AVS Private cloud
Search (Cmd+/)
Overview
Activity log
Access control (IAM)
Tags
Diagnose and solve problems
Settings
Locks
Manage
Connectivity
Clusters
Identity
Storage (preview)
Placement policies
Add-ons
Workload Networking
Segments
DHCP
Port mirroring
DNS
Feedback
Overview
Disaster recovery
Migration using HCX
HCX is an application mobility platform that is designed for simplifying application migration, workload rebalancing, and business continuity across data centers and clouds. Learn more.
I agree with terms and conditions.
By selecting above, you hereby acknowledge that HCX is not FedRamp compliant at this time and to be used at own risk.
HCX plan
HCX Advanced
Enable and deploy

Paso 2: Ponga en marcha el OVA del instalador en la instancia local de vCenter Server

Para que el conector local se conecte al HCX Manager en la solución VMware de Azure, asegúrese de que los puertos de firewall adecuados están abiertos en el entorno local.

Para descargar e instalar el conector HCX en el vCenter Server local, complete los siguientes pasos:

1. En el portal de Azure, vaya a la solución VMware para Azure, seleccione el cloud privado y seleccione **gestionar > Complementos > migración** mediante HCX y copie el portal HCX Cloud Manager para descargar el archivo OVA.

   Utilice las credenciales de usuario predeterminadas de CloudAdmin para acceder al portal HCX.

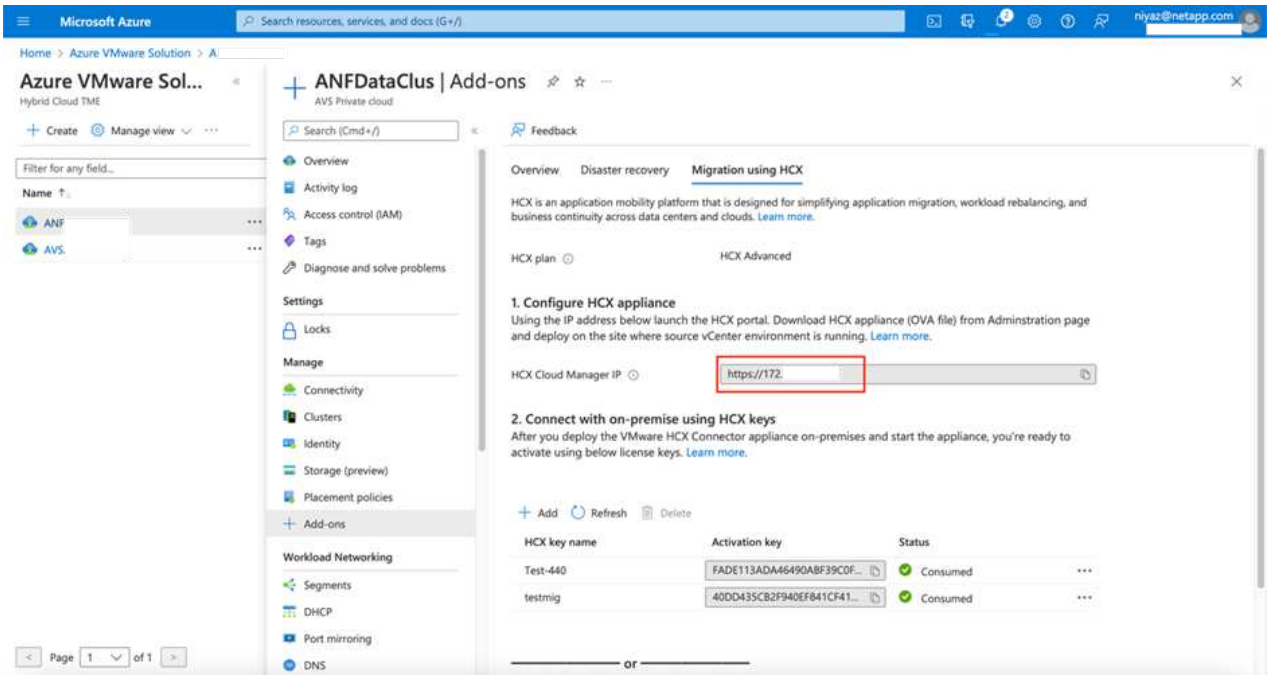

2. Después de acceder al portal HCX con cloudadmin@vsphere.loc/ usando el jumphost, navegue hasta **Administration > System Updates** y haga clic en **Request Download Link**.

   Descargue o copie el enlace en el OVA y péguelo en un explorador para comenzar el proceso de descarga del archivo OVA de VMware HCX Connector que se implementará en la instancia local de vCenter Server.

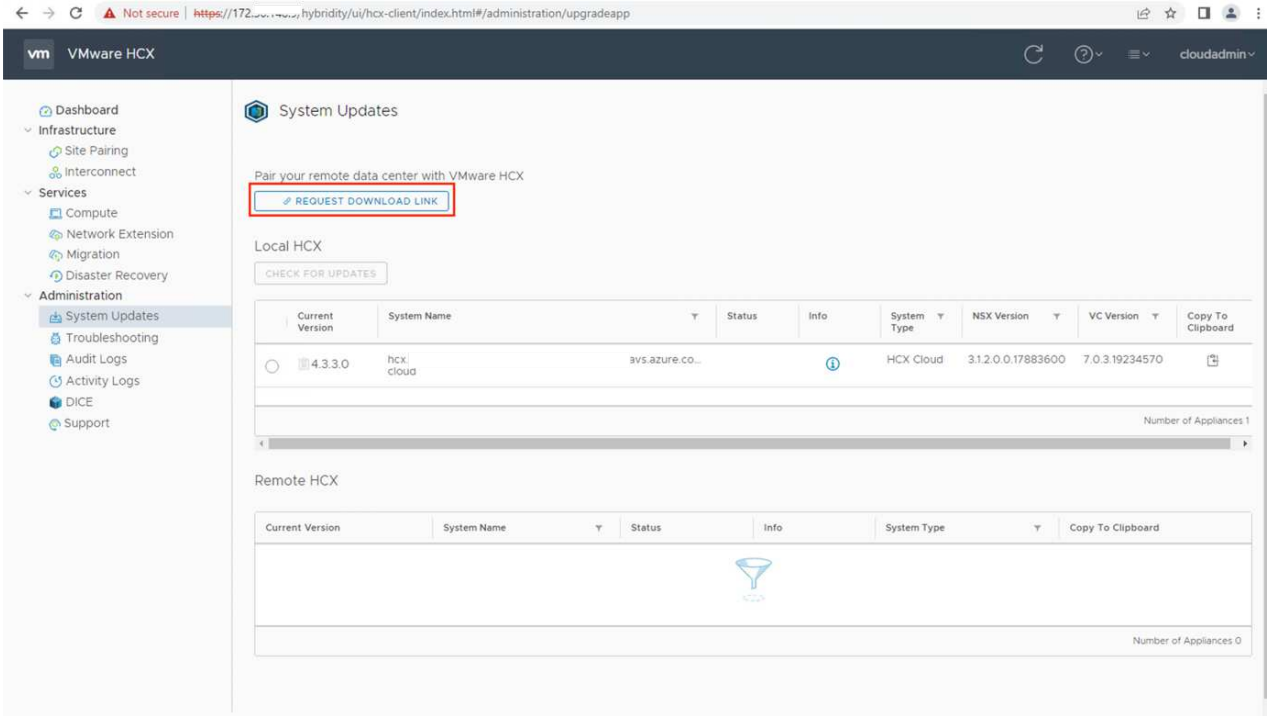

3. Una vez descargado el OVA, póngalo en marcha en el entorno local de VMware vSphere mediante la opción **implementar plantilla OVF**.

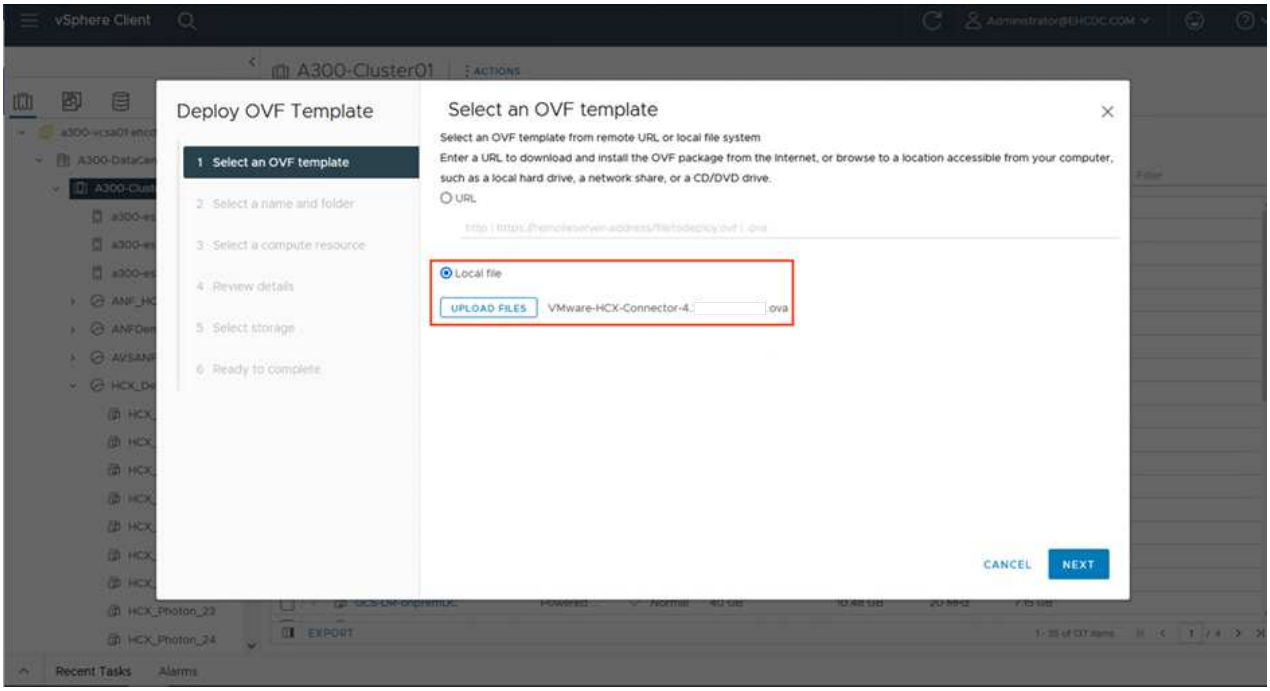

4. Introduzca toda la información necesaria para la implementación de OVA, haga clic en **Siguiente** y, a continuación, haga clic en **Finalizar** para implementar el OVA del conector HCX de VMware.

> ⓘ Encienda el dispositivo virtual manualmente.

Para obtener instrucciones paso a paso, consulte "Guía del usuario de VMware HCX".

Paso 3: Active el conector HCX con la clave de licencia

Después de implementar el OVA del conector HCX de VMware en las instalaciones e iniciar el dispositivo, lleve a cabo los siguientes pasos para activar el conector HCX. Genere la clave de licencia desde el portal de la solución VMware de Azure y actívela en el administrador HCX de VMware.

1. En el portal de Azure, vaya a la solución para VMware de Azure, seleccione el cloud privado y seleccione **gestionar > Complementos > migración mediante HCX**.
2. En **conectar con las instalaciones mediante las teclas HCX**, haga clic en **Agregar** y copie la clave de activación.

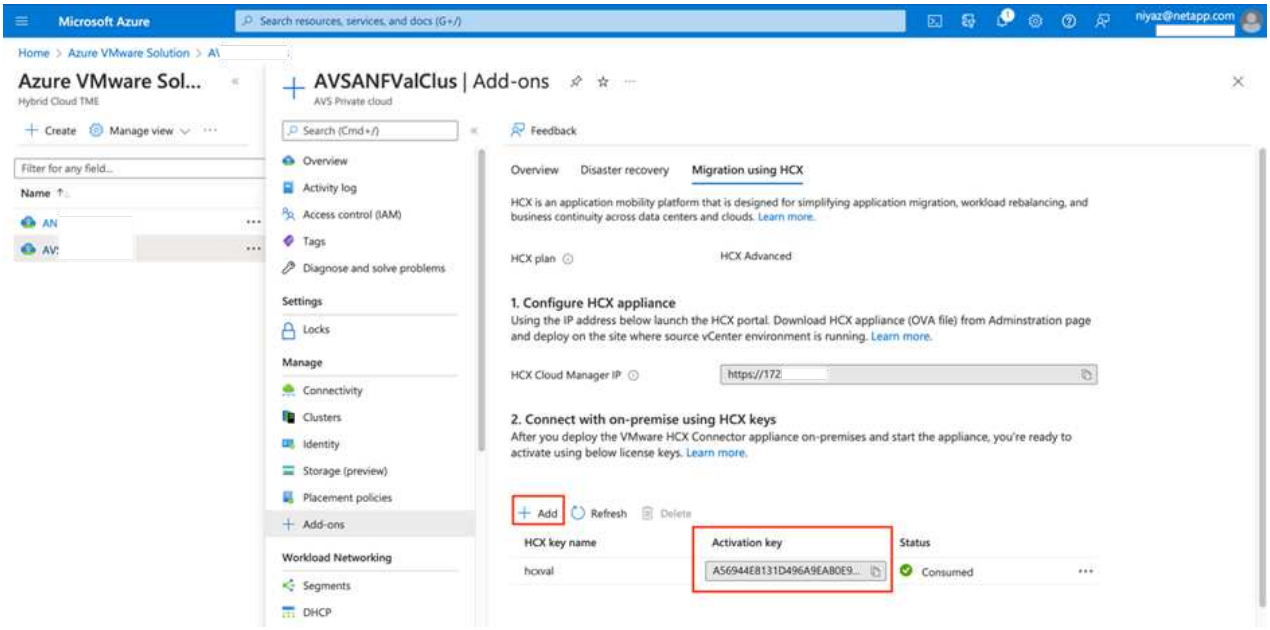

> Se requiere una llave independiente para cada conector HCX local que esté desplegado.

3. Inicie sesión en el VMware HCX Manager local en "https://hcxmanagerIP:9443" uso de las credenciales de administrador.

> Utilice la contraseña definida durante la implementación de OVA.

4. En la licencia, introduzca la clave copiada del paso 3 y haga clic en **Activar**.

> El conector HCX de las instalaciones debe tener acceso a Internet.

5. En **Datacenter Location**, proporcione la ubicación más cercana para instalar el VMware HCX Manager en las instalaciones. Haga clic en **continuar**.
6. En **Nombre del sistema**, actualice el nombre y haga clic en **continuar**.
7. Haga clic en **Sí, continuar**.
8. En **Conecte su vCenter**, proporcione el nombre de dominio completo (FQDN) o la dirección IP de vCenter Server y las credenciales adecuadas, y haga clic en **continuar**.

> Utilice el FQDN para evitar problemas de conectividad más adelante.

9. En **Configurar SSO/PSC**, proporcione la dirección IP o FQDN del controlador de servicios de plataforma y haga clic en **continuar**.

> Introduzca el nombre de dominio completo o la dirección IP de VMware vCenter Server.

10. Compruebe que la información introducida es correcta y haga clic en **Reiniciar**.
11. Después de reiniciar los servicios, vCenter Server se muestra como verde en la página que aparece. Tanto vCenter Server como SSO deben tener los parámetros de configuración adecuados, que deben ser los mismos que los de la página anterior.

> Este proceso debe tardar aproximadamente de 10 a 20 minutos y el plugin se añadirá a vCenter Server.

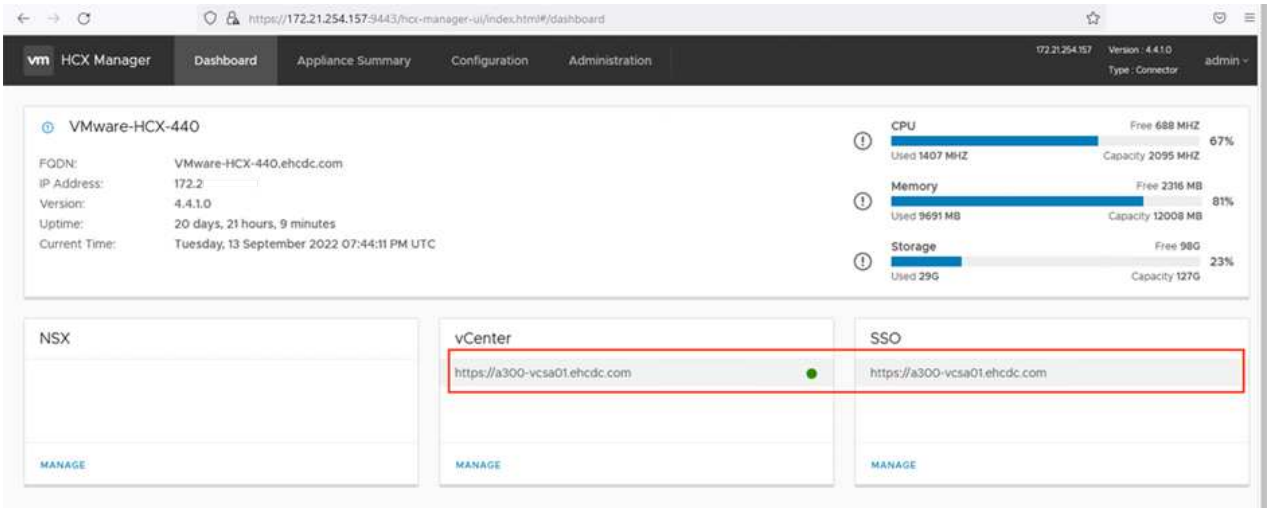

Paso 4: Emparejar el conector VMware HCX en las instalaciones con la solución de VMware Azure HCX Cloud Manager

Después de instalar el conector HCX en la solución VMware de Azure y en las instalaciones, configure el cloud privado de VMware HCX Connector para la solución VMware de Azure agregando el emparejamiento. Para configurar el emparejamiento de sitios, lleve a cabo los siguientes pasos:

1. Para crear un par de sitios entre el entorno local de vCenter y el SDDC de la solución VMware para Azure, inicie sesión en la instancia local de vCenter Server y acceda al nuevo complemento HCX vSphere Web Client.

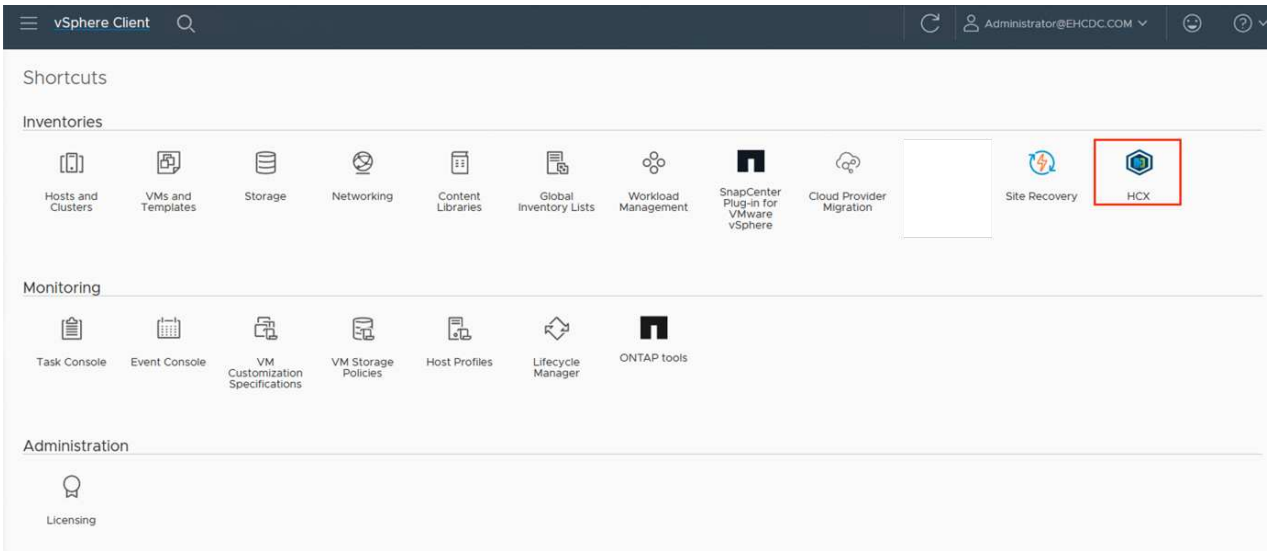

2. En Infraestructura, haga clic en **Agregar un emparejamiento de sitios**.

> Introduzca la dirección URL o IP de HCX Cloud Manager de la solución Azure VMware y las credenciales del rol CloudAdmin para acceder a la nube privada.

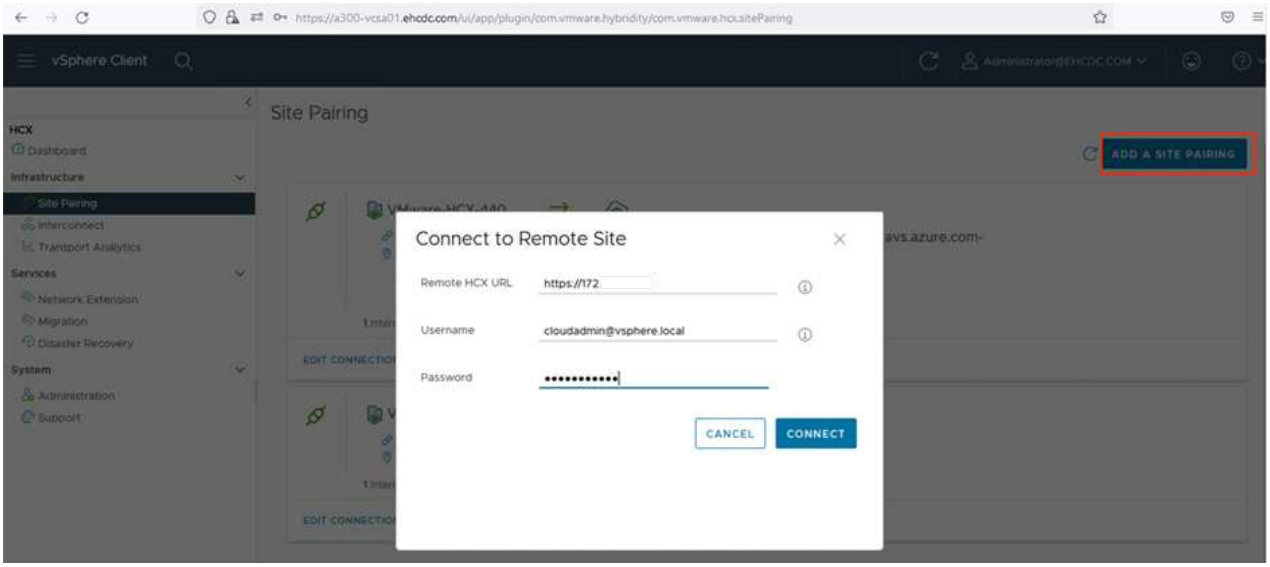

3. Haga clic en **conectar**.

El conector HCX de VMware debe poder enrutar a HCX Cloud Manager IP a través del puerto 443.

4. Una vez creado el emparejamiento, el emparejamiento de sitios recién configurado está disponible en el panel de HCX.

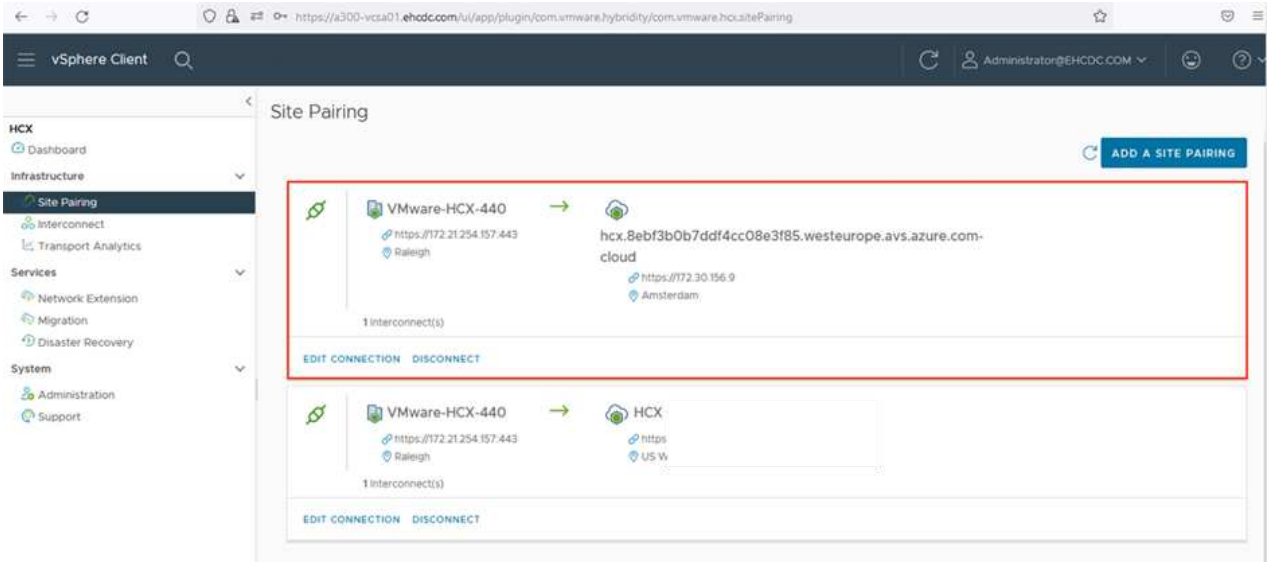

Paso 5: Configure el perfil de red, el perfil de computación y la malla de servicio

El dispositivo de servicio VMware HCX Interconnect proporciona funcionalidades de replicación y migración basada en vMotion a través de Internet y conexiones privadas al sitio de destino. La interconexión ofrece cifrado, ingeniería de tráfico y movilidad de máquinas virtuales. Para crear un dispositivo de servicio de interconexión, lleve a cabo los siguientes pasos:

1. En Infraestructura, seleccione **interconexión > malla de servicio multisitio > Perfiles de computación > Crear perfil de computación**.

   Los perfiles informáticos definen los parámetros de implementación, incluidos los dispositivos que se implementan y qué parte del centro de datos de VMware puede acceder al servicio HCX.

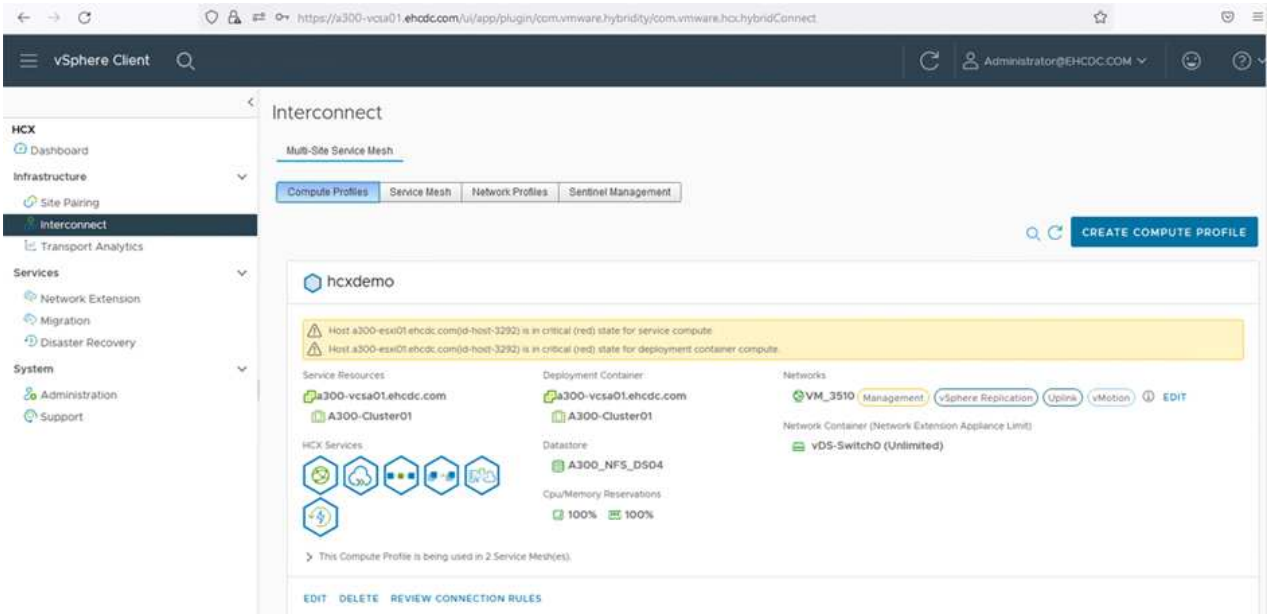

2. Después de crear el perfil de computación, cree los perfiles de red seleccionando **malla de servicio multisitio > Perfiles de red > Crear perfil de red**.

   El perfil de red define un rango de direcciones IP y redes que utiliza HCX para sus dispositivos virtuales.

   Este paso requiere dos o más direcciones IP. Estas direcciones IP se asignan desde la red de gestión a los dispositivos de interconexión.

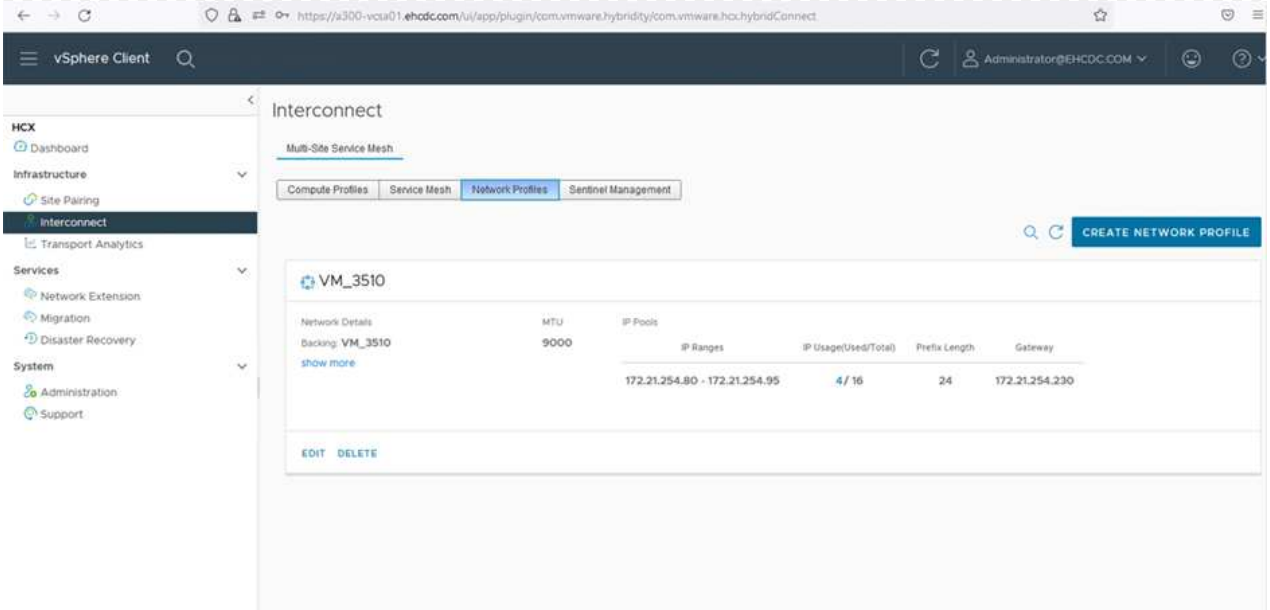

3. En este momento, se han creado correctamente los perfiles de computación y red.
4. Cree la malla de servicio seleccionando la pestaña **malla de servicio** en la opción **interconexión** y seleccione los sitios SDDC de las instalaciones y Azure.
5. La malla de servicio especifica una pareja de perfiles de red y de computación local y remota.

> Como parte de este proceso, los dispositivos HCX se implementan y se configuran automáticamente tanto en los sitios de origen como en los de destino con el fin de crear una estructura de transporte segura.

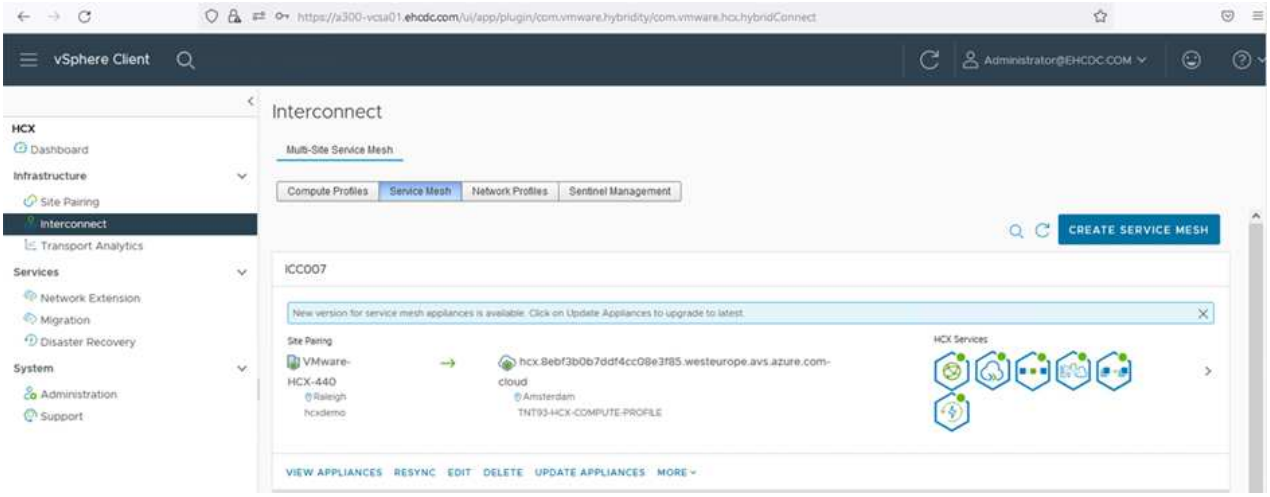

6. Este es el paso final de la configuración. Esta operación debería tardar cerca de 30 minutos en completar la puesta en marcha. Una vez configurada la malla de servicio, el entorno está preparado con los túneles IPsec creados correctamente para migrar las VM de carga de trabajo.

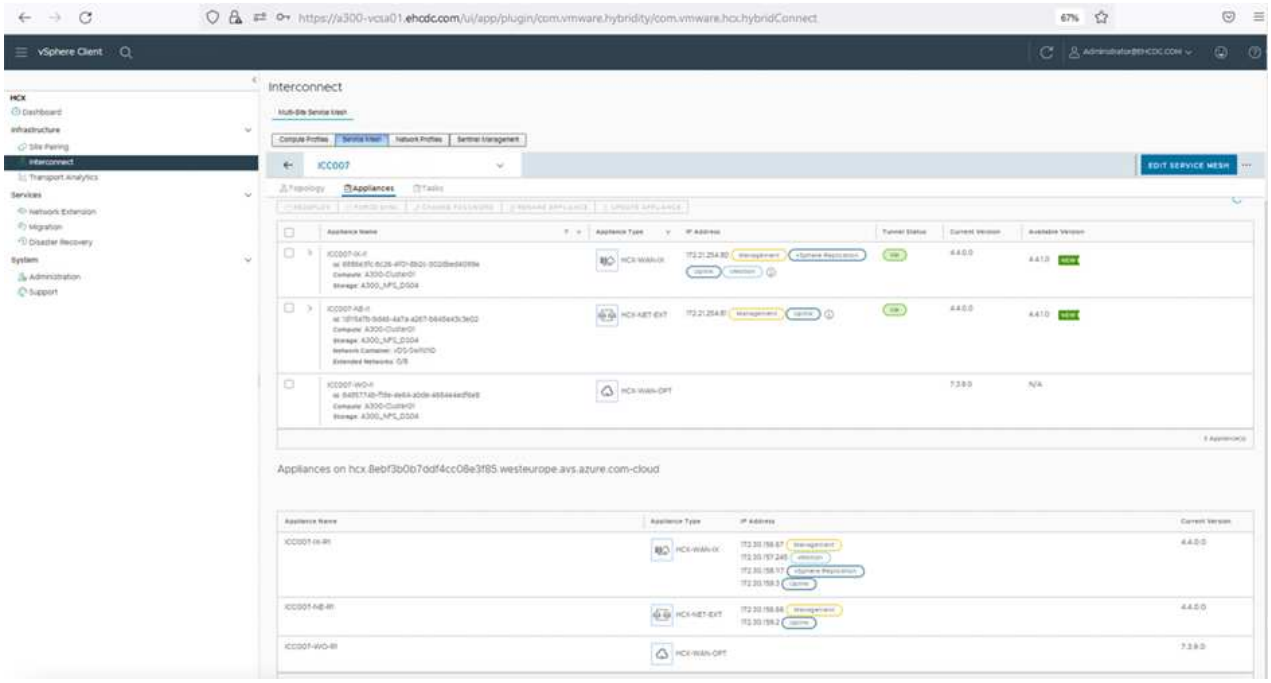
vSphere Client
Interconnect
ICC007
EDIT SERVICE MESH
Appliances
Appliances on hcx.8ebf3b0b7ddf4cc08e3f85.westeurope.avs.azure.com-cloud

Paso 6: Migrar cargas de trabajo

Las cargas de trabajo se pueden migrar de manera bidireccional entre los centros de datos SDC de Azure y en las instalaciones mediante diversas tecnologías de migración HCX de VMware. Los equipos virtuales se pueden mover hacia y desde entidades activadas por HCX de VMware mediante varias tecnologías de migración, como la migración masiva de HCX, HCX vMotion, migración en frío de HCX, el asistente de replicación de HCX vMotion (disponible con la edición de HCX Enterprise) y la migración asistida por SO HCX (disponible con la edición de HCX Enterprise).

Para obtener más información sobre varios mecanismos de migración de HCX, consulte "Tipos de migración HCX de VMware".

Migración masiva

En esta sección se detalla el mecanismo de migración masiva. Durante una migración masiva, la funcionalidad de migración masiva de HCX utiliza la replicación de vSphere para migrar archivos de disco al mismo tiempo que vuelve a crear la máquina virtual en la instancia de vSphere HCX de destino.

Para iniciar migraciones masivas de máquinas virtuales, complete los siguientes pasos:

1. Acceda a la ficha **migración** en **Servicios > migración**.

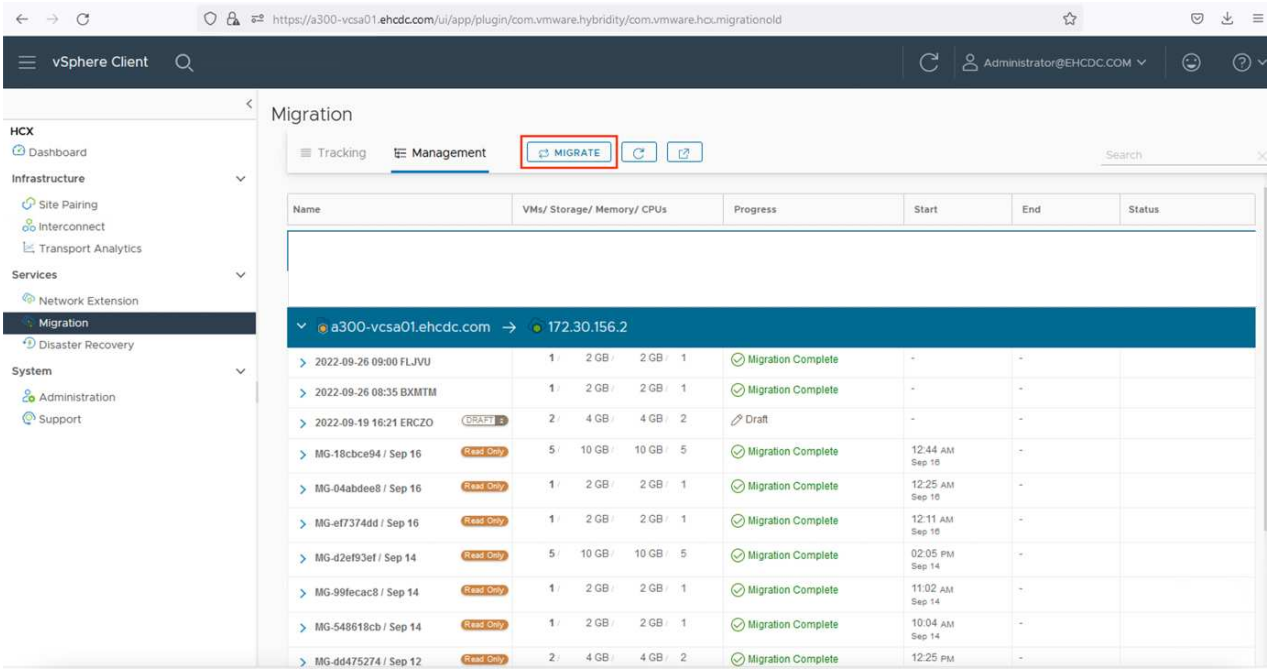

2. En **Conexión a sitio remoto**, seleccione la conexión a sitio remoto y seleccione el origen y el destino. En este ejemplo, el destino es el extremo SDDC de la solución Azure para VMware.
3. Haga clic en **Seleccionar VM para migración**. Esto proporciona una lista de todas las máquinas virtuales en las instalaciones. Seleccione las VM basadas en la expresión match:Value y haga clic en **Add**.
4. En la sección **transferencia y colocación**, actualice los campos obligatorios (**Cluster**, **almacenamiento**, **destino** y **Red**), incluido el perfil de migración, y haga clic en **Validar**.

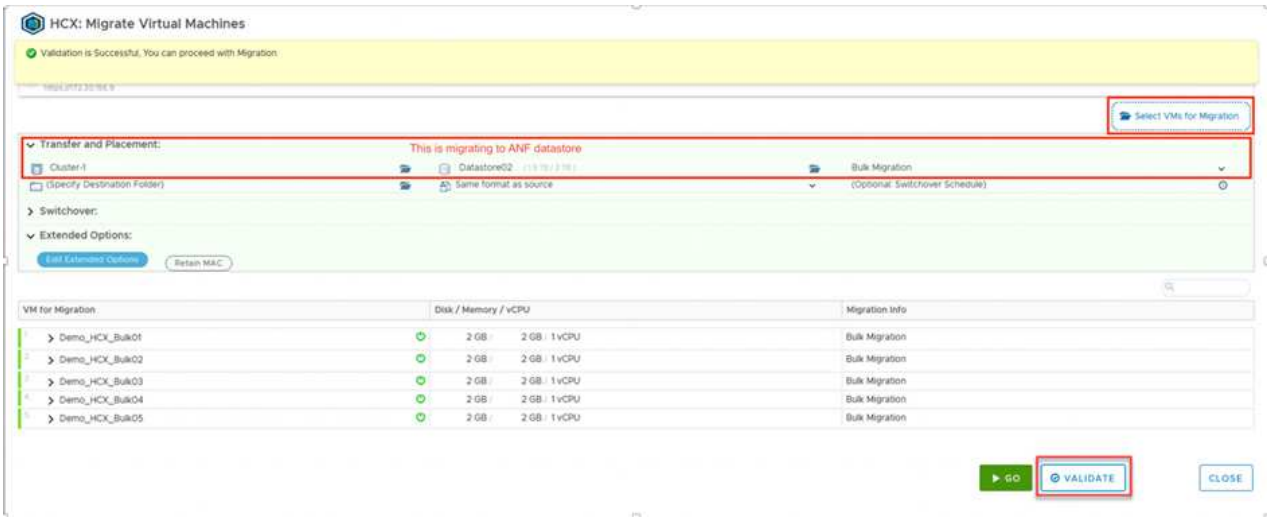

5. Una vez completadas las comprobaciones de validación, haga clic en **Ir** para iniciar la migración.

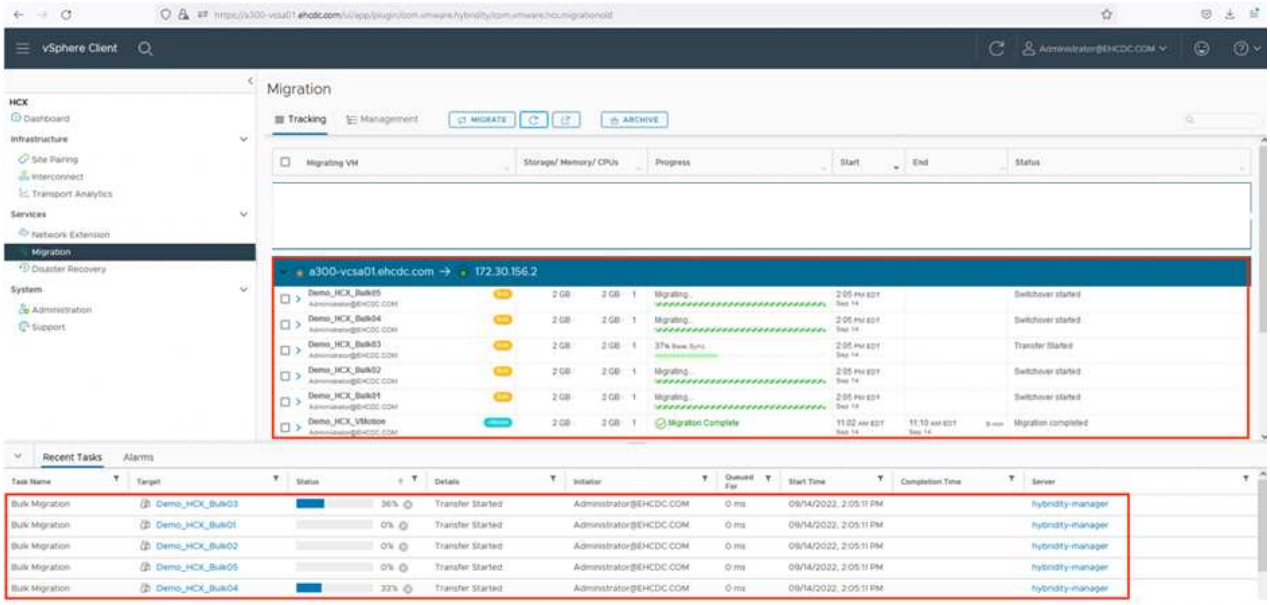

> Durante esta migración, se crea un disco de marcador de posición en el almacén de datos de Azure NetApp Files especificado dentro del vCenter de destino para habilitar la replicación de los datos del disco de la máquina virtual de origen a los discos de marcador de posición. HBR se activa para realizar una sincronización completa en el destino y una vez que se completa la línea de base, se realiza una sincronización incremental en función del ciclo del objetivo de punto de recuperación (RPO). Una vez finalizada la sincronización completa/incremental, la conmutación se activa automáticamente a menos que se defina una programación específica.

6. Una vez finalizada la migración, valide lo mismo accediendo al centro de datos definido por software vCenter de destino.

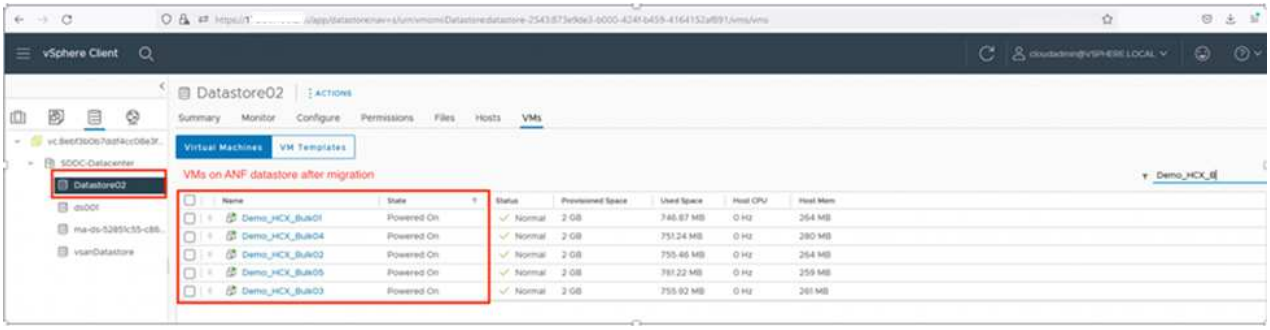

Si desea obtener información adicional y detallada sobre varias opciones de migración y sobre cómo migrar cargas de trabajo de las instalaciones a la solución VMware Azure mediante HCX, consulte "Guía del usuario de VMware HCX".

Para obtener más información sobre este proceso, puede seguir el vídeo detallado del tutorial:

► https://docs.netapp.com/es-es/netapp-solutions/media/Migration_HCX_AVS_ANF_Bulk.mp4 *(video)*

Esta es una captura de pantalla de la opción HCX vMotion.

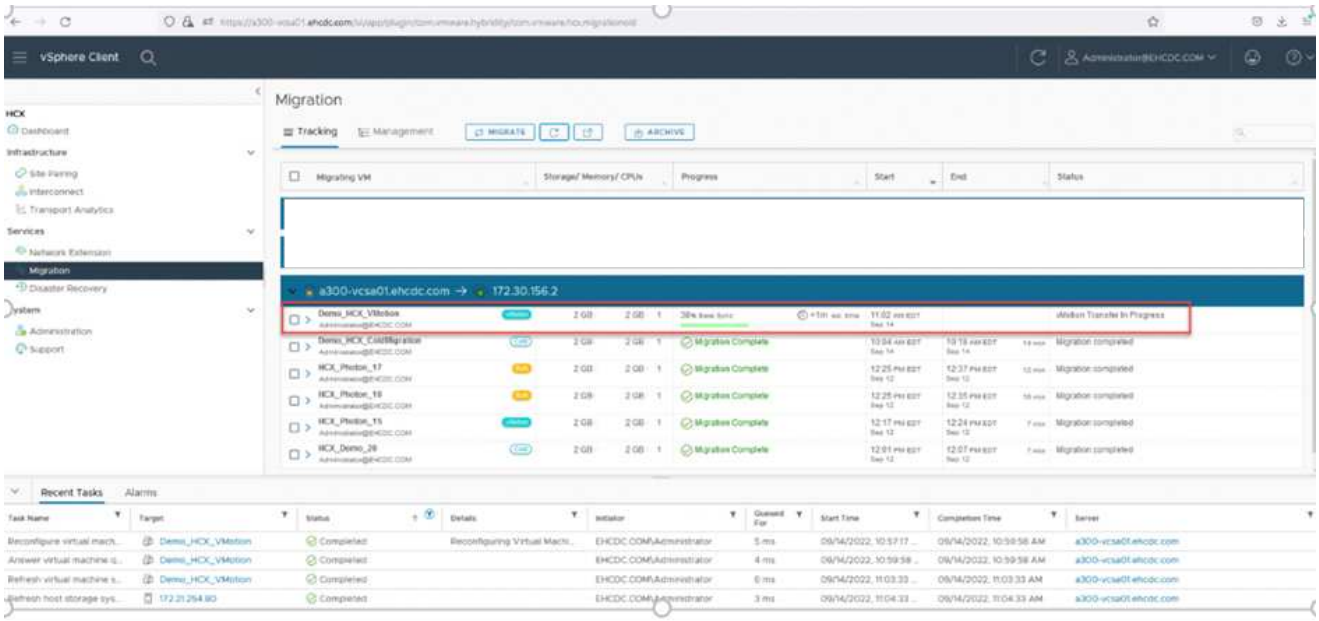

Para obtener más información sobre este proceso, puede seguir el vídeo detallado del tutorial:

► https://docs.netapp.com/es-es/netapp-solutions/media/Migration_HCX_AVS_ANF_VMotion.mp4

(video)

Asegúrese de que hay suficiente ancho de banda disponible para gestionar la migración.

El almacén de datos ANF de destino debe tener suficiente espacio para gestionar la migración.

Conclusión

Tanto si su objetivo es el cloud híbrido como el cloud, y los datos residen en un almacenamiento de cualquier tipo o proveedor en las instalaciones, Azure NetApp Files y HCX ofrecen excelentes opciones para poner en marcha y migrar las cargas de trabajo de la aplicación a la vez que reduce el TCO, ya que los requisitos de datos se adaptan sin problemas a la capa de la aplicación. Sea cual sea el caso práctico, elija la solución VMware de Azure junto con Azure NetApp Files para conocer rápidamente las ventajas del cloud, una infraestructura consistente y operaciones en las instalaciones y varios clouds, portabilidad bidireccional de cargas de trabajo, y capacidad y rendimiento de clase empresarial. Se trata del mismo proceso y procedimientos que ya conoce que se utiliza para conectar el almacenamiento y migrar máquinas virtuales mediante la replicación de VMware vSphere, VMware vMotion o incluso la copia de archivos de red (NFC).

Puntos

Los puntos clave de este documento son:

- Ahora puede utilizar Azure NetApp Files como almacén de datos en SDDC de la solución para VMware Azure.
- Puede migrar datos de manera sencilla desde las instalaciones a un almacén de datos de Azure NetApp Files.
- Es posible aumentar y reducir con facilidad el almacén de datos Azure NetApp Files para satisfacer los requisitos de capacidad y rendimiento durante la actividad de migración.

Dónde encontrar información adicional

Si quiere más información sobre la información descrita en este documento, consulte los siguientes enlaces a sitios web:

- Documentación de la solución VMware de Azure

  "https://docs.microsoft.com/en-us/azure/azure-vmware/"

- Documentación de Azure NetApp Files

  "https://docs.microsoft.com/en-us/azure/azure-netapp-files/"

- Guía del usuario de VMware HCX

  "https://docs.vmware.com/en/VMware-HCX/4.4/hcx-user-guide/GUID-BFD7E194-CFE5-4259-B74B-991B26A51758.html"

Region Availability – almacén de datos NFS suplementario para ANF

La disponibilidad de almacenes de datos NFS complementarios en Azure/AVS es definida por Microsoft. En primer lugar, es necesario determinar si tanto el AVS como el ANF están disponibles en una región específica. A continuación, debe determinar si el almacén de datos NFS suplementario ANF es compatible con esa región.

- Compruebe la disponibilidad de AVS y ANF "aquí".
- Compruebe la disponibilidad del almacén de datos NFS complementario ANF "aquí".

Información de copyright

Copyright © 2023 NetApp, Inc. Todos los derechos reservados. Imprimido en EE. UU. No se puede reproducir este documento protegido por copyright ni parte del mismo de ninguna forma ni por ningún medio (gráfico, electrónico o mecánico, incluidas fotocopias, grabaciones o almacenamiento en un sistema de recuperación electrónico) sin la autorización previa y por escrito del propietario del copyright.

El software derivado del material de NetApp con copyright está sujeto a la siguiente licencia y exención de responsabilidad:

ESTE SOFTWARE LO PROPORCIONA NETAPP «TAL CUAL» Y SIN NINGUNA GARANTÍA EXPRESA O IMPLÍCITA, INCLUYENDO, SIN LIMITAR, LAS GARANTÍAS IMPLÍCITAS DE COMERCIALIZACIÓN O IDONEIDAD PARA UN FIN CONCRETO, CUYA RESPONSABILIDAD QUEDA EXIMIDA POR EL PRESENTE DOCUMENTO. EN NINGÚN CASO NETAPP SERÁ RESPONSABLE DE NINGÚN DAÑO DIRECTO, INDIRECTO, ESPECIAL, EJEMPLAR O RESULTANTE (INCLUYENDO, ENTRE OTROS, LA OBTENCIÓN DE BIENES O SERVICIOS SUSTITUTIVOS, PÉRDIDA DE USO, DE DATOS O DE BENEFICIOS, O INTERRUPCIÓN DE LA ACTIVIDAD EMPRESARIAL) CUALQUIERA SEA EL MODO EN EL QUE SE PRODUJERON Y LA TEORÍA DE RESPONSABILIDAD QUE SE APLIQUE, YA SEA EN CONTRATO, RESPONSABILIDAD OBJETIVA O AGRAVIO (INCLUIDA LA NEGLIGENCIA U OTRO TIPO), QUE SURJAN DE ALGÚN MODO DEL USO DE ESTE SOFTWARE, INCLUSO SI HUBIEREN SIDO ADVERTIDOS DE LA POSIBILIDAD DE TALES DAÑOS.

NetApp se reserva el derecho de modificar cualquiera de los productos aquí descritos en cualquier momento y sin aviso previo. NetApp no asume ningún tipo de responsabilidad que surja del uso de los productos aquí descritos, excepto aquello expresamente acordado por escrito por parte de NetApp. El uso o adquisición de este producto no lleva implícita ninguna licencia con derechos de patente, de marcas comerciales o cualquier otro derecho de propiedad intelectual de NetApp.

Es posible que el producto que se describe en este manual esté protegido por una o más patentes de EE. UU., patentes extranjeras o solicitudes pendientes.

LEYENDA DE DERECHOS LIMITADOS: el uso, la copia o la divulgación por parte del gobierno están sujetos a las restricciones establecidas en el subpárrafo (b)(3) de los derechos de datos técnicos y productos no comerciales de DFARS 252.227-7013 (FEB de 2014) y FAR 52.227-19 (DIC de 2007).

Los datos aquí contenidos pertenecen a un producto comercial o servicio comercial (como se define en FAR 2.101) y son propiedad de NetApp, Inc. Todos los datos técnicos y el software informático de NetApp que se proporcionan en este Acuerdo tienen una naturaleza comercial y se han desarrollado exclusivamente con fondos privados. El Gobierno de EE. UU. tiene una licencia limitada, irrevocable, no exclusiva, no transferible, no sublicenciable y de alcance mundial para utilizar los Datos en relación con el contrato del Gobierno de los Estados Unidos bajo el cual se proporcionaron los Datos. Excepto que aquí se disponga lo contrario, los Datos no se pueden utilizar, desvelar, reproducir, modificar, interpretar o mostrar sin la previa aprobación por escrito de NetApp, Inc. Los derechos de licencia del Gobierno de los Estados Unidos de América y su Departamento de Defensa se limitan a los derechos identificados en la cláusula 252.227-7015(b) de la sección DFARS (FEB de 2014).

Información de la marca comercial

NETAPP, el logotipo de NETAPP y las marcas que constan en http://www.netapp.com/TM son marcas comerciales de NetApp, Inc. El resto de nombres de empresa y de producto pueden ser marcas comerciales de sus respectivos propietarios.