Cliquez par le biais du traitement des données de prédiction de taux et de l'entraînement des modèles

NetApp Solutions

NetApp
January 09, 2023

This PDF was generated from https://docs.netapp.com/fr-fr/netapp-solutions/ai/aks-anf_libraries_for_data_processing_and_model_training.html on January 09, 2023. Always check docs.netapp.com for the latest.

Table des matières

Cliquez par le biais du traitement des données de prédiction de taux et de l'entraînement des modèles 1
Bibliothèques de traitement de données et d'entraînement des modèles 1
Charger Criteo Click Logs Day 15 dans Pandas et former un modèle de forêt aléatoire de scikit 2
Charger le jour 15 à DASK et former un modèle forestier aléatoire de DASk cuML 4
Surveiller le DASK à l'aide du tableau de bord des flux de tâches natifs 6
Comparaison de la durée de formation 7
Surveillez DAsk et RAPIDS avec Prometheus et Grafana 8
Gestion des versions de datasets et de modèles avec le kit NetApp DataOps 8
Ordinateurs portables Jupyter à titre de référence 8

Cliquez par le biais du traitement des données de prédiction de taux et de l'entraînement des modèles

Bibliothèques de traitement de données et d'entraînement des modèles

"Précédent : niveaux de performance de Azure NetApp Files."

Le tableau suivant répertorie les bibliothèques et les structures utilisées pour créer cette tâche. Tous ces composants ont été entièrement intégrés aux contrôles d'accès et de sécurité basés sur les rôles d'Azure.

Bibliothèques/structures	Description
DMASK cuML	Pour QUE LE ML fonctionne sur le GPU, le "Bibliothèque cuML" Donne accès au forfait RAPIDS cuML avec Dask. RAPIDS cuML implémente des algorithmes DE ML courants, notamment la mise en cluster, la réduction de la dimensionnalité et les approches de régression, avec des implémentations basées sur GPU haute performance, offrant des vitesses jusqu'à 100 fois supérieures aux approches basées sur les processeurs.
DASK cuDF	CuDF inclut diverses autres fonctions prenant en charge l'extraction accélérée par GPU, la transformation, la charge (ETL), telles que la sous-définition de données, les transformations, l'encodage à chaud unique, etc. L'équipe DE RAPIDS a "bibliothèque dask-cudf" Cela inclut des méthodes d'aide pour utiliser DASK et cuDF.
Apprendre Scikit	Scikit-Learn fournit des dizaines d'algorithmes et de modèles d'apprentissage machine intégrés, appelés estimateurs. Chacun "estimateur" peut être installé sur certaines données à l'aide de son "ajustement" méthode.

Nous avons utilisé deux ordinateurs portables pour construire les pipelines DE ML à des fins de comparaison. L'une est l'approche classique Pandas scikit d'apprentissage et l'autre, une formation distribuée à RAPIDS et DASK. Chaque ordinateur portable peut être testé individuellement pour connaître les performances en termes de temps et d'échelle. Nous recouvrons chaque ordinateur portable individuellement pour démontrer les avantages de la formation distribuée à L'aide DE RAPIDS et DASK.

"Suivant: Charger Criteo cliquez sur Logs Day 15 dans Pandas et former un modèle de forêt aléatoire de scikit."

Charger Criteo Click Logs Day 15 dans Pandas et former un modèle de forêt aléatoire de scikit

"Précédent : bibliothèques pour le traitement des données et l'entraînement des modèles."

Cette section décrit comment nous avons utilisé Pandas et DASK DataFrames pour charger les données de journaux de clic du dataset Criteo Terabyte. Le cas d'utilisation est pertinent dans la publicité numérique pour les échanges publicitaires afin de créer les profils des utilisateurs en prédisant si les annonces seront cliqué ou si l'échange n'utilise pas un modèle précis dans un pipeline automatisé.

Nous avons chargé les données du jour 15 à partir du jeu de données Click Logs, soit un total de 45 Go. Exécution de la cellule suivante dans le bloc-notes Jupyter `CTR-PandasRF-collated.ipynb` Crée un Pandas DataFrame contenant les 50 premiers millions de lignes et génère un modèle aléatoire d'apprentissage de forêt de scikit.

```
%%time
import pandas as pd
import numpy as np
header = ['col'+str(i) for i in range (1,41)] #note that according to
criteo, the first column in the dataset is Click Through (CT). Consist of
40 columns
first_row_taken = 50_000_000 # use this in pd.read_csv() if your compute
resource is limited.
# total number of rows in day15 is 20B
# take 50M rows
"""
Read data & display the following metrics:
1. Total number of rows per day
2. df loading time in the cluster
3. Train a random forest model
"""
df = pd.read_csv(file, nrows=first_row_taken, delimiter='\t',
names=header)
# take numerical columns
df_sliced = df.iloc[:, 0:14]
# split data into training and Y
Y = df_sliced.pop('col1') # first column is binary (click or not)
# change df_sliced data types & fillna
df_sliced = df_sliced.astype(np.float32).fillna(0)
from sklearn.ensemble import RandomForestClassifier
# Random Forest building parameters
# n_streams = 8 # optimization
max_depth = 10
n_bins = 16
n_trees = 10
rf_model = RandomForestClassifier(max_depth=max_depth,
n_estimators=n_trees)
rf_model.fit(df_sliced, Y)
```

Pour effectuer une prédiction à l'aide d'un modèle de forêt aléatoire entraîné, exécutez le paragraphe suivant dans ce bloc-notes. Nous avons effectué le dernier million de lignes à partir du jour 15 comme jeu de tests pour éviter toute duplication. La cellule calcule également la précision de la prévision, définie comme le pourcentage d'occurrences que le modèle prédit avec précision si un utilisateur clique ou non sur une annonce. Pour passer en revue tous les composants inconnus de cet ordinateur portable, reportez-vous au "documentation officielle d'apprentissage du kit de science".

```
# testing data, last 1M rows in day15
test_file = '/data/day_15_test'
with open(test_file) as g:
    print(g.readline())

# dataFrame processing for test data
test_df = pd.read_csv(test_file, delimiter='\t', names=header)
test_df_sliced = test_df.iloc[:, 0:14]
test_Y = test_df_sliced.pop('col1')
test_df_sliced = test_df_sliced.astype(np.float32).fillna(0)
# prediction & calculating error
pred_df = rf_model.predict(test_df_sliced)
from sklearn import metrics
# Model Accuracy
print("Accuracy:",metrics.accuracy_score(test_Y, pred_df))
```

"Suivant: Charger jour 15 à DASK et former un modèle de forêt aléatoire de DASk cuML."

Charger le jour 15 à DASK et former un modèle forestier aléatoire de DASk cuML

"Précédent: Charger Criteo cliquez sur Logs Day 15 dans Pandas et former un modèle de forêt aléatoire de scikit."

D'une manière similaire à la section précédente, chargez Criteo Click Logs Day 15 dans Pandas et entraînez un modèle de forêt aléatoire d'apprentissage de scikit. Dans cet exemple, nous avons effectué le chargement de DataFrame avec DASK cuDF et formé un modèle de forêt aléatoire dans DASk cuML. Nous avons comparé les différences en termes de temps et d'échelle d'entraînement dans la section ""Comparaison du temps de formation.""

criteo_dAsk_RF.ipynb

Cet ordinateur portable importe `numpy`, `cuml`, et le nécessaire `dask` bibliothèques, comme illustré dans l'exemple suivant :

```
import cuml
from dask.distributed import Client, progress, wait
import dask_cudf
import numpy as np
import cudf
from cuml.dask.ensemble import RandomForestClassifier as cumlDaskRF
from cuml.dask.common import utils as dask_utils
```

Lancez DASK client().

```
client = Client()
```

Si le cluster est configuré correctement, vous pouvez afficher l'état des nœuds workers.

```
client
workers = client.has_what().keys()
n_workers = len(workers)
n_streams = 8 # Performance optimization
```

Dans notre cluster AKS, l'état suivant s'affiche :

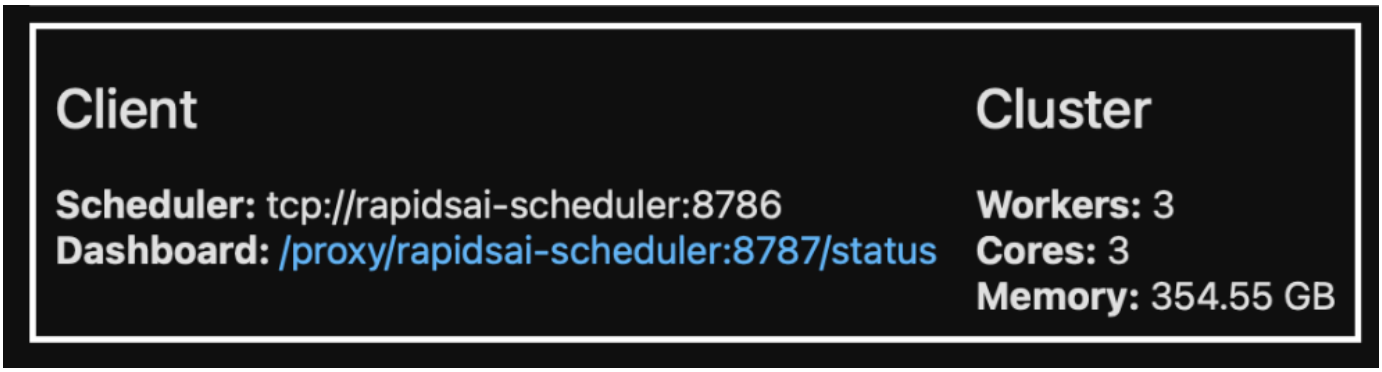

Notez que DASK utilise le paradigme d'exécution paresseux : plutôt que d'exécuter le code de traitement instantanément, DASK construit plutôt un graphe acyclique dirigé (DAG) d'exécution. DAG contient un ensemble de tâches et leurs interactions dont chaque employé a besoin pour s'exécuter. Cette disposition signifie que les tâches ne sont pas exécutées tant que l'utilisateur n'a pas dit à DASK de les exécuter d'une manière ou d'une autre. Avec DASK, vous disposez de trois options principales :

- **Call Compute() sur un DataFrame.** cet appel traite toutes les partitions, puis renvoie les résultats au planificateur pour l'agrégation finale et la conversion en cuDF DataFrame. Cette option doit être utilisée avec parcimonie et avec des résultats fortement réduits, à moins que le nœud du planificateur ne manque de mémoire.
- **Call persistent() sur un DataFrame.** cet appel exécute le graphique, mais, au lieu de renvoyer les résultats au nœud du planificateur, il les maintient dans le cluster en mémoire afin que l'utilisateur puisse réutiliser ces résultats intermédiaires dans le pipeline sans avoir besoin de réexécuter le même traitement.
- **Call head() sur un DataFrame.** tout comme avec cuDF, cet appel renvoie 10 enregistrements au nœud du planificateur. Cette option permet de vérifier rapidement si votre DataFrame contient le format de sortie souhaité ou si les enregistrements eux-mêmes ont un sens, selon votre traitement et votre calcul.

Par conséquent, à moins que l'utilisateur n'appelle l'une ou l'autre de ces actions, les travailleurs restent inactifs en attendant que le planificateur lance le traitement. Ce modèle d'exécution paresseux est courant dans les infrastructures informatiques modernes parallèles et distribuées telles qu'Apache Spark.

Le paragraphe suivant forme un modèle de forêt aléatoire en utilisant DASK cuML pour le calcul accéléré par GPU distribué et calcule la précision de prévision des modèles.

```
Adsf
# Random Forest building parameters
n_streams = 8 # optimization
max_depth = 10
n_bins = 16
n_trees = 10
cuml_model = cumlDaskRF(max_depth=max_depth, n_estimators=n_trees,
n_bins=n_bins, n_streams=n_streams, verbose=True, client=client)
cuml_model.fit(gdf_sliced_small, Y)
# Model prediction
pred_df = cuml_model.predict(gdf_test)
# calculate accuracy
cu_score = cuml.metrics.accuracy_score( test_y, pred_df )
```

"Suivant : surveillez le DASK à l'aide du tableau de bord natif des flux de tâches."

Surveiller le DASK à l'aide du tableau de bord des flux de tâches natifs

"Précédent: Charger jour 15 à DASK et former un modèle de forêt aléatoire de DASk cuML."

Le "Planificateur distribué DASK" fournit des commentaires en direct sous deux formes :

- Un tableau de bord interactif contenant de nombreux tracés et tableaux avec des informations en direct
- Barre de progression adaptée à une utilisation interactive dans les consoles ou les ordinateurs portables

Dans notre cas, la figure suivante montre comment surveiller la progression de la tâche, y compris les octets stockés, le flux de tâches avec une répartition détaillée du nombre de flux et la progression par nom de tâche avec les fonctions associées exécutées. Dans notre cas, étant donné que nous avons trois nœuds workers, il y a trois principaux segments de flux et les codes de couleurs indiquent des tâches différentes dans chaque flux.

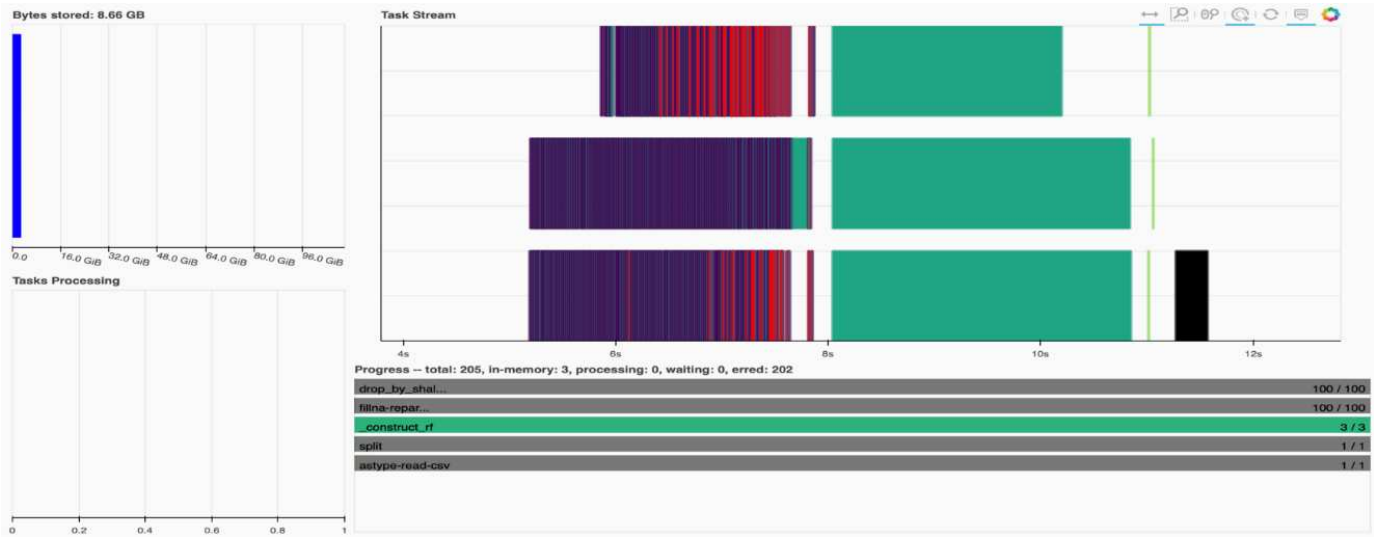

Vous avez la possibilité d'analyser des tâches individuelles et d'examiner le temps d'exécution en

millisecondes ou d'identifier tout obstacle ou obstacle. Par exemple, la figure suivante montre les flux de tâches pour le stade d'ajustement du modèle forestier aléatoire. Il y a beaucoup plus de fonctions exécutées, y compris le bloc unique pour le traitement de DataFrame, _construct_rf pour l'adaptation de la forêt aléatoire, et ainsi de suite. La plupart du temps a été consacré à des opérations DataFrame en raison de la grande taille (45 Go) des données d'une journée provenant des journaux Criteo Click.

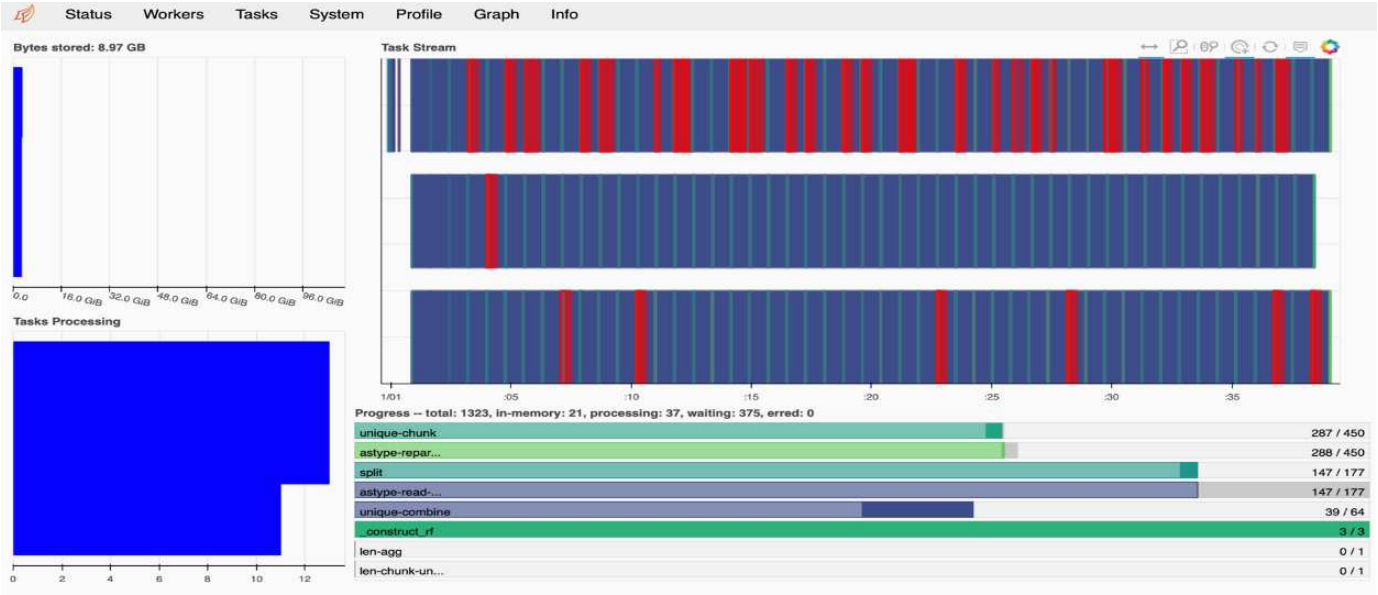

"Suivant : comparaison des temps de formation."

Comparaison de la durée de formation

"Précédent : surveillez le DASK à l'aide du tableau de bord natif des flux de tâches."

Cette section compare le temps d'entraînement du modèle à l'aide de Pandas conventionnels par rapport à DASK. Pour Pandas, nous avons chargé une plus petite quantité de données en raison de la nature du temps de traitement plus lent pour éviter le débordement de mémoire. Par conséquent, nous avons interpolé les résultats pour offrir une comparaison équitable.

Le tableau suivant montre la comparaison du temps d'entraînement brut lorsque le modèle Pandas utilise beaucoup moins de données pour sa forêt aléatoire (50 millions de lignes sur une base de 20 milliards par jour et 15 du dataset). Cet échantillon utilise uniquement moins de 0.25 % de toutes les données disponibles. Alors que pour DASK-cuML nous avons formé le modèle forestier aléatoire sur les 20 milliards de lignes disponibles. Les deux approches ont donné un temps de formation comparable.

Approche	Temps de formation
Scikit-Learn: L'utilisation de seulement 50M rangées en jour 15 comme données d'entraînement	47 minutes et 21 secondes
RAPIDS-DASK : utiliser les 20B rangées en jour 15 comme données d'entraînement	1 heure, 12 minutes et 11 secondes

Si nous interpoler les résultats de temps d'entraînement de façon linéaire, comme le montre le tableau suivant, il y a un avantage significatif à utiliser la formation distribuée avec DASK. L'approche classique Pandas scikit-Learn prendra 13 jours pour traiter et entraîner 45 Go de données pour une seule journée de journaux, tandis QUE L'approche RAPIDS-DASK traite la même quantité de données 262.39 fois plus vite.

Approche	Temps de formation
Scikit-Learn: Utiliser les données d'entraînement de toutes les lignes 20B en jour 15	13 jours, 3 heures, 40 minutes et 11 secondes
RAPIDS-DASK : utiliser les 20B rangées en jour 15 comme données d'entraînement	1 heure, 12 minutes et 11 secondes

Le tableau précédent montre que, GRÂCE À RAPIDS et DASK, le traitement des données et l'entraînement des modèles sur plusieurs instances GPU, la durée d'exécution est considérablement plus courte que le traitement classique Pandas DataFrame avec entraînement des modèles scikit. Cette structure permet une évolutivité verticale et horizontale dans le cloud et sur site au sein d'un cluster multinœud et multiprocesseur graphique.

"Suivant : surveillez DASK et RAPIDS avec Prometheus et Grafana."

Surveillez DAsk et RAPIDS avec Prometheus et Grafana

"Précédent : comparaison des temps de formation."

Une fois que tout est déployé, exécutez des inférences sur les nouvelles données. Les modèles prédisent si un utilisateur clique sur une publicité en fonction des activités de navigation. Les résultats de la prédiction sont stockés dans un DASK cuDF. Vous pouvez surveiller les résultats avec Prometheus et visualiser dans les tableaux de bord Grafana.

Pour plus d'informations, reportez-vous à ce document "RAPIDS ai moyen post".

"Suivant : gestion des versions de modèles et de datasets avec le kit d'outils NetApp DataOps."

Gestion des versions de datasets et de modèles avec le kit NetApp DataOps

"Précédent : surveillez DAsk et RAPIDS avec Prometheus et Grafana."

Le kit NetApp DataOps pour Kubernetes extrait les ressources de stockage et les workloads Kubernetes jusqu'à l'espace de travail data-science. Ces fonctionnalités sont packagées dans une interface simple et conviviale conçue pour les data Scientists et les ingénieurs de données. Ce kit, qui se présente sous la forme familière d'un programme Python, permet aux scientifiques et aux ingénieurs des données de provisionner et de déployer des espaces de travail JupyterLab en quelques secondes. Ces espaces de travail peuvent contenir des téraoctets, voire des pétaoctets, de capacité de stockage, ce qui permet aux data Scientists de stocker tous leurs datasets d'entraînement directement dans leur espace de travail de projet. Il ne fait plus que gérer séparément les espaces de travail et les volumes de données.

Pour en savoir plus, visitez la boîte à outils "Référentiel GitHub".

"Suivant: Conclusion."

Ordinateurs portables Jupyter à titre de référence

"Précédent : gestion des versions de modèles et de jeux de données à l'aide du kit d'outils NetApp DataOps."

Deux ordinateurs portables Jupyter sont associés à ce rapport technique :

- **"CTR-PandasRF-Assemblé.ipynb."** Cet ordinateur portable charge le jour 15 à partir du jeu de données de journaux Criteo Terabyte Click, traite et formate les données dans un Pandas DataFrame, forme un modèle de forêt aléatoire d'apprentissage Scikit, effectue des prédictions et calcule la précision.
- **"criteo_dAsk_RF.ipynb."** Cet ordinateur portable charge le jour 15 à partir du jeu de données de journal Criteo Terabun Click Logs, traite et formate les données dans un DAsk cuDF, forme un modèle forestier aléatoire DASk cuML, effectue des prévisions et calcule la précision. L'exploitation de plusieurs nœuds workers avec des processeurs graphiques permet de tirer parti de cette approche de traitement et d'entraînement des modèles distribués pour les données. Plus vous traitez de données, plus vous gagnez de temps par rapport à une approche ML classique. Vous pouvez déployer cet ordinateur portable dans le cloud, sur site ou dans un environnement hybride dans lequel le cluster Kubernetes contient des ressources de calcul et de stockage à différents emplacements, à condition que la configuration réseau permet la libre circulation des données et de la distribution des modèles.

"Suivant: Conclusion."

Informations sur le copyright

Copyright © 2023 NetApp, Inc. Tous droits réservés. Imprimé aux États-Unis. Aucune partie de ce document protégé par copyright ne peut être reproduite sous quelque forme que ce soit ou selon quelque méthode que ce soit (graphique, électronique ou mécanique, notamment par photocopie, enregistrement ou stockage dans un système de récupération électronique) sans l'autorisation écrite préalable du détenteur du droit de copyright.

Les logiciels dérivés des éléments NetApp protégés par copyright sont soumis à la licence et à l'avis de non-responsabilité suivants :

CE LOGICIEL EST FOURNI PAR NETAPP « EN L'ÉTAT » ET SANS GARANTIES EXPRESSES OU TACITES, Y COMPRIS LES GARANTIES TACITES DE QUALITÉ MARCHANDE ET D'ADÉQUATION À UN USAGE PARTICULIER, QUI SONT EXCLUES PAR LES PRÉSENTES. EN AUCUN CAS NETAPP NE SERA TENU POUR RESPONSABLE DE DOMMAGES DIRECTS, INDIRECTS, ACCESSOIRES, PARTICULIERS OU EXEMPLAIRES (Y COMPRIS L'ACHAT DE BIENS ET DE SERVICES DE SUBSTITUTION, LA PERTE DE JOUISSANCE, DE DONNÉES OU DE PROFITS, OU L'INTERRUPTION D'ACTIVITÉ), QUELLES QU'EN SOIENT LA CAUSE ET LA DOCTRINE DE RESPONSABILITÉ, QU'IL S'AGISSE DE RESPONSABILITÉ CONTRACTUELLE, STRICTE OU DÉLICTUELLE (Y COMPRIS LA NÉGLIGENCE OU AUTRE) DÉCOULANT DE L'UTILISATION DE CE LOGICIEL, MÊME SI LA SOCIÉTÉ A ÉTÉ INFORMÉE DE LA POSSIBILITÉ DE TELS DOMMAGES.

NetApp se réserve le droit de modifier les produits décrits dans le présent document à tout moment et sans préavis. NetApp décline toute responsabilité découlant de l'utilisation des produits décrits dans le présent document, sauf accord explicite écrit de NetApp. L'utilisation ou l'achat de ce produit ne concède pas de licence dans le cadre de droits de brevet, de droits de marque commerciale ou de tout autre droit de propriété intellectuelle de NetApp.

Le produit décrit dans ce manuel peut être protégé par un ou plusieurs brevets américains, étrangers ou par une demande en attente.

LÉGENDE DE RESTRICTION DES DROITS : L'utilisation, la duplication ou la divulgation par le gouvernement sont sujettes aux restrictions énoncées dans le sous-paragraphe (b)(3) de la clause Rights in Technical Data-Noncommercial Items du DFARS 252.227-7013 (février 2014) et du FAR 52.227-19 (décembre 2007).

Les données contenues dans les présentes se rapportent à un produit et/ou service commercial (tel que défini par la clause FAR 2.101). Il s'agit de données propriétaires de NetApp, Inc. Toutes les données techniques et tous les logiciels fournis par NetApp en vertu du présent Accord sont à caractère commercial et ont été exclusivement développés à l'aide de fonds privés. Le gouvernement des États-Unis dispose d'une licence limitée irrévocable, non exclusive, non cessible, non transférable et mondiale. Cette licence lui permet d'utiliser uniquement les données relatives au contrat du gouvernement des États-Unis d'après lequel les données lui ont été fournies ou celles qui sont nécessaires à son exécution. Sauf dispositions contraires énoncées dans les présentes, l'utilisation, la divulgation, la reproduction, la modification, l'exécution, l'affichage des données sont interdits sans avoir obtenu le consentement écrit préalable de NetApp, Inc. Les droits de licences du Département de la Défense du gouvernement des États-Unis se limitent aux droits identifiés par la clause 252.227-7015(b) du DFARS (février 2014).

Informations sur les marques commerciales

NETAPP, le logo NETAPP et les marques citées sur le site http://www.netapp.com/TM sont des marques déposées ou des marques commerciales de NetApp, Inc. Les autres noms de marques et de produits sont des marques commerciales de leurs propriétaires respectifs.