Détails sur le déploiement et la validation de la solution

NetApp Solutions

NetApp
December 16, 2022

This PDF was generated from https://docs.netapp.com/fr-fr/netapp-solutions/ai/hcaios_ontap_ai_deployment.html on December 16, 2022. Always check docs.netapp.com for the latest.

Table des matières

Détails sur le déploiement et la validation de la solution 1
Avec le déploiement d'ONTAP ai 1
Déploiement Kubernetes 1
Déploiement cnvrg.io 2

Détails sur le déploiement et la validation de la solution

Les sections suivantes abordent les détails du déploiement et de la validation de la solution.

"Suivant : déploiement ONTAP ai"

Avec le déploiement d'ONTAP ai

Le déploiement de ONTAP ai nécessite l'installation et la configuration du matériel de réseau, de calcul et de stockage. Ce rapport n'a pas pour objectif d'obtenir des instructions spécifiques pour le déploiement de l'infrastructure d'IA d'ONTAP, Pour des informations détaillées sur le déploiement, reportez-vous à la section "NVA-1121-DEPLOY : NetApp ONTAP ai, optimisé par NVIDIA".

Pour la validation de cette solution, un volume unique a été créé et monté sur le système DGX-1. Ce point de montage a ensuite été monté sur les conteneurs pour faciliter l'accès aux données pour l'entraînement. Pour les déploiements à grande échelle, NetApp Trident automatise la création et le montage des volumes de manière à éliminer les surcharges administratives et à permettre la gestion des ressources des utilisateurs finaux.

"Suivant : déploiement Kubernetes"

Déploiement Kubernetes

Pour déployer et configurer votre cluster Kubernetes avec NVIDIA DeepOps, effectuez les tâches suivantes à partir d'un hôte de démarrage du déploiement :

1. Téléchargez NVIDIA DeepOps en suivant les instructions sur le "Page de démarrage" Sur le site GitHub NVIDIA DeepOps.
2. Déployez Kubernetes dans votre cluster en suivant les instructions du "Guide de déploiement Kubernetes" Sur le site GitHub NVIDIA DeepOps.

> Pour que le déploiement Kubernetes de DeepOps fonctionne, le même utilisateur doit exister sur tous les nœuds maîtres et workers Kubernetes.

Si le déploiement échoue, modifiez la valeur de `kubectl_localhost` à faux dans `deepops/config/group_vars/k8s-cluster.yml` et répétez l'étape 2. Le `Copy kubectl binary to ansible host` tâche, qui s'exécute uniquement lorsque la valeur de `kubectl_localhost` Est vrai, dépend du module récupérer Ansible, qui présente des problèmes connus d'utilisation de la mémoire. Ces problèmes d'utilisation de la mémoire peuvent parfois entraîner l'échec de la tâche. Si la tâche échoue en raison d'un problème de mémoire, le reste de l'opération de déploiement ne s'effectue pas correctement.

Si le déploiement se termine correctement une fois que vous avez modifié la valeur de `kubectl_localhost` à `false`, vous devez ensuite copier manuellement `kubectl binary` D'un nœud maître Kubernetes vers l'hôte de démarrage du déploiement Vous pouvez trouver l'emplacement du `kubectl binary` sur un nœud maître spécifique en exécutant le `which kubectl` commandez directement sur ce nœud.

"Suivant : déploiement Cnvrg.io"

Déploiement cnvrg.io

Déploiement DU CŒUR cnvrg à l'aide de Helm

Helm est le moyen le plus simple de déployer rapidement cnvrg dans n'importe quel cluster, sur site, Minikube ou dans n'importe quel cluster cloud (AKS, EKS et GKE, par exemple). Cette section décrit comment cnvrg a été installé sur une instance locale (DGX-1) avec Kubernetes installé.

Prérequis

Avant de terminer l'installation, vous devez installer et préparer les dépendances suivantes sur votre ordinateur local :

- Kubectl
- Helm 3.x
- Cluster Kubernetes 1.15+

Déploiement à l'aide de Helm

1. Pour télécharger les graphiques cnvrg Helm les plus mis à jour, exécutez la commande suivante :

   ```
   helm repo add cnvrg https://helm.cnvrg.io
   helm repo update
   ```

2. Avant de déployer cnvrg, vous devez disposer de l'adresse IP externe du cluster et du nom du nœud sur lequel vous allez déployer cnvrg. Pour déployer cnvrg sur un cluster Kubernetes sur site, exécutez la commande suivante :

   ```
   helm install cnvrg cnvrg/cnvrg --timeout 1500s  --wait \ --set
   global.external_ip=<ip_of_cluster> \ --set global.node=<name_of_node>
   ```

3. Exécutez le `helm install` commande. L'ensemble des services et systèmes s'installent automatiquement sur le cluster. Ce processus peut prendre jusqu'à 15 minutes.
4. Le `helm install` la commande peut prendre jusqu'à 10 minutes. Une fois le déploiement terminé, accédez à l'URL de votre nouveau cluster cnvrg déployé ou ajoutez-le en tant que ressource au sein de votre organisation. Le `helm` Commande vous informe de l'URL correcte.

   ```
   Thank you for installing cnvrg.io!
   Your installation of cnvrg.io is now available, and can be reached via:
   Talk to our team via email at
   ```

5. Lorsque l'état de tous les conteneurs est en cours d'exécution ou terminé, cnvrg a été déployé avec succès. Similaire à la sortie d'exemple suivante :

```
NAME                                READY   STATUS      RESTARTS   AGE
cnvrg-app-69fbb9df98-6xrgf                  1/1     Running     0          2m
cnvrg-sidekiq-b9d54d889-5x4fc               1/1     Running     0          2m
controller-65895b47d4-s96v6                 1/1     Running     0          2m
init-app-vs-config-wv9c4                    0/1     Completed   0          9m
init-gateway-vs-config-2zbpp                0/1     Completed   0          9m
init-minio-vs-config-cd2rg                  0/1     Completed   0          9m
minio-0                                     1/1     Running     0          2m
postgres-0                                  1/1     Running     0          2m
redis-695c49c986-kcbt9                      1/1     Running     0          2m
seeder-wh655                                0/1     Completed   0          2m
speaker-5sghr                               1/1     Running     0          2m
```

Computer Vision Model Training with ResNet50 and the thorax X-ray Dataset

Le système d'exploitation cesnvrg.io ai a été déployé sur une configuration Kubernetes sur une architecture NetApp ONTAP ai optimisée par le système NVIDIA DGX. Pour la validation, nous avons utilisé le jeu de données de radiographie du thorax NIH composé d'images déidentifiées des radiographies pulmonaires. Les images étaient au format PNG. Les données ont été fournies par le Centre clinique des NIH et sont disponibles par l'intermédiaire du "Site de téléchargement NIH". Nous avons utilisé un échantillon de 250 Go de données comportant 627, 615 images dans 15 classes.

Le dataset a été téléchargé sur la plateforme cnvrg et a été mis en cache sur une exportation NFS depuis le système de stockage NetApp AFF A800.

Configurez les ressources de calcul

L'architecture cnvrg et la fonctionnalité de méta-planification permettent aux ingénieurs et aux professionnels DE L'IT d'associer différentes ressources de calcul à une seule plateforme. Dans notre configuration, nous avons utilisé le même cluster cnvrg qui a été déployé pour exécuter les workloads d'apprentissage profond. Si vous devez ajouter des clusters, utilisez l'interface graphique, comme illustré ci-dessous.

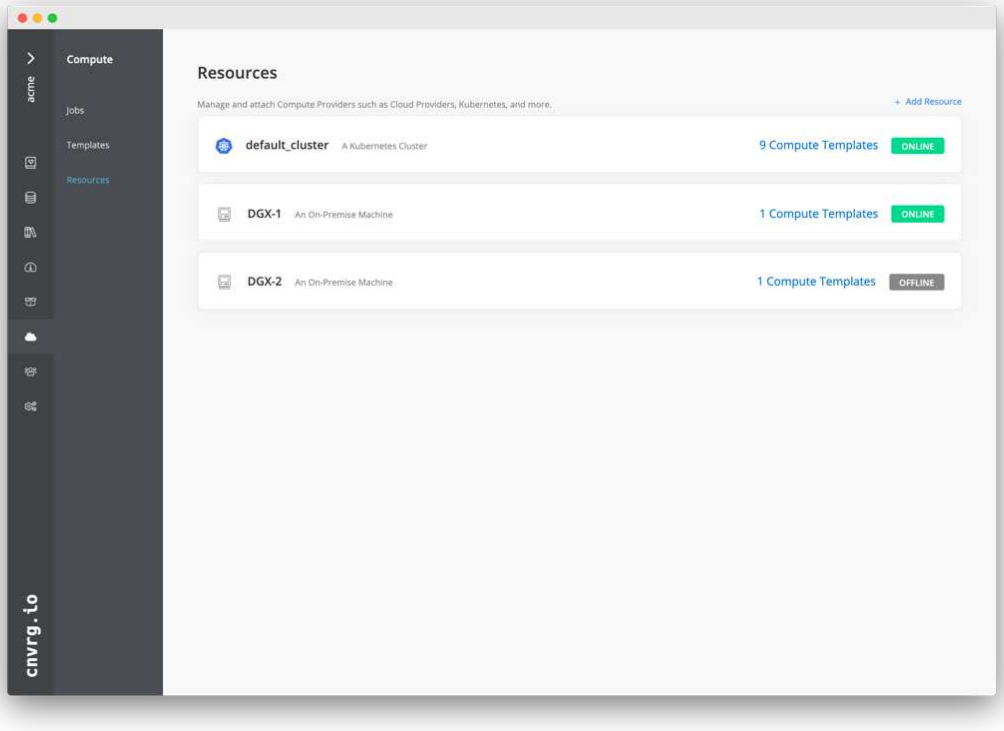

Charger les données

Pour charger des données sur la plateforme cnvrg, vous pouvez utiliser l'interface graphique ou l'interface de ligne de commande cnvrg. Pour les jeux de données volumineux, NetApp recommande l'utilisation de l'interface de ligne de commande, car il s'agit d'un outil robuste, évolutif et fiable capable de gérer un grand nombre de fichiers.

Pour télécharger des données, procédez comme suit :

1. Téléchargez le "CLI cnvrg".
2. accédez au répertoire des rayons x.
3. Initialisez le dataset dans la plate-forme à l'aide du `cnvrg data init` commande.
4. Télécharger tout le contenu du répertoire vers le data Lake central avec le `cnvrg data sync` Commande.une fois les données chargées dans le magasin d'objets central (StorageGRID, S3 ou autres), vous pouvez naviguer à l'aide de l'interface graphique. La figure suivante montre un fichier PNG d'image de fibrose radiologique thoracique chargé. De plus, cnvrg version les données afin que tout modèle que vous construisez puisse être reproduit à la version des données.

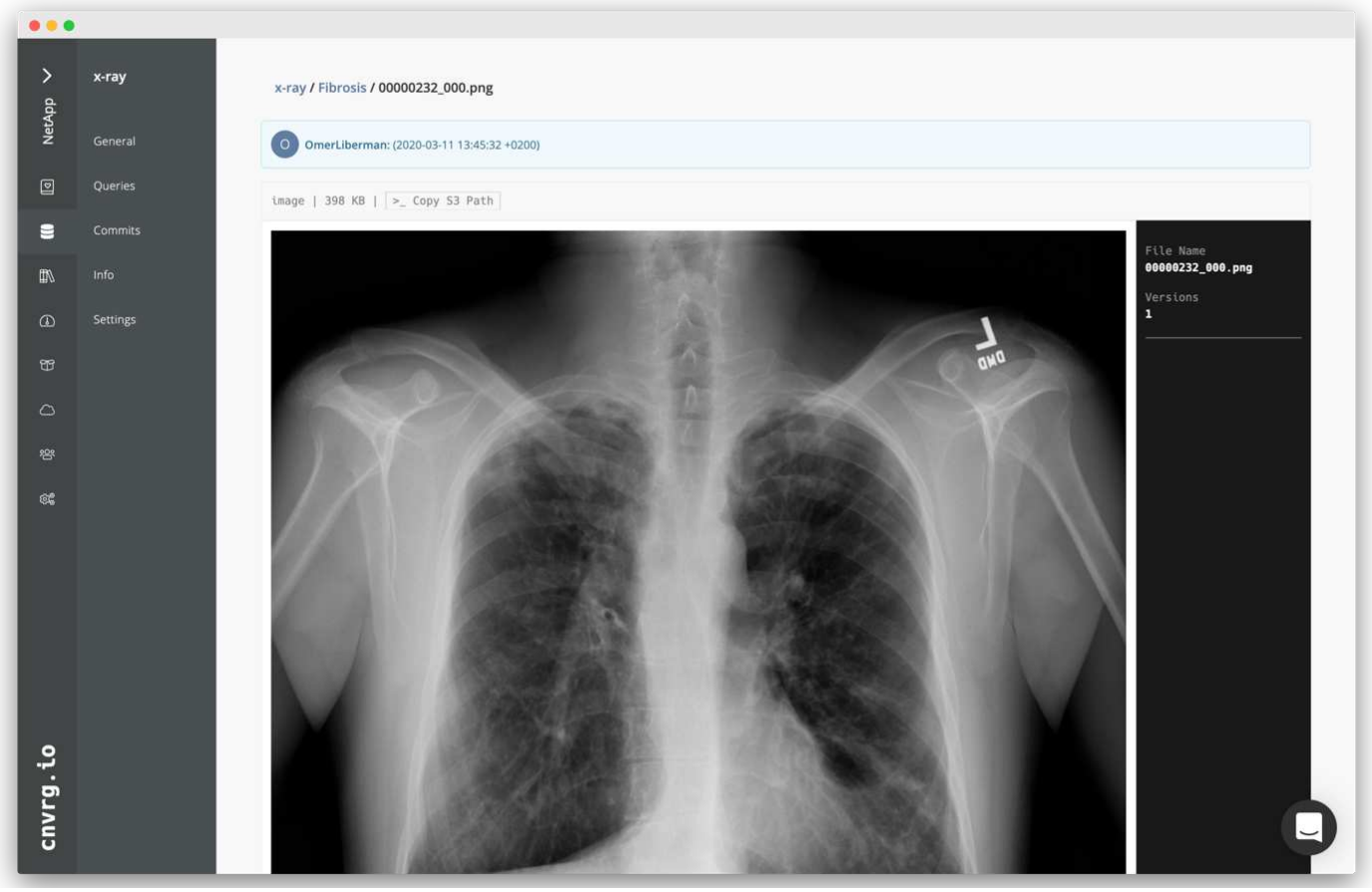

Données de compte-tours

Pour accélérer l’entraînement et éviter de télécharger plus de 600 000 fichiers pour chaque essai et entraînement du modèle, nous avons utilisé la fonctionnalité de mise en cache des données après la première mise en ligne des données dans le magasin d’objets central du data Lake.

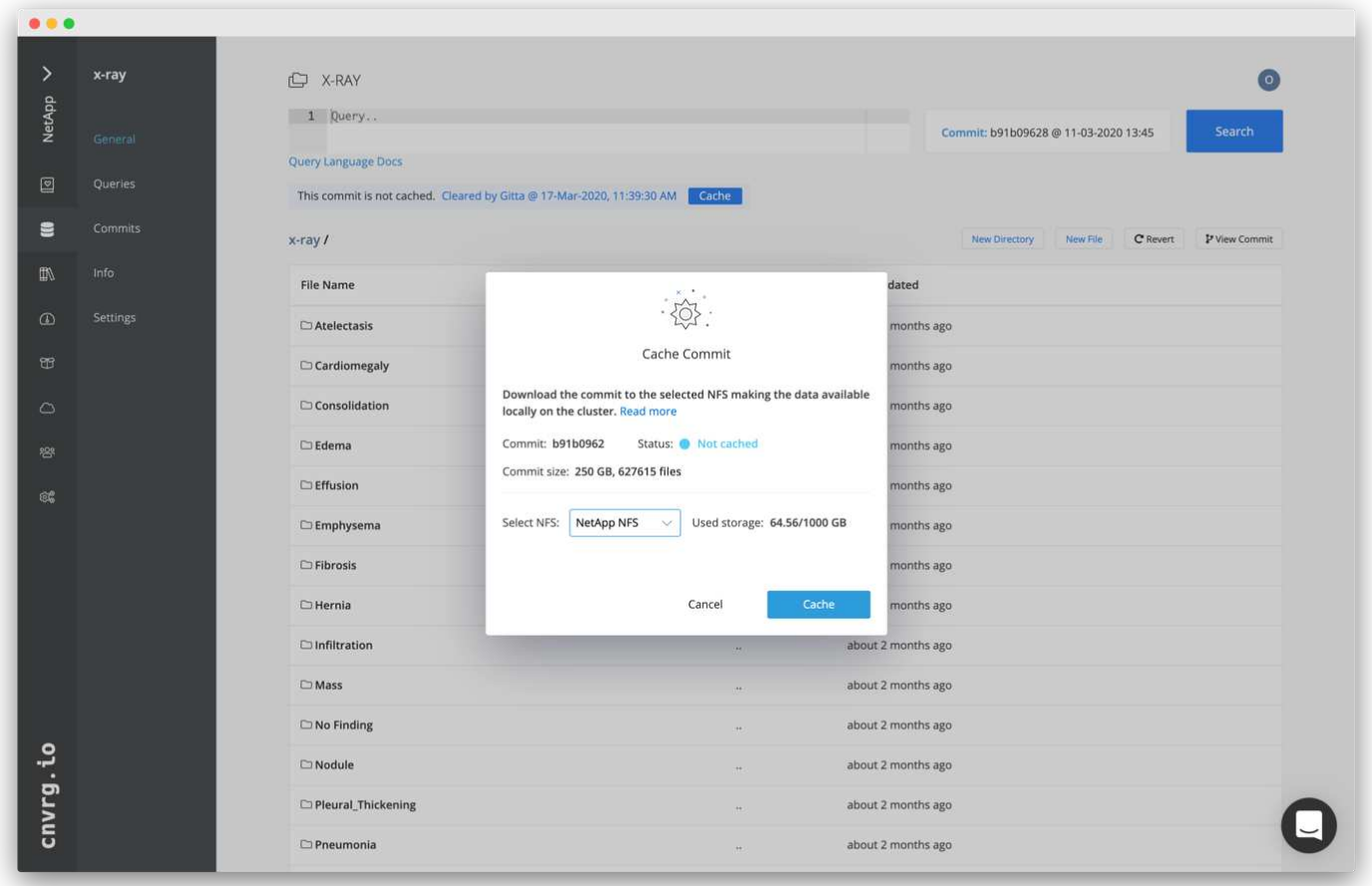

Lorsque les utilisateurs cliquent sur cache, cnvrg télécharge les données de leur validation spécifique depuis le magasin d'objets distant et les met en cache sur le volume NFS ONTAP. Les données sont ensuite disponibles pour un entraînement instantané. De plus, si les données ne sont pas utilisées pendant quelques jours (pour l'entraînement ou l'exploration des modèles, par exemple), cnvrg efface automatiquement le cache.

Créez un pipeline DE ML avec les données en cache

Les flux cnvrg vous permettent de construire facilement des pipelines DE ML de production. Les flux sont flexibles, peuvent fonctionner pour tous types d'utilisation DU ML et peuvent être créés via l'interface utilisateur graphique ou le code. Chaque composant d'un flux peut s'exécuter sur une ressource de calcul différente avec une image Docker différente, ce qui permet de créer un cloud hybride et des pipelines DE ML optimisés.

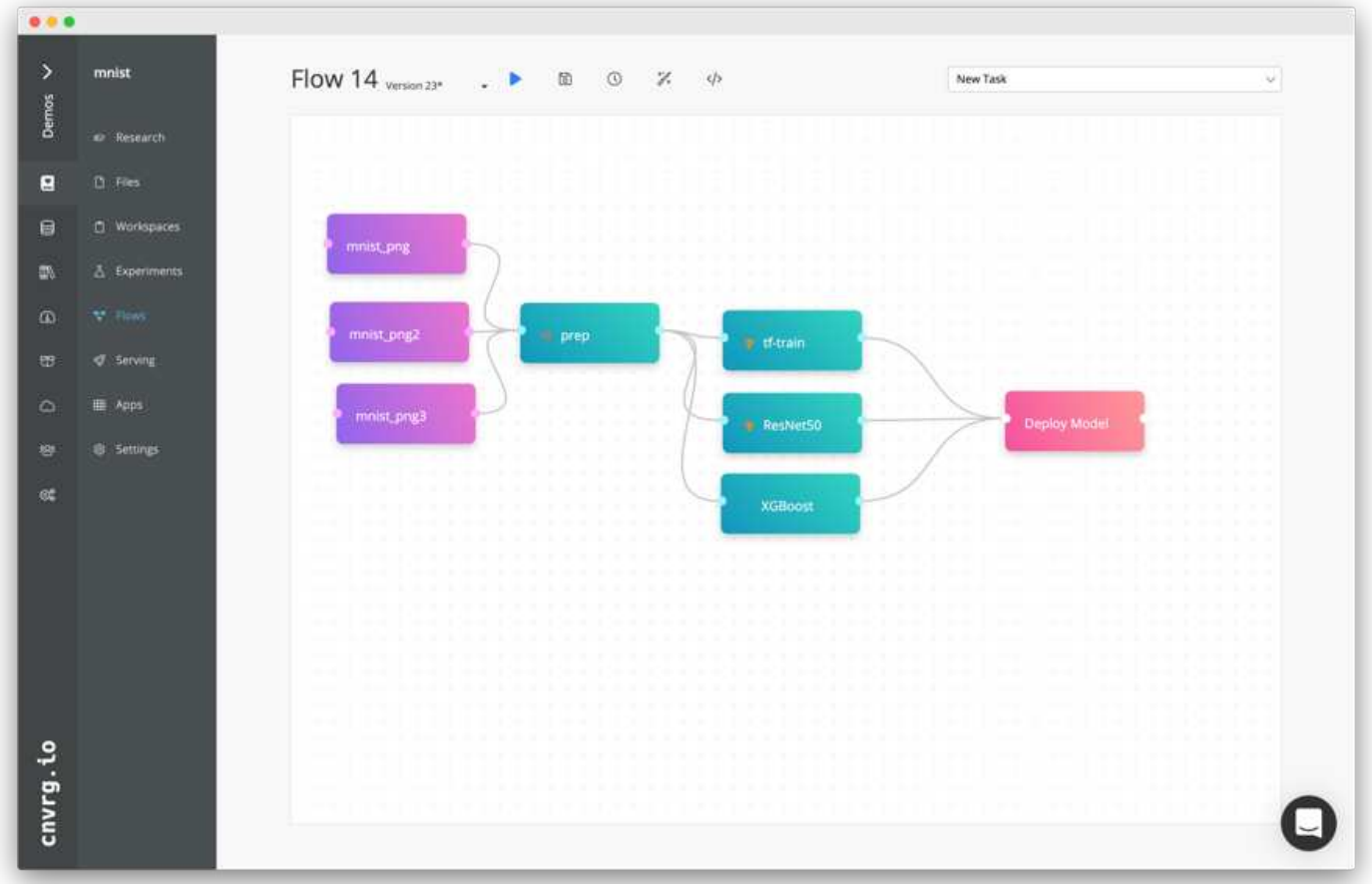

Création du flux de rayons X thorax : réglage des données

Nous avons ajouté notre dataset à un nouveau flux créé. Lors de l'ajout du dataset, vous pouvez sélectionner la version spécifique (commit) et indiquer si vous voulez la version en cache. Dans cet exemple, nous avons sélectionné la validation en cache.

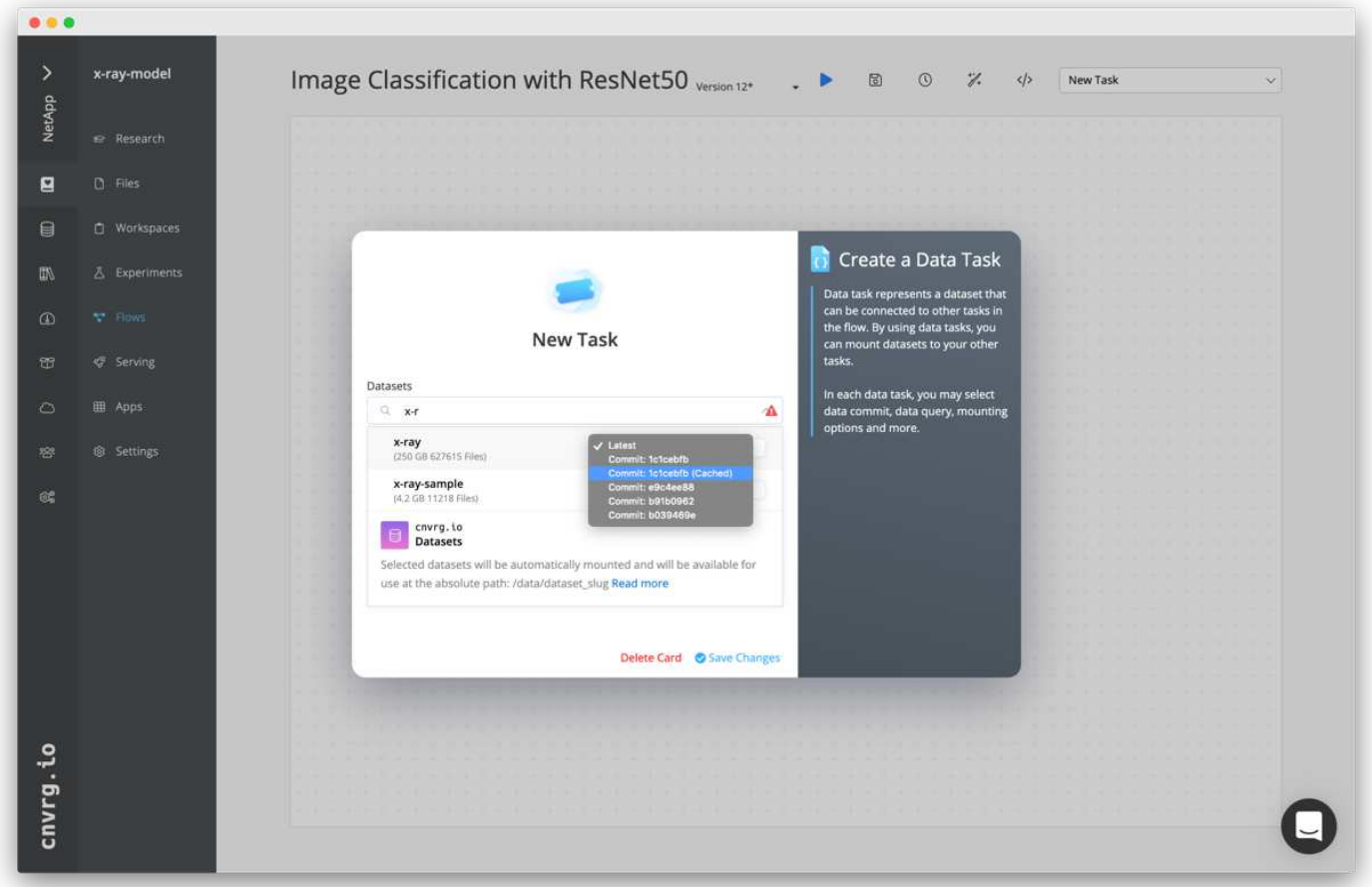

Construction du flux de rayons X thorax : réglage du modèle d'entraînement : ResNet50

Dans le pipeline, vous pouvez ajouter n'importe quel type de code personnalisé. Dans cnvrg, il y a aussi la bibliothèque ai, une collection de composants DE ML réutilisables. La bibliothèque d'IA comprend des algorithmes, des scripts, des sources de données et d'autres solutions qui peuvent être utilisés dans n'importe quel flux DE ML ou de deep learning. Dans cet exemple, nous avons sélectionné le module ResNet50 prédéfini. Nous avons utilisé des paramètres par défaut tels que batch_size:128, des séries de tests:10, etc. Ces paramètres peuvent être affichés dans la documentation de la bibliothèque d'IA. La capture d'écran suivante montre le nouveau flux avec le jeu de données de rayons X connecté à ResNet50.

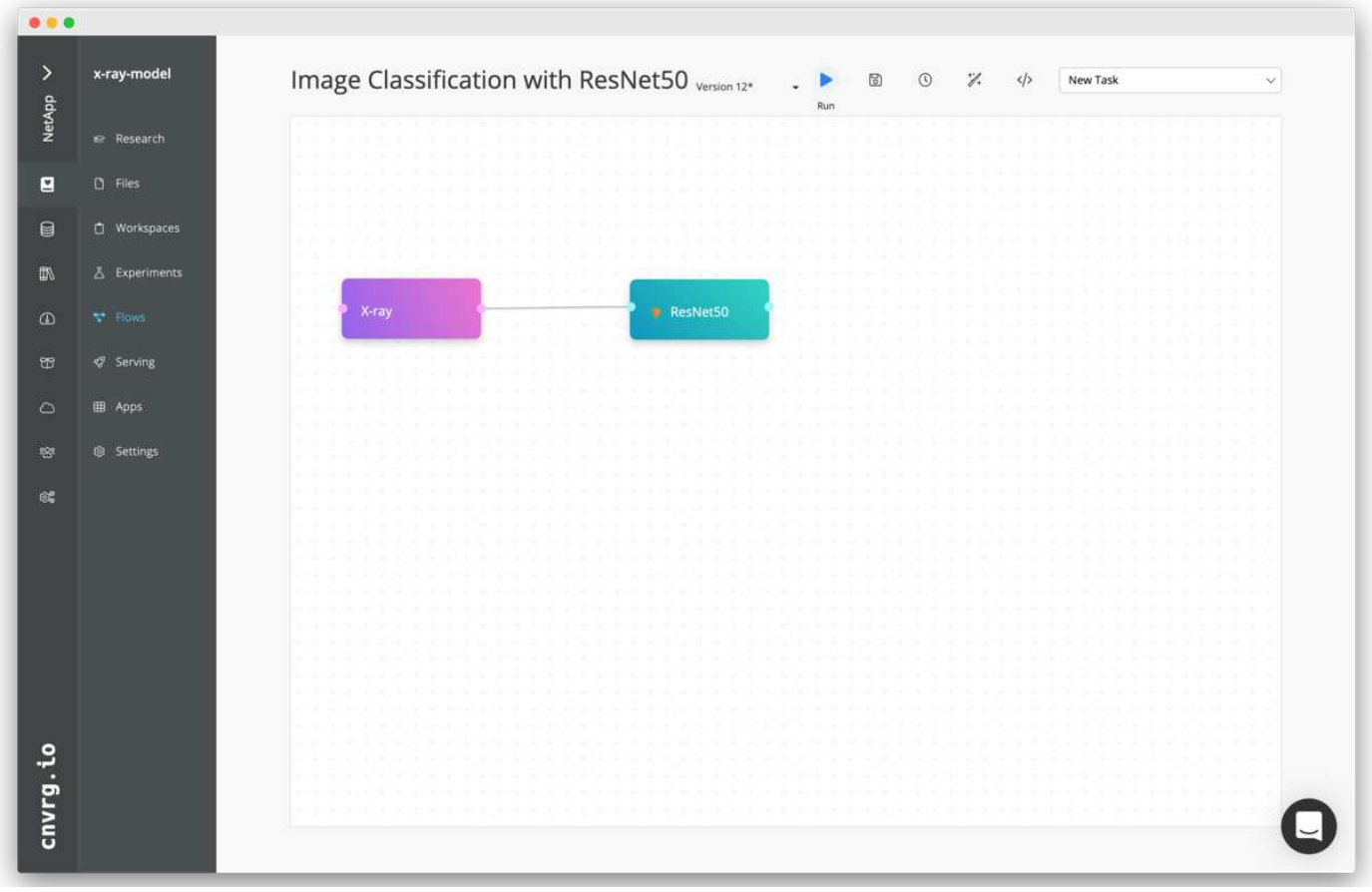

Définissez la ressource de calcul pour ResNet50

Chaque algorithme ou composant des flux cnvrg peut être exécuté sur une instance de calcul différente, avec une image Docker différente. Dans notre configuration, nous voulions exécuter l'algorithme d'entraînement sur les systèmes NVIDIA DGX avec l'architecture NetApp ONTAP ai. Dans la figure suivante, nous avons sélectionné `gpu-real`, qui est un modèle de calcul et une spécification pour notre cluster sur site. Nous avons également créé une file d'attente de modèles et sélectionné plusieurs modèles. De cette façon, si le `gpu-real` les ressources ne peuvent pas être allouées (si, par exemple, d'autres data scientists l'utilisent), vous pouvez activer la bursting en ajoutant un modèle de fournisseur de cloud. La capture d'écran suivante montre l'utilisation de gpu-Real comme nœud de calcul pour ResNet50.

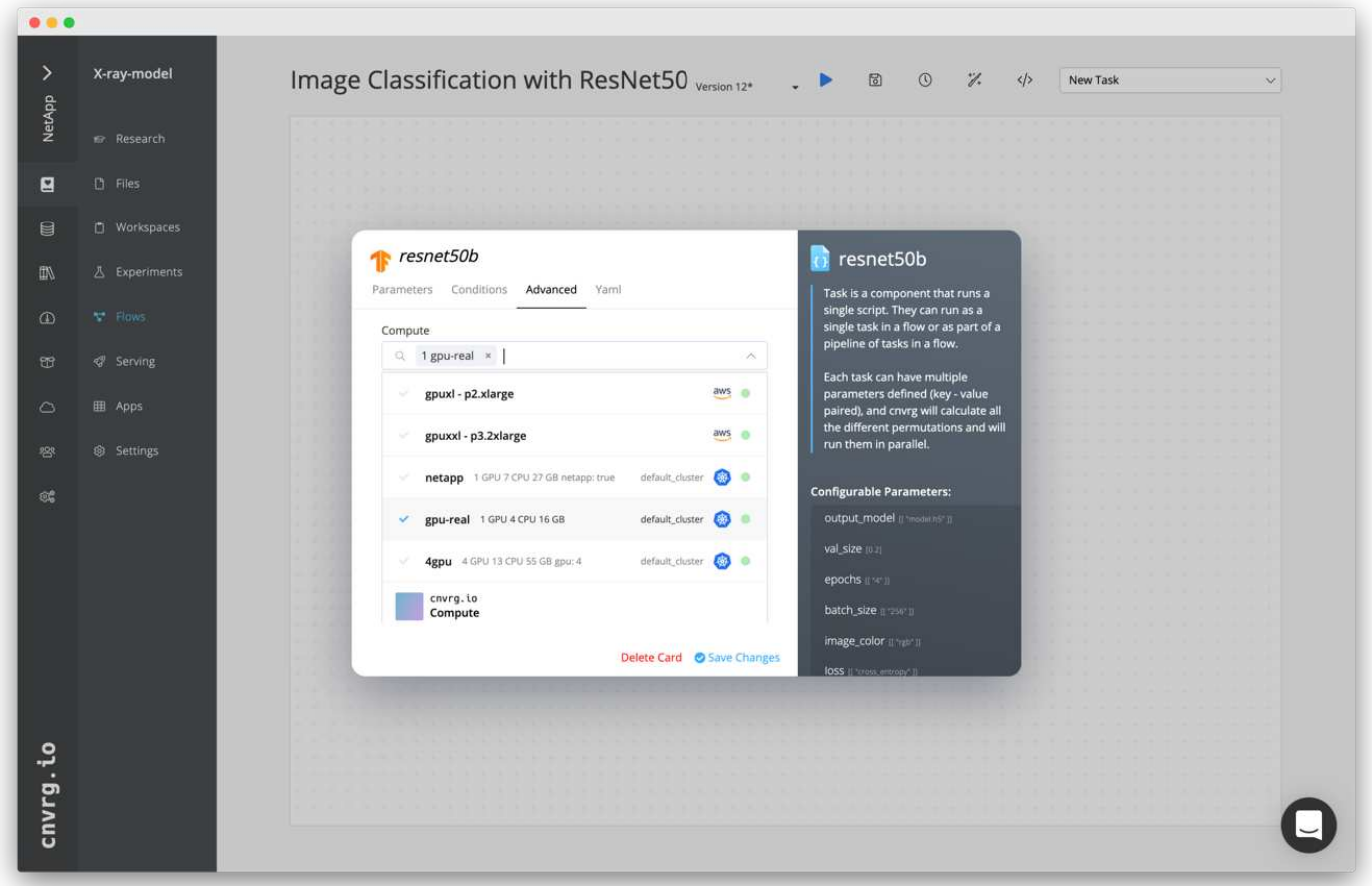

Suivi et surveillance des résultats

Après l'exécution d'un flux, cnvrg déclenche le moteur de suivi et de surveillance. Chaque cycle d'un flux est automatiquement documenté et mis à jour en temps réel. Hyperparamètres, mesures, utilisation des ressources (utilisation des GPU, etc.), version de code, artéfacts, journaux Et ainsi de suite sont automatiquement disponibles dans la section expériences, comme indiqué dans les deux captures d'écran suivantes.

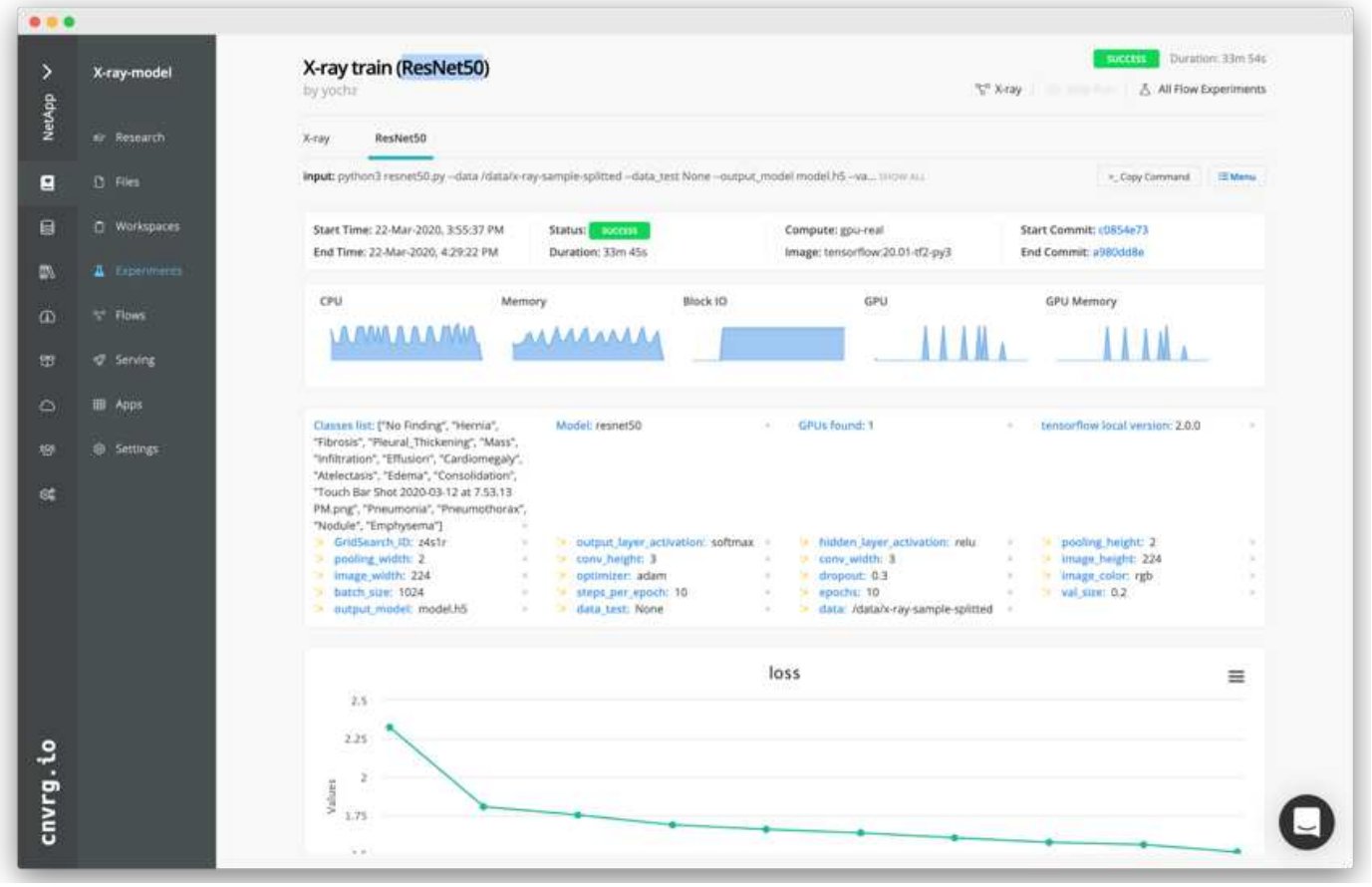

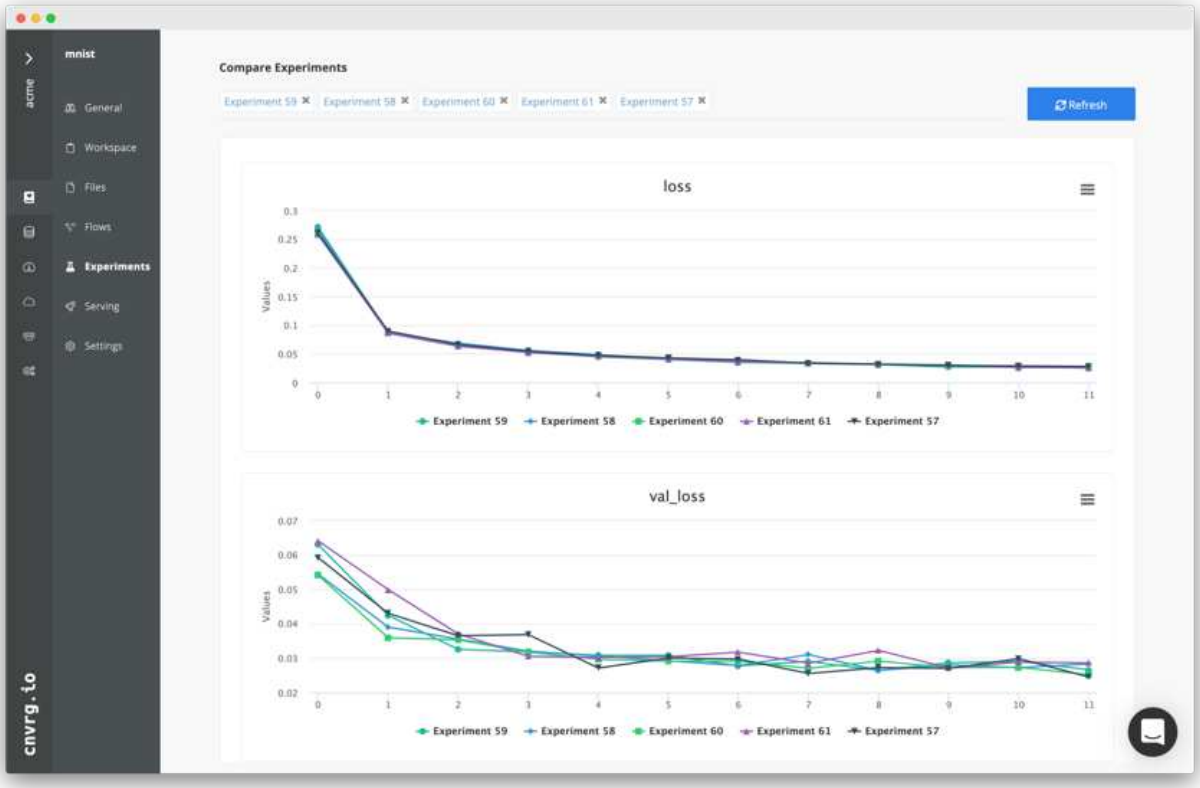

"Suivant: Conclusion"

Informations sur le copyright

Copyright © 2022 NetApp, Inc. Tous droits réservés. Imprimé aux États-Unis. Aucune partie de ce document protégé par copyright ne peut être reproduite sous quelque forme que ce soit ou selon quelque méthode que ce soit (graphique, électronique ou mécanique, notamment par photocopie, enregistrement ou stockage dans un système de récupération électronique) sans l'autorisation écrite préalable du détenteur du droit de copyright.

Les logiciels dérivés des éléments NetApp protégés par copyright sont soumis à la licence et à l'avis de non-responsabilité suivants :

CE LOGICIEL EST FOURNI PAR NETAPP « EN L'ÉTAT » ET SANS GARANTIES EXPRESSES OU TACITES, Y COMPRIS LES GARANTIES TACITES DE QUALITÉ MARCHANDE ET D'ADÉQUATION À UN USAGE PARTICULIER, QUI SONT EXCLUES PAR LES PRÉSENTES. EN AUCUN CAS NETAPP NE SERA TENU POUR RESPONSABLE DE DOMMAGES DIRECTS, INDIRECTS, ACCESSOIRES, PARTICULIERS OU EXEMPLAIRES (Y COMPRIS L'ACHAT DE BIENS ET DE SERVICES DE SUBSTITUTION, LA PERTE DE JOUISSANCE, DE DONNÉES OU DE PROFITS, OU L'INTERRUPTION D'ACTIVITÉ), QUELLES QU'EN SOIENT LA CAUSE ET LA DOCTRINE DE RESPONSABILITÉ, QU'IL S'AGISSE DE RESPONSABILITÉ CONTRACTUELLE, STRICTE OU DÉLICTUELLE (Y COMPRIS LA NÉGLIGENCE OU AUTRE) DÉCOULANT DE L'UTILISATION DE CE LOGICIEL, MÊME SI LA SOCIÉTÉ A ÉTÉ INFORMÉE DE LA POSSIBILITÉ DE TELS DOMMAGES.

NetApp se réserve le droit de modifier les produits décrits dans le présent document à tout moment et sans préavis. NetApp décline toute responsabilité découlant de l'utilisation des produits décrits dans le présent document, sauf accord explicite écrit de NetApp. L'utilisation ou l'achat de ce produit ne concède pas de licence dans le cadre de droits de brevet, de droits de marque commerciale ou de tout autre droit de propriété intellectuelle de NetApp.

Le produit décrit dans ce manuel peut être protégé par un ou plusieurs brevets américains, étrangers ou par une demande en attente.

LÉGENDE DE RESTRICTION DES DROITS : L'utilisation, la duplication ou la divulgation par le gouvernement sont sujettes aux restrictions énoncées dans le sous-paragraphe (b)(3) de la clause Rights in Technical Data-Noncommercial Items du DFARS 252.227-7013 (février 2014) et du FAR 52.227-19 (décembre 2007).

Les données contenues dans les présentes se rapportent à un produit et/ou service commercial (tel que défini par la clause FAR 2.101). Il s'agit de données propriétaires de NetApp, Inc. Toutes les données techniques et tous les logiciels fournis par NetApp en vertu du présent Accord sont à caractère commercial et ont été exclusivement développés à l'aide de fonds privés. Le gouvernement des États-Unis dispose d'une licence limitée irrévocable, non exclusive, non cessible, non transférable et mondiale. Cette licence lui permet d'utiliser uniquement les données relatives au contrat du gouvernement des États-Unis d'après lequel les données lui ont été fournies ou celles qui sont nécessaires à son exécution. Sauf dispositions contraires énoncées dans les présentes, l'utilisation, la divulgation, la reproduction, la modification, l'exécution, l'affichage des données sont interdits sans avoir obtenu le consentement écrit préalable de NetApp, Inc. Les droits de licences du Département de la Défense du gouvernement des États-Unis se limitent aux droits identifiés par la clause 252.227-7015(b) du DFARS (février 2014).

Informations sur les marques commerciales

NETAPP, le logo NETAPP et les marques citées sur le site http://www.netapp.com/TM sont des marques déposées ou des marques commerciales de NetApp, Inc. Les autres noms de marques et de produits sont des marques commerciales de leurs propriétaires respectifs.