Gestion des données cloud avec NetApp File-Object Duality et AWS SageMaker

NetApp Solutions

NetApp
March 19, 2024

This PDF was generated from https://docs.netapp.com/fr-fr/netapp-solutions/data-analytics/cdm-fod-solution-overview.html on March 19, 2024. Always check docs.netapp.com for the latest.

Sommaire

Gestion des données cloud avec NetApp File-Object Duality et AWS SageMaker 1
Tr-4967 : gestion des données cloud avec NetApp File-Object Duality et AWS SageMaker 1
Technologie de la solution 1
Dualité des données pour les data Scientists et d’autres applications 2
Conclusion 29

Gestion des données cloud avec NetApp File-Object Duality et AWS SageMaker

Tr-4967 : gestion des données cloud avec NetApp File-Object Duality et AWS SageMaker

Karthikeyan Nagalingam, NetApp

Les data Scientists et les ingénieurs doivent souvent accéder aux données stockées au format NFS, mais l'accès à ces données directement à partir du protocole S3 dans AWS SageMaker peut être compliqué, car AWS prend uniquement en charge l'accès au compartiment S3. Cependant, NetApp ONTAP propose une solution qui permet un accès à double protocole pour NFS et S3. Avec cette solution, les data Scientists et les ingénieurs peuvent accéder aux données NFS depuis les ordinateurs portables AWS SageMaker via des compartiments S3 de NetApp Cloud Volumes ONTAP. Cette approche facilite l'accès et le partage des mêmes données à partir des protocoles NFS et S3 sans recourir à des logiciels supplémentaires.

Technologie de la solution

Cette solution utilise les technologies suivantes :

- **AWS SageMaker Notebook.** offre des fonctionnalités de machine learning aux développeurs et aux data Scientists pour créer, entraîner et déployer efficacement des modèles DE ML de haute qualité.
- **NetApp BlueXP** permet la détection, le déploiement et l'exploitation du stockage sur site ainsi que sur AWS, Azure et Google Cloud. Il offre une protection des données contre la perte de données, les cybermenaces et les pannes imprévues. Il optimise le stockage des données et l'infrastructure.
- **NetApp Cloud Volumes ONTAP.** fournit des volumes de stockage haute performance avec les protocoles NFS, SMB/CIFS, iSCSI et S3 sur AWS, Azure et Google Cloud, ce qui confère une plus grande flexibilité à l'accès aux données et leur gestion dans le cloud.

NetApp Cloud Volumes ONTAP a été créé à partir de BlueXP pour stocker des données DE ML.

La figure suivante présente les composants techniques de la solution.

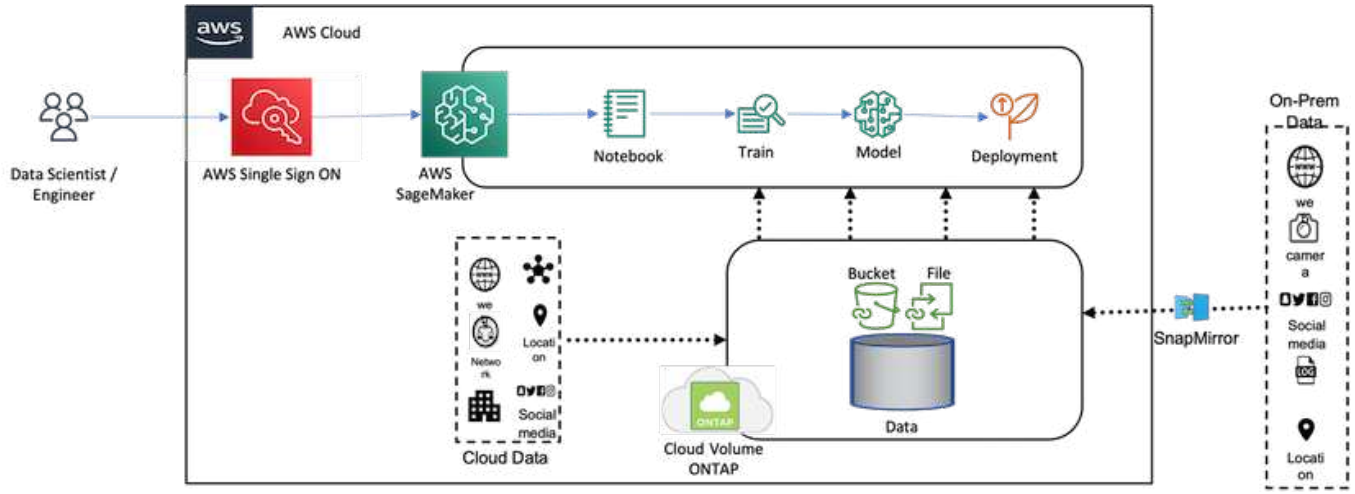

Récapitulatif du cas d'utilisation

L'accès double protocole NFS et S3 peut être utilisé dans les domaines du machine learning et de la data science. Par exemple, une équipe de data Scientists peut travailler sur un projet de machine learning à l'aide d'AWS SageMaker qui requiert l'accès aux données stockées au format NFS. Cependant, il peut également être nécessaire d'accéder aux données et de les partager via des compartiments S3 pour collaborer avec d'autres membres de l'équipe ou pour les intégrer avec d'autres applications qui utilisent S3.

Avec NetApp Cloud Volumes ONTAP, l'équipe peut stocker ses données dans un emplacement unique et les rendre accessibles via les protocoles NFS et S3. Les data Scientists peuvent accéder aux données au format NFS directement à partir d'AWS SageMaker, tandis que les autres membres de l'équipe ou applications peuvent accéder aux mêmes données via des compartiments S3.

Cette approche permet d'accéder aux données et de les partager facilement et efficacement, sans avoir à migrer des logiciels ou des données supplémentaires entre différentes solutions de stockage. Elle permet également de rationaliser le workflow et la collaboration entre les membres de l'équipe afin de développer plus rapidement et plus efficacement des modèles de machine learning.

Dualité des données pour les data Scientists et d'autres applications

Les données sont disponibles en NFS et accessibles à partir de S3 à partir d'AWS SageMaker.

Exigences technologiques

Pour ce qui est de la dualité des données, vous avez besoin des ordinateurs portables NetApp BlueXP, NetApp Cloud Volumes ONTAP et AWS SageMaker.

Configuration logicielle requise

Le tableau suivant répertorie les composants logiciels requis pour implémenter ce cas d'utilisation.

Logiciel	Quantité
BlueXP	1

Logiciel	Quantité
NetApp Cloud Volumes ONTAP	1
Ordinateur portable AWS SageMaker	1

Procédures de déploiement

Le déploiement de la solution de dualité des données implique les tâches suivantes :

- Connecteur BlueXP
- NetApp Cloud Volumes ONTAP
- Les données pour le machine learning
- AWS SageMaker
- Apprentissage machine validé par Jupyter Notebooks

Connecteur BlueXP

Dans cette validation, nous avons utilisé AWS. Elle s'applique également à Azure et à Google Cloud. Pour créer un connecteur BlueXP dans AWS, effectuez les étapes suivantes :

1. Nous avons utilisé les identifiants basés sur l'abonnement mcarl-Marketplace dans BlueXP.
2. Choisissez la région adaptée à votre environnement (par exemple, US-East-1 [N. Virginia]), puis sélectionnez la méthode d'authentification (par exemple, assume role ou AWS keys). Dans cette validation, nous utilisons des clés AWS.
3. Indiquez le nom du connecteur et créez un rôle.
4. Fournissez les informations réseau telles que le VPC, le sous-réseau ou le keypair, selon que vous avez besoin d'une adresse IP publique ou non.
5. Fournissez les détails du groupe de sécurité, tels que l'accès HTTP, HTTPS ou SSH à partir du type source, comme n'importe où et les informations de plage IP.
6. Examinez et créez le connecteur BlueXP.
7. Vérifiez que l'état de l'instance BlueXP EC2 s'exécute dans la console AWS et vérifiez l'adresse IP dans l'onglet **mise en réseau**.
8. Connectez-vous à l'interface utilisateur du connecteur à partir du portail BlueXP ou utilisez l'adresse IP pour accéder à partir du navigateur.

NetApp Cloud Volumes ONTAP

Pour créer une instance Cloud Volumes ONTAP dans BlueXP, effectuez les opérations suivantes :

1. Créez un nouvel environnement de travail, sélectionnez le fournisseur cloud et sélectionnez le type d'instance Cloud Volumes ONTAP (par exemple, Single-CVO, HA ou Amazon FSxN pour ONTAP).
2. Fournissez des détails tels que le nom du cluster Cloud Volumes ONTAP et les identifiants. Dans cette validation, nous avons créé une instance Cloud Volumes ONTAP appelée `svm_sagemaker_cvo_sn1`.
3. Sélectionnez les services requis pour Cloud Volumes ONTAP. Dans cette validation, nous choisissons de surveiller uniquement. Nous avons donc désactivé **Data Sense & Compliance** et **Backup to Cloud Services**.
4. Dans la section **Localisation et connectivité**, sélectionnez la région AWS, le VPC, le sous-réseau, le

groupe de sécurité, la méthode d'authentification SSH, et un mot de passe ou une paire de clés.

5. Choisissez la méthode de charge. Nous avons utilisé **Professional** pour cette validation.
6. Vous pouvez choisir un package préconfiguré, tel que **POC et charges de travail de petite taille**, **charges de travail de production de données de base de données et d'application**, **charges de travail de production rentables** ou **charges de travail de production les plus performantes**. Dans cette validation, nous choisissons **POC et Small workloads**.
7. Créez un volume avec une taille spécifique, des protocoles autorisés et des options d'exportation. Dans cette validation, nous avons créé un volume appelé `vol1`.
8. Choisissez un type de disque de profil et une règle de hiérarchisation. Dans cette validation, nous avons désactivé **efficacité du stockage** et **SSD à usage général – performances dynamiques**.
9. Enfin, examinez et créez l'instance Cloud Volumes ONTAP. Patientez ensuite 15-20 minutes pendant que BlueXP crée l'environnement de travail Cloud Volumes ONTAP.
10. Configurez les paramètres suivants pour activer le protocole Duality. Le protocole de dualité (NFS/S3) est pris en charge à partir de ONTAP 9. 12.1 et versions ultérieures.
    a. Dans cette validation, nous avons créé un SVM appelé `svm_sagemaker_cvo_sn1` et le volume `vol1`.
    b. Vérifier que la SVM prend en charge le protocole pour NFS et S3 Si non, modifier la SVM pour les prendre en charge.

```
sagemaker_cvo_sn1::> vserver show -vserver svm_sagemaker_cvo_sn1
                                    Vserver: svm_sagemaker_cvo_sn1
                               Vserver Type: data
                            Vserver Subtype: default
                               Vserver UUID: 911065dd-a8bc-11ed-bc24-
e1c0f00ad86b
                                Root Volume:
svm_sagemaker_cvo_sn1_root
                                  Aggregate: aggr1
                                 NIS Domain: -
                  Root Volume Security Style: unix
                                LDAP Client: -
               Default Volume Language Code: C.UTF-8
                            Snapshot Policy: default
                              Data Services: data-cifs, data-
flexcache,
                                             data-iscsi, data-nfs,
                                             data-nvme-tcp
                                    Comment:
                               Quota Policy: default
                List of Aggregates Assigned: aggr1
 Limit on Maximum Number of Volumes allowed: unlimited
                        Vserver Admin State: running
                  Vserver Operational State: running
   Vserver Operational State Stopped Reason: -
                          Allowed Protocols: nfs, cifs, fcp, iscsi,
ndmp, s3
                       Disallowed Protocols: nvme
            Is Vserver with Infinite Volume: false
                           QoS Policy Group: -
                        Caching Policy Name: -
                                Config Lock: false
                               IPspace Name: Default
                         Foreground Process: -
                    Logical Space Reporting: true
                  Logical Space Enforcement: false
Default Anti_ransomware State of the Vserver's Volumes: disabled
            Enable Analytics on New Volumes: false
    Enable Activity Tracking on New Volumes: false

sagemaker_cvo_sn1::>
```

11. Créez et installez un certificat d'autorité de certification si nécessaire.
12. Créez une stratégie de données de service.

```
sagemaker_cvo_sn1::*> network interface service-policy create -vserver
svm_sagemaker_cvo_sn1 -policy sagemaker_s3_nfs_policy -services data-
core,data-s3-server,data-nfs,data-flexcache
sagemaker_cvo_sn1::*> network interface create -vserver
svm_sagemaker_cvo_sn1 -lif svm_sagemaker_cvo_sn1_s3_lif -service-policy
sagemaker_s3_nfs_policy -home-node sagemaker_cvo_sn1-01 -address
172.30.10.41 -netmask 255.255.255.192

Warning: The configured failover-group has no valid failover targets for
the LIF's failover-policy. To view the failover targets for a LIF, use
         the "network interface show -failover" command.

sagemaker_cvo_sn1::*>
sagemaker_cvo_sn1::*> network interface show
Logical    Status     Network            Current       Current Is
Vserver     Interface  Admin/Oper Address/Mask       Node          Port
Home
----------- ---------- ---------- ------------------ -------------
------- ----
sagemaker_cvo_sn1
            cluster-mgmt up/up    172.30.10.40/26    sagemaker_cvo_sn1-
01
                                                                    e0a
true
            intercluster up/up    172.30.10.48/26    sagemaker_cvo_sn1-
01
                                                                    e0a
true
            sagemaker_cvo_sn1-01_mgmt1
                         up/up    172.30.10.58/26    sagemaker_cvo_sn1-
01
                                                                    e0a
true
svm_sagemaker_cvo_sn1
            svm_sagemaker_cvo_sn1_data_lif
                         up/up    172.30.10.23/26    sagemaker_cvo_sn1-
01
                                                                    e0a
true
            svm_sagemaker_cvo_sn1_mgmt_lif
                         up/up    172.30.10.32/26    sagemaker_cvo_sn1-
01
                                                                    e0a
true
            svm_sagemaker_cvo_sn1_s3_lif
                         up/up    172.30.10.41/26    sagemaker_cvo_sn1-
```

```
01
                                                                        e0a
true
6 entries were displayed.

sagemaker_cvo_sn1::*>
sagemaker_cvo_sn1::*> vserver object-store-server create -vserver
svm_sagemaker_cvo_sn1  -is-http-enabled true -object-store-server
svm_sagemaker_cvo_s3_sn1 -is-https-enabled false
sagemaker_cvo_sn1::*> vserver object-store-server show

Vserver: svm_sagemaker_cvo_sn1

           Object Store Server Name: svm_sagemaker_cvo_s3_sn1
               Administrative State: up
                       HTTP Enabled: true
             Listener Port For HTTP: 80
                      HTTPS Enabled: false
     Secure Listener Port For HTTPS: 443
  Certificate for HTTPS Connections: -
                  Default UNIX User: pcuser
               Default Windows User: -
                            Comment:

sagemaker_cvo_sn1::*>
```

13. Vérifier les détails de l’agrégat.

```
sagemaker_cvo_sn1::*> aggr show


Aggregate     Size Available Used% State   #Vols  Nodes            RAID
Status
--------- -------- --------- ----- ------- ------ ----------------
------------
aggr0_sagemaker_cvo_sn1_01
           124.0GB   50.88GB   59% online       1 sagemaker_cvo_
raid0,
                                                   sn1-01
normal
aggr1      907.1GB   904.9GB    0% online       2 sagemaker_cvo_
raid0,
                                                   sn1-01
normal
2 entries were displayed.

sagemaker_cvo_sn1::*>
```

14. Créer un utilisateur et un groupe.

```
sagemaker_cvo_sn1::*> vserver object-store-server user create -vserver
svm_sagemaker_cvo_sn1 -user s3user

sagemaker_cvo_sn1::*> vserver object-store-server user show
Vserver     User            ID        Access Key          Secret Key
----------- --------------- --------- -------------------
-------------------
svm_sagemaker_cvo_sn1
            root            0         -                   -
   Comment: Root User
svm_sagemaker_cvo_sn1
            s3user          1         0ZNAX21JW5Q8AP80CQ2E

PpLs4gA9K0_2gPhuykkp014gBjcC9Rbi3QDX_6rr
2 entries were displayed.

sagemaker_cvo_sn1::*>


sagemaker_cvo_sn1::*> vserver object-store-server group create -name
s3group -users s3user -comment ""

sagemaker_cvo_sn1::*>
sagemaker_cvo_sn1::*> vserver object-store-server group delete -gid 1
-vserver svm_sagemaker_cvo_sn1

sagemaker_cvo_sn1::*> vserver object-store-server group create -name
s3group -users s3user -comment "" -policies FullAccess

sagemaker_cvo_sn1::*>
```

15. Créez un compartiment sur le volume NFS.

```
sagemaker_cvo_sn1::*> vserver object-store-server bucket create -bucket
ontapbucket1 -type nas -comment "" -vserver svm_sagemaker_cvo_sn1 -nas
-path /vol1
sagemaker_cvo_sn1::*> vserver object-store-server bucket show
Vserver     Bucket          Type     Volume            Size
Encryption Role       NAS Path
----------- --------------- -------- ----------------- ----------
---------- ---------- ----------
svm_sagemaker_cvo_sn1
            ontapbucket1    nas      vol1              -          false
-          /vol1
sagemaker_cvo_sn1::*>
```

AWS SageMaker

Pour créer un ordinateur portable AWS à partir d'AWS SageMaker, procédez comme suit :

1. Assurez-vous que l'utilisateur qui crée une instance Notebook possède une stratégie IAM AmazonSageMakerFullAccess ou fait partie d'un groupe existant qui possède des droits AmazonSageMakerFullAccess. Dans cette validation, l'utilisateur fait partie d'un groupe existant.
2. Fournissez les informations suivantes :
   - Nom de l'instance du bloc-notes.
   - Type d'instance.
   - Identificateur de plate-forme.
   - Sélectionnez le rôle IAM qui possède des droits AmazonSageMakerFullAccess.
   - Accès racine – activer.
   - Clé de chiffrement : sélectionnez pas de cryptage personnalisé.
   - Conservez les options par défaut restantes.
3. Dans cette validation, les détails de l'instance SageMaker sont les suivants :

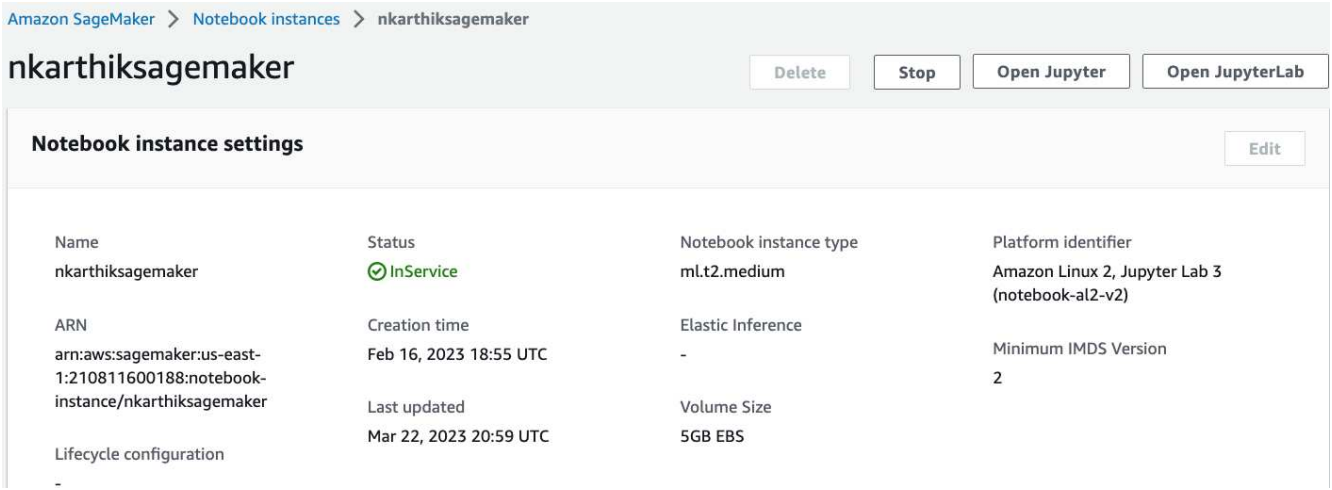

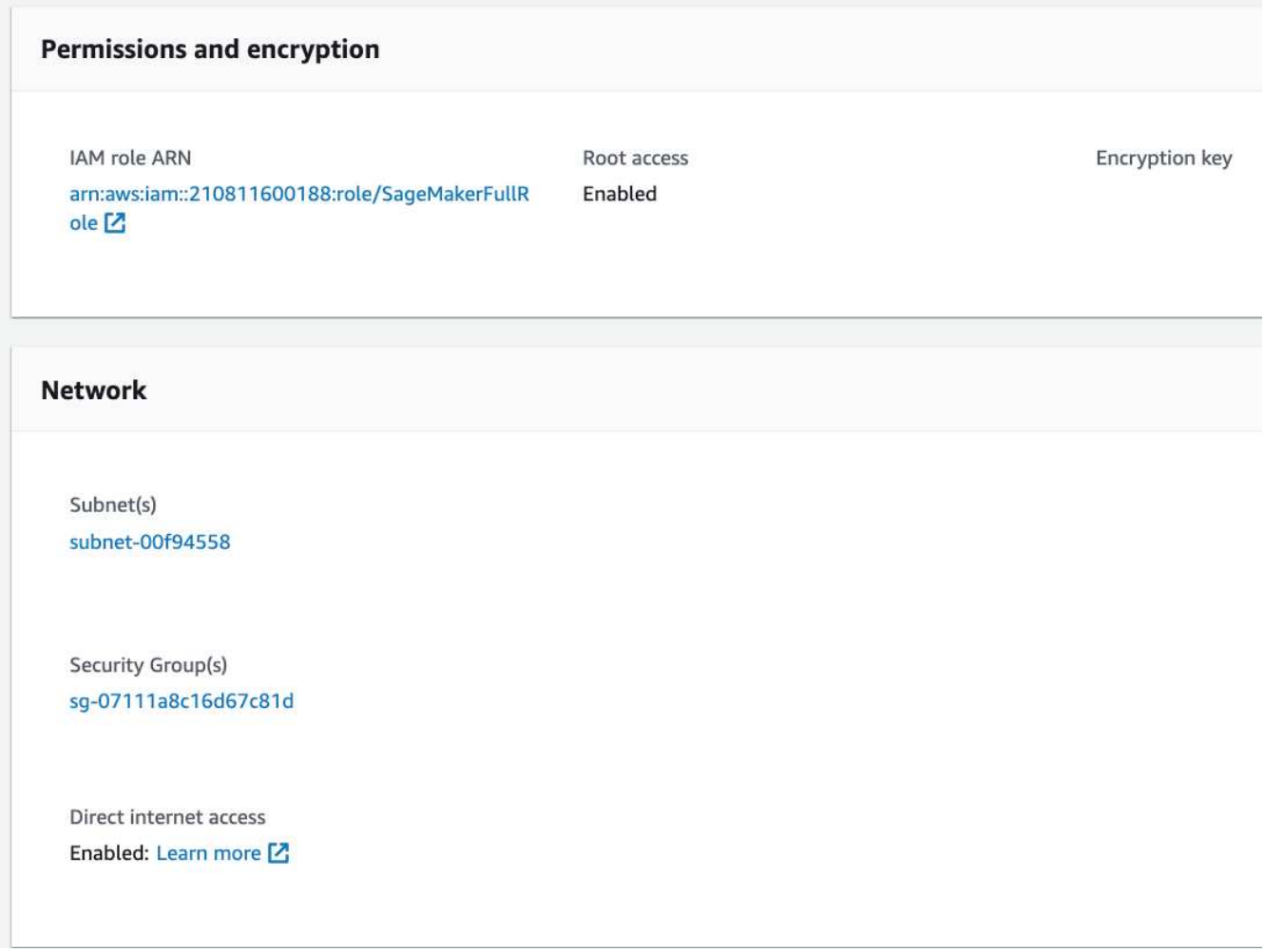

4. Démarrez l’ordinateur portable AWS.

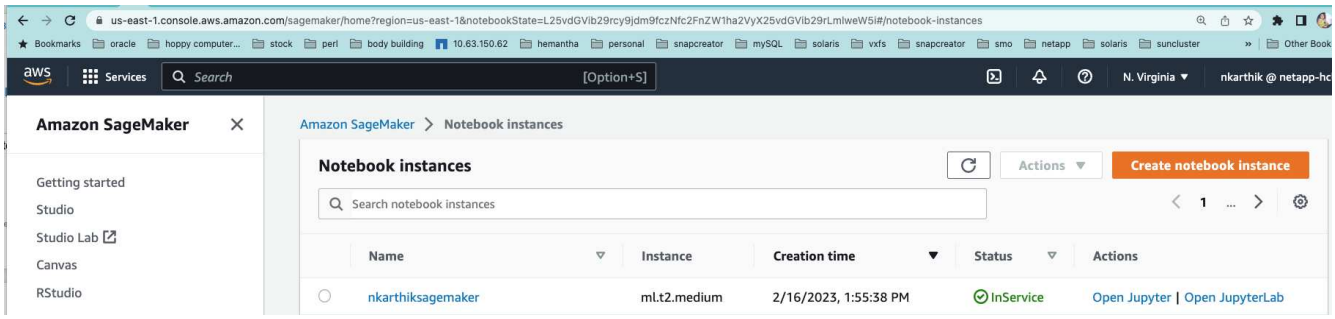

5. Ouvrez le laboratoire Jupyter.

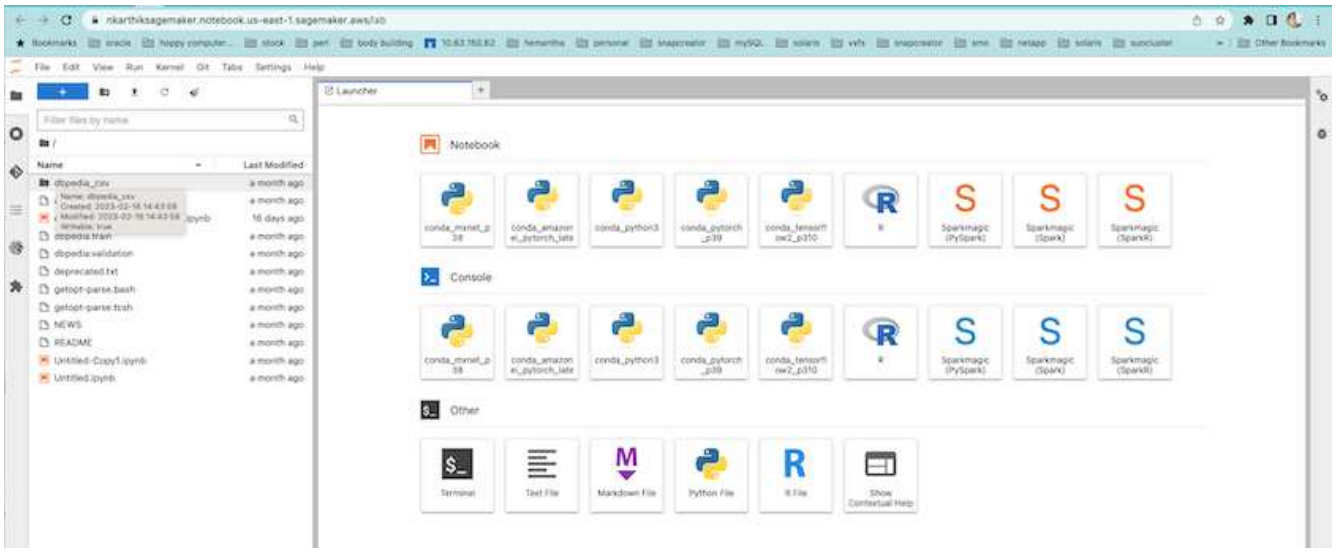

6. Connectez-vous au terminal et montez le volume Cloud Volumes ONTAP.

```
sh-4.2$ sudo mkdir /vol1; sudo mount -t nfs 172.30.10.41:/vol1 /vol1
sh-4.2$ df -h
Filesystem          Size  Used Avail Use% Mounted on
devtmpfs            2.0G     0  2.0G   0% /dev
tmpfs               2.0G     0  2.0G   0% /dev/shm
tmpfs               2.0G  624K  2.0G   1% /run
tmpfs               2.0G     0  2.0G   0% /sys/fs/cgroup
/dev/xvda1          140G  114G   27G  82% /
/dev/xvdf           4.8G   72K  4.6G   1% /home/ec2-user/SageMaker
tmpfs               393M     0  393M   0% /run/user/1001
tmpfs               393M     0  393M   0% /run/user/1002
tmpfs               393M     0  393M   0% /run/user/1000
172.30.10.41:/vol1  973M  189M  785M  20% /vol1
sh-4.2$
```

7. Vérifiez le compartiment créé sur le volume Cloud Volumes ONTAP à l'aide des commandes de l'interface de ligne de commande AWS.

```
sh-4.2$ aws configure --profile netapp
AWS Access Key ID [None]: 0ZNAX21JW5Q8AP80CQ2E
AWS Secret Access Key [None]: PpLs4gA9K0_2gPhuykkp014gBjcC9Rbi3QDX_6rr
Default region name [None]: us-east-1
Default output format [None]:
sh-4.2$

sh-4.2$ aws s3 ls --profile netapp --endpoint-url
2023-02-10 17:59:48 ontapbucket1

sh-4.2$ aws s3 ls --profile netapp --endpoint-url  s3://ontapbucket1/


2023-02-10 18:46:44       4747 1
2023-02-10 18:48:32         96 setup.cfg

sh-4.2$
```

Les données pour le machine learning

Dans cette validation, nous avons utilisé un dataset de DBpedia, un effort communautaire de base, pour extraire du contenu structuré des informations créées dans divers projets Wikimedia.

1. Téléchargez les données à partir de l'emplacement DBpedia GitHub et extrayez-les. Utiliser la même borne que celle utilisée dans la section précédente.

```
sh-4.2$ wget
--2023-02-14 23:12:11--
Resolving github.com (github.com)... 140.82.113.3
Connecting to github.com (github.com)|140.82.113.3|:443... connected.
HTTP request sent, awaiting response... 302 Found
Location:  [following]
--2023-02-14 23:12:11--
Resolving raw.githubusercontent.com (raw.githubusercontent.com)...
185.199.109.133, 185.199.110.133, 185.199.111.133, ...
Connecting to raw.githubusercontent.com
(raw.githubusercontent.com)|185.199.109.133|:443... connected.
HTTP request sent, awaiting response... 200 OK
Length: 68431223 (65M) [application/octet-stream]
Saving to: ‘dbpedia_csv.tar.gz’

100%[===================================================================
===================================================================
===================>] 68,431,223  56.2MB/s   in 1.2s

2023-02-14 23:12:13 (56.2 MB/s) - ‘dbpedia_csv.tar.gz’ saved
[68431223/68431223]

sh-4.2$ tar -zxvf dbpedia_csv.tar.gz
dbpedia_csv/
dbpedia_csv/test.csv
dbpedia_csv/classes.txt
dbpedia_csv/train.csv
dbpedia_csv/readme.txt
sh-4.2$
```

2. Copiez les données vers l’emplacement Cloud Volumes ONTAP et vérifiez-les à partir du compartiment S3 à l’aide de l’interface de ligne de commande AWS.

```
sh-4.2$ df -h
Filesystem          Size  Used Avail Use% Mounted on
devtmpfs            2.0G     0  2.0G   0% /dev
tmpfs               2.0G     0  2.0G   0% /dev/shm
tmpfs               2.0G  628K  2.0G   1% /run
tmpfs               2.0G     0  2.0G   0% /sys/fs/cgroup
/dev/xvda1          140G  114G   27G  82% /
/dev/xvdf           4.8G   52K  4.6G   1% /home/ec2-user/SageMaker
tmpfs               393M     0  393M   0% /run/user/1002
tmpfs               393M     0  393M   0% /run/user/1001
tmpfs               393M     0  393M   0% /run/user/1000
172.30.10.41:/vol1  973M  384K  973M   1% /vol1
sh-4.2$ pwd
/home/ec2-user
sh-4.2$ cp -ra dbpedia_csv /vol1
sh-4.2$ aws s3 ls --profile netapp --endpoint-url  s3://ontapbucket1/
                           PRE dbpedia_csv/
2023-02-10 18:46:44       4747 1
2023-02-10 18:48:32         96 setup.cfg
sh-4.2$
```

3. Effectuez la validation de base pour vous assurer que la fonctionnalité de lecture/écriture fonctionne dans le compartiment S3.

```
sh-4.2$ aws s3 cp  --profile netapp --endpoint-url  /usr/share/doc/util-
linux-2.30.2 s3://ontapbucket1/ --recursive
upload: ../../../usr/share/doc/util-linux-2.30.2/deprecated.txt to
s3://ontapbucket1/deprecated.txt
upload: ../../../usr/share/doc/util-linux-2.30.2/getopt-parse.bash to
s3://ontapbucket1/getopt-parse.bash
upload: ../../../usr/share/doc/util-linux-2.30.2/README to
s3://ontapbucket1/README
upload: ../../../usr/share/doc/util-linux-2.30.2/getopt-parse.tcsh to
s3://ontapbucket1/getopt-parse.tcsh
upload: ../../../usr/share/doc/util-linux-2.30.2/AUTHORS to
s3://ontapbucket1/AUTHORS
upload: ../../../usr/share/doc/util-linux-2.30.2/NEWS to
s3://ontapbucket1/NEWS
sh-4.2$ aws s3 ls --profile netapp --endpoint-url
s3://ontapbucket1/s3://ontapbucket1/

An error occurred (InternalError) when calling the ListObjectsV2
operation: We encountered an internal error. Please try again.
sh-4.2$ aws s3 ls --profile netapp --endpoint-url  s3://ontapbucket1/
                           PRE dbpedia_csv/
```

```
2023-02-16 19:19:27      26774 AUTHORS
2023-02-16 19:19:27      72727 NEWS
2023-02-16 19:19:27       4493 README
2023-02-16 19:19:27       2825 deprecated.txt
2023-02-16 19:19:27       1590 getopt-parse.bash
2023-02-16 19:19:27       2245 getopt-parse.tcsh
sh-4.2$ ls -ltr /vol1
total 132
drwxrwxr-x 2 ec2-user ec2-user  4096 Mar 29  2015 dbpedia_csv
-rw-r--r-- 1 nobody   nobody    2245 Apr 10 17:37 getopt-parse.tcsh
-rw-r--r-- 1 nobody   nobody    2825 Apr 10 17:37 deprecated.txt
-rw-r--r-- 1 nobody   nobody    4493 Apr 10 17:37 README
-rw-r--r-- 1 nobody   nobody    1590 Apr 10 17:37 getopt-parse.bash
-rw-r--r-- 1 nobody   nobody   26774 Apr 10 17:37 AUTHORS
-rw-r--r-- 1 nobody   nobody   72727 Apr 10 17:37 NEWS
sh-4.2$ ls -ltr /vol1/dbpedia_csv/
total 192104
-rw------- 1 ec2-user ec2-user 174148970 Mar 28  2015 train.csv
-rw------- 1 ec2-user ec2-user  21775285 Mar 28  2015 test.csv
-rw------- 1 ec2-user ec2-user       146 Mar 28  2015 classes.txt
-rw-rw-r-- 1 ec2-user ec2-user      1758 Mar 29  2015 readme.txt
sh-4.2$ chmod -R 777 /vol1/dbpedia_csv
sh-4.2$ ls -ltr /vol1/dbpedia_csv/
total 192104
-rwxrwxrwx 1 ec2-user ec2-user 174148970 Mar 28  2015 train.csv
-rwxrwxrwx 1 ec2-user ec2-user  21775285 Mar 28  2015 test.csv
-rwxrwxrwx 1 ec2-user ec2-user       146 Mar 28  2015 classes.txt
-rwxrwxrwx 1 ec2-user ec2-user      1758 Mar 29  2015 readme.txt
sh-4.2$ aws s3 cp --profile netapp --endpoint-url http://172.30.2.248/
s3://ontapbucket1/ /tmp --recursive
download: s3://ontapbucket1/AUTHORS to ../../tmp/AUTHORS
download: s3://ontapbucket1/README to ../../tmp/README
download: s3://ontapbucket1/NEWS to ../../tmp/NEWS
download: s3://ontapbucket1/dbpedia_csv/classes.txt to
../../tmp/dbpedia_csv/classes.txt
download: s3://ontapbucket1/dbpedia_csv/readme.txt to
../../tmp/dbpedia_csv/readme.txt
download: s3://ontapbucket1/deprecated.txt to ../../tmp/deprecated.txt
download: s3://ontapbucket1/getopt-parse.bash to ../../tmp/getopt-
parse.bash
download: s3://ontapbucket1/getopt-parse.tcsh to ../../tmp/getopt-
parse.tcsh
download: s3://ontapbucket1/dbpedia_csv/test.csv to
../../tmp/dbpedia_csv/test.csv
download: s3://ontapbucket1/dbpedia_csv/train.csv to
../../tmp/dbpedia_csv/train.csv
```

```
sh-4.2$
sh-4.2$ aws s3 ls --profile netapp --endpoint-url  s3://ontapbucket1/
                           PRE dbpedia_csv/
2023-02-16 19:19:27      26774 AUTHORS
2023-02-16 19:19:27      72727 NEWS
2023-02-16 19:19:27       4493 README
2023-02-16 19:19:27       2825 deprecated.txt
2023-02-16 19:19:27       1590 getopt-parse.bash
2023-02-16 19:19:27       2245 getopt-parse.tcsh
sh-4.2$
```

Valider le machine learning à partir de Jupyter Notebooks

La validation suivante fournit l'apprentissage machine qui permet de construire, d'entraîner et de déployer des modèles par le biais de la classification de texte à l'aide de l'exemple SageMaker BlazingText ci-dessous :

1. Installez les packages boto3 et SageMaker.

```
In [1]:  pip install --upgrade boto3 sagemaker
```

Résultat :

```
Looking in indexes: https://pypi.org/simple,
https://pip.repos.neuron.amazo naws.com
Requirement already satisfied: boto3 in /home/ec2-
user/anaconda3/envs/pytho n3/lib/python3.10/site-packages (1.26.44)
Collecting boto3
  Downloading boto3-1.26.72-py3-none-any.whl (132 kB)
     □□□□
```

```
Requirement already satisfied: jmespath<2.0.0,>=0.7.1 in /home/ec2-
user/ana conda3/envs/python3/lib/python3.10/site-packages (from boto3)
(0.10.0)
Requirement already satisfied: attrs<23,>=20.3.0 in /home/ec2-
user/anaconda
3/envs/python3/lib/python3.10/site-packages (from sagemaker) (22.1.0)
Requirement already satisfied: google-pasta in /home/ec2-
user/anaconda3/env s/python3/lib/python3.10/site-packages (from
sagemaker) (0.2.0)
Requirement already satisfied: numpy<2.0,>=1.9.0 in /home/ec2-
user/anaconda
3/envs/python3/lib/python3.10/site-packages (from sagemaker) (1.22.4)
Requirement already satisfied: protobuf<4.0,>=3.1 in /home/ec2-
user/anacond a3/envs/python3/lib/python3.10/site-packages (from
sagemaker) (3.20.3)
Requirement already satisfied: protobuf3-to-dict<1.0,>=0.1.5 in
/home/ec2-u ser/anaconda3/envs/python3/lib/python3.10/site-packages
(from sagemaker)
(0.1.5)
Requirement already satisfied: smdebug_rulesconfig==1.0.1 in /home/ec2-
use r/anaconda3/envs/python3/lib/python3.10/site-packages (from
sagemaker) (1.
0.1) Requirement already satisfied: importlib-metadata<5.0,>=1.4.0 in
/home/ec2user/anaconda3/envs/python3/lib/python3.10/site-packages (from
sagemaker)
(4.13.0)
Requirement already satisfied: packaging>=20.0 in /home/ec2-
user/anaconda3/ envs/python3/lib/python3.10/site-packages (from
sagemaker) (21.3)
Requirement already satisfied: pandas in /home/ec2-
user/anaconda3/envs/pyth on3/lib/python3.10/site-packages (from
sagemaker) (1.5.1)
Requirement already satisfied: pathos in /home/ec2-
user/anaconda3/envs/pyth on3/lib/python3.10/site-packages (from
sagemaker) (0.3.0)
Requirement already satisfied: schema in /home/ec2-
user/anaconda3/envs/pyth on3/lib/python3.10/site-packages (from
sagemaker) (0.7.5) Requirement already satisfied: python-
dateutil<3.0.0,>=2.1 in /home/ec2-use
r/anaconda3/envs/python3/lib/python3.10/site-packages (from
botocore<1.30.
0,>=1.29.72->boto3) (2.8.2)
Requirement already satisfied: urllib3<1.27,>=1.25.4 in /home/ec2-
user/anac onda3/envs/python3/lib/python3.10/site-packages (from
botocore<1.30.0,>=1.2
9.72->boto3) (1.26.8) Requirement already satisfied: zipp>=0.5 in
```

```
/home/ec2-user/anaconda3/envs/p ython3/lib/python3.10/site-packages
(from importlib-metadata<5.0,>=1.4.0->s agemaker) (3.10.0)
Requirement already satisfied: pyparsing!=3.0.5,>=2.0.2 in /home/ec2-
user/a naconda3/envs/python3/lib/python3.10/site-packages (from
packaging>=20.0->s agemaker) (3.0.9)
Requirement already satisfied: six in /home/ec2-
user/anaconda3/envs/python
3/lib/python3.10/site-packages (from protobuf3-to-dict<1.0,>=0.1.5-
>sagemak er) (1.16.0)
Requirement already satisfied: pytz>=2020.1 in /home/ec2-
user/anaconda3/env s/python3/lib/python3.10/site-packages (from pandas-
>sagemaker) (2022.5)
Requirement already satisfied: ppft>=1.7.6.6 in /home/ec2-
user/anaconda3/en vs/python3/lib/python3.10/site-packages (from pathos-
>sagemaker) (1.7.6.6) Requirement already satisfied:
multiprocess>=0.70.14 in /home/ec2-user/anac
onda3/envs/python3/lib/python3.10/site-packages (from pathos->sagemaker)
(0.70.14)
Requirement already satisfied: dill>=0.3.6 in /home/ec2-
user/anaconda3/env s/python3/lib/python3.10/site-packages (from pathos-
>sagemaker) (0.3.6)
Requirement already satisfied: pox>=0.3.2 in /home/ec2-
user/anaconda3/envs/ python3/lib/python3.10/site-packages (from pathos-
>sagemaker) (0.3.2) Requirement already satisfied: contextlib2>=0.5.5 in
/home/ec2-user/anacond a3/envs/python3/lib/python3.10/site-packages
(from schema->sagemaker) (21.
6.0) Building wheels for collected packages: sagemaker
  Building wheel for sagemaker (setup.py) ... done
  Created wheel for sagemaker: filename=sagemaker-2.132.0-py2.py3-none-
any. whl size=905449
sha256=f6100a5dc95627f2e2a49824e38f0481459a27805ee19b5a06ec
83db0252fd41
  Stored in directory: /home/ec2-
user/.cache/pip/wheels/60/41/b6/482e7ab096
520df034fbf2dddd244a1d7ba0681b27ef45aa61
Successfully built sagemaker
Installing collected packages: botocore, boto3, sagemaker
  Attempting uninstall: botocore     Found existing installation:
botocore 1.24.19
    Uninstalling botocore-1.24.19:       Successfully uninstalled
botocore-1.24.19
  Attempting uninstall: boto3     Found existing installation: boto3
1.26.44
    Uninstalling boto3-1.26.44:
      Successfully uninstalled boto3-1.26.44
  Attempting uninstall: sagemaker     Found existing installation:
```

```
sagemaker 2.127.0
    Uninstalling sagemaker-2.127.0:
      Successfully uninstalled sagemaker-2.127.0
ERROR: pip's dependency resolver does not currently take into account
all t he packages that are installed. This behaviour is the source of
the followi ng dependency conflicts.
awscli 1.27.44 requires botocore==1.29.44, but you have botocore 1.29.72
wh ich is incompatible.
aiobotocore 2.0.1 requires botocore<1.22.9,>=1.22.8, but you have
botocore 1.29.72 which is incompatible. Successfully installed boto3-
1.26.72 botocore-1.29.72 sagemaker-2.132.0 Note: you may need to restart
the kernel to use updated packages.
```

2. Dans l'étape suivante, les données (`dbpedia_csv`) est téléchargé à partir du compartiment s3 `ontapbucket1` À une instance Jupyter Notebook utilisée dans le machine learning.

```
In [2]: import sagemaker
In [3]: from sagemaker import get_execution_role
In [4]:
import json
import boto3
sess = sagemaker.Session()
role = get_execution_role()
print(role)
bucket = "ontapbucket1"
print(bucket)
sess.s3_client = boto3.client('s3',region_name='',aws_access_key_id =
'0ZNAX21JW5Q8AP80CQ2E',  aws_secret_access_key =
'PpLs4gA9K0_2gPhuykkp014gBjcC9Rbi3QDX_6rr',
                              use_ssl = False, endpoint_url =
'http://172.30.10.41',

config=boto3.session.Config(signature_version='s3v4',
s3={'addressing_style':'path'}) )
sess.s3_resource = boto3.resource('s3',region_name='',aws_access_key_id
= '0ZNAX21JW5Q8AP80CQ2E', aws_secret_access_key =
'PpLs4gA9K0_2gPhuykkp014gBjcC9Rbi3QDX_6rr',
                              use_ssl = False, endpoint_url =
'http://172.30.10.41',

config=boto3.session.Config(signature_version='s3v4',
s3={'addressing_style':'path'}) )
prefix = "blazingtext/supervised"
import os
my_bucket = sess.s3_resource.Bucket(bucket)
my_bucket = sess.s3_resource.Bucket(bucket)
#os.mkdir('dbpedia_csv')
for s3_object in my_bucket.objects.all():
    filename = s3_object.key
#    print(filename)
#    print(s3_object.key)
    my_bucket.download_file(s3_object.key, filename)
```

3. Le code suivant crée le mappage à partir d’indices entiers vers des étiquettes de classe qui sont utilisées pour récupérer le nom de classe réel pendant l’inférence.

```
index_to_label = {}
with open("dbpedia_csv/classes.txt") as f:
    for i,label in enumerate(f.readlines()):
        index_to_label[str(i + 1)] = label.strip()
```

Le résultat répertorie les fichiers et dossiers dans le `ontapbucket1` Compartiment utilisé comme données pour la validation du machine learning AWS SageMaker.

```
arn:aws:iam::210811600188:role/SageMakerFullRole ontapbucket1
AUTHORS
AUTHORS
NEWS
NEWS
README README
dbpedia_csv/classes.txt dbpedia_csv/classes.txt dbpedia_csv/readme.txt
dbpedia_csv/readme.txt dbpedia_csv/test.csv dbpedia_csv/test.csv
dbpedia_csv/train.csv dbpedia_csv/train.csv deprecated.txt
deprecated.txt getopt-parse.bash getopt-parse.bash getopt-parse.tcsh
getopt-parse.tcsh
In [5]: ls
AUTHORS       deprecated.txt     getopt-parse.tcsh  NEWS
Untitled.ipynb dbpedia_csv/  getopt-parse.bash  lost+found/
README
In [6]: ls -l dbpedia_csv
total 191344
-rw-rw-r-- 1 ec2-user ec2-user       146 Feb 16 19:43 classes.txt
-rw-rw-r-- 1 ec2-user ec2-user      1758 Feb 16 19:43 readme.txt
-rw-rw-r-- 1 ec2-user ec2-user  21775285 Feb 16 19:43 test.csv
-rw-rw-r-- 1 ec2-user ec2-user 174148970 Feb 16 19:43 train.csv
```

4. Démarrez la phase de prétraitement des données pour prétraiter les données d'entraînement dans un format de texte séparé par un espace et tokenisé qui peut être consommé par l'algorithme BlazingText et la bibliothèque nltk pour tokeniser les phrases d'entrée du jeu de données DBPedia. Téléchargez le tokenizer nltk et d'autres bibliothèques. Le `transform_instance` Appliqué en parallèle à chaque instance de données utilise le module de multitraitement Python.

```
ln [7]: from random import shuffle
import multiprocessing
from multiprocessing import Pool
import csv
import nltk
nltk.download("punkt")
def transform_instance(row):
    cur_row = []
    label ="__label__" + index_to_label [row[0]] # Prefix the index-ed
label with __label__
    cur_row.append (label)
    cur_row.extend(nltk.word_tokenize(row[1].lower ()))
    cur_row.extend(nltk.word_tokenize(row[2].lower ()))
    return cur_row
def preprocess(input_file, output_file, keep=1):
```

```
    all_rows = []
    with open(input_file,"r") as csvinfile:
        csv_reader = csv.reader(csvinfile, delimiter=",")
        for row in csv_reader:
            all_rows.append(row)
    shuffle(all_rows)
    all_rows = all_rows[: int(keep * len(all_rows))]
    pool = Pool(processes=multiprocessing.cpu_count())
    transformed_rows = pool.map(transform_instance, all_rows)
    pool.close()
    pool. join()
    with open(output_file, "w") as csvoutfile:
        csv_writer = csv.writer (csvoutfile, delimiter=" ",
lineterminator="\n")
        csv_writer.writerows (transformed_rows)

# Preparing the training dataset
# since preprocessing the whole dataset might take a couple of minutes,
# we keep 20% of the training dataset for this demo.
# Set keep to 1 if you want to use the complete dataset
preprocess("dbpedia_csv/train.csv","dbpedia.train", keep=0.2)
# Preparing the validation dataset
preprocess("dbpedia_csv/test.csv","dbpedia.validation")
sess = sagemaker.Session()
role = get_execution_role()
print (role) # This is the role that sageMaker would use to leverage Aws
resources (S3,  Cloudwatch) on your behalf
bucket = sess.default_bucket() # Replace with your own bucket name if
needed
print("default Bucket::: ")
print(bucket)
```

Résultat :

```
[nltk_data] Downloading package punkt to /home/ec2-user/nltk_data...
[nltk_data]   Package punkt is already up-to-date!
arn:aws:iam::210811600188:role/SageMakerFullRole default Bucket:::
sagemaker-us-east-1-210811600188
```

5. Chargez le dataset formaté et d’entraînement dans S3 afin qu’il puisse être utilisé par SageMaker pour exécuter des tâches d’entraînement. Téléchargez ensuite deux fichiers dans le compartiment et l’emplacement du préfixe à l’aide du SDK Python.

```
ln [8]: %%time
train_channel = prefix + "/train"
validation_channel = prefix + "/validation"
sess.upload_data(path="dbpedia.train", bucket=bucket,
key_prefix=train_channel)
sess.upload_data(path="dbpedia.validation", bucket=bucket,
key_prefix=validation_channel)
s3_train_data = "s3://{}/{}".format(bucket, train_channel)
s3_validation_data = "s3://{}/{}".format(bucket, validation_channel)
```

Résultat :

```
CPU times: user 546 ms, sys: 163 ms, total: 709 ms
Wall time: 1.32 s
```

6. Configurez un emplacement de sortie sur S3 où l'artefact du modèle est chargé de sorte que les artefacts puissent être la sortie de la tâche d'entraînement de l'algorithme. Créer un `sageMaker.estimator.Estimator` objet pour lancer le travail d'entraînement.

```
In [9]: s3_output_location = "s3://{}/{}/output".format(bucket, prefix)
In [10]: region_name = boto3.Session().region_name
In [11]: container =
sagemaker.amazon.amazon_estimator.get_image_uri(region_name,
"blazingtext","latest")
print("Using SageMaker BlazingText container: {} ({})".format(container,
region_name))
```

Résultat :

```
The method get_image_uri has been renamed in sagemaker>=2.
See: https://sagemaker.readthedocs.io/en/stable/v2.html for details.
Defaulting to the only supported framework/algorithm version: 1.
Ignoring f ramework/algorithm version: latest.
Using SageMaker BlazingText container: 811284229777.dkr.ecr.us-east-
1.amazo naws.com/blazingtext:1 (us-east-1)
```

7. Définissez SageMaker `Estrimator` Avec les configurations de ressources et les hyperparamètres pour entraîner la classification de texte sur le dataset DBPedia à l'aide du mode supervisé sur une instance c4.4xlarge.

```
In [12]: bt_model = sagemaker.estimator.Estimator(
container,
role,
instance_count=1,
instance_type="ml.c4.4xlarge",
volume_size=30,
max_run=360000,
input_mode="File",
output_path=s3_output_location,
hyperparameters={
        "mode": "supervised",
        "epochs": 1,
        "min_count": 2,
        "learning_rate": 0.05,
        "vector_dim": 10,
        "early_stopping": True,
        "patience": 4,
        "min_epochs": 5,
        "word_ngrams": 2,
 },
     )
```

8. Préparez une liaison entre les canaux de données et l'algorithme. Pour ce faire, créez le `sagemaker.session.s3_input` les objets des canaux de données et les conserver dans un dictionnaire pour l'algorithme à utiliser.

```
ln [13]: train_data = sagemaker.inputs.TrainingInput(
    s3_train_data,
    distribution="FullyReplicated",
    content_type="text/plain",
    s3_data_type="S3Prefix",
)
validation_data = sagemaker.inputs.TrainingInput(
    s3_validation_data,
    distribution="FullyReplicated",
    content_type="text/plain",
    s3_data_type="S3Prefix",
)
data_channels = {"train": train_data, "validation": validation_data}
```

9. Une fois le travail terminé, un message travail terminé s'affiche. Le modèle entraîné se trouve dans le compartiment S3 qui a été configuré en tant que `output_path` dans l'estimateur.

```
ln [14]: bt_model.fit(inputs=data_channels, logs=True)
```

Résultat :

```
INFO:sagemaker:Creating training-job with name: blazingtext-2023-02-16-
20-3
7-30-748
2023-02-16 20:37:30 Starting - Starting the training job......
2023-02-16 20:38:09 Starting - Preparing the instances for
training......
2023-02-16 20:39:24 Downloading - Downloading input data
2023-02-16 20:39:24 Training - Training image download completed.
Training in progress... Arguments: train
[02/16/2023 20:39:41 WARNING 140279908747072] Loggers have already been
set up. [02/16/2023 20:39:41 WARNING 140279908747072] Loggers have
already been set up.
[02/16/2023 20:39:41 INFO 140279908747072] nvidia-smi took:
0.0251793861389
16016 secs to identify 0 gpus
[02/16/2023 20:39:41 INFO 140279908747072] Running single machine CPU
Blazi ngText training using supervised mode.
Number of CPU sockets found in instance is  1
[02/16/2023 20:39:41 INFO 140279908747072] Processing
/opt/ml/input/data/tr ain/dbpedia.train . File size: 35.0693244934082 MB
[02/16/2023 20:39:41 INFO 140279908747072] Processing
/opt/ml/input/data/va lidation/dbpedia.validation . File size:
21.887572288513184 MB
Read 6M words
Number of words:  149301
Loading validation data from
/opt/ml/input/data/validation/dbpedia.validati on
Loaded validation data.
-------------- End of epoch: 1 ##### Alpha: 0.0000  Progress: 100.00%
Million Words/sec: 10.39 ##### Training finished.
Average throughput in Million words/sec: 10.39
Total training time in seconds: 0.60
#train_accuracy: 0.7223
Number of train examples: 112000
#validation_accuracy: 0.7205
Number of validation examples: 70000
2023-02-16 20:39:55 Uploading - Uploading generated training model
2023-02-16 20:40:11 Completed - Training job completed
Training seconds: 68
Billable seconds: 68
```

10. Une fois la formation terminée, déployez le modèle entraîné en tant que terminal hébergé en temps réel Amazon SageMaker pour faire des prévisions.

```
In [15]: from sagemaker.serializers import JSONSerializer
 text_classifier = bt_model.deploy(
     initial_instance_count=1, instance_type="ml.m4.xlarge",
serializer=JSONS
)
```

Résultat :

```
INFO:sagemaker:Creating model with name: blazingtext-2023-02-16-20-41-
33-10
0
INFO:sagemaker:Creating endpoint-config with name blazingtext-2023-02-
16-20
-41-33-100
INFO:sagemaker:Creating endpoint with name blazingtext-2023-02-16-20-41-
33-
100
-------!
```

```
In [16]: sentences = [
    "Convair was an american aircraft manufacturing company which later
expanded into rockets and spacecraft.",
       "Berwick secondary college is situated in the outer melbourne
metropolitan suburb of berwick .",
]
# using the same nltk tokenizer that we used during data preparation for
training
tokenized_sentences = [" ".join(nltk.word_tokenize(sent)) for sent in
sentences]
payload = {"instances": tokenized_sentences} response =
text_classifier.predict(payload)
predictions = json.loads(response)
print(json.dumps(predictions, indent=2))
```

```
[
  {
    "label": [
      "__label__Artist"
    ],
    "prob": [
      0.4090951681137085
    ]
  },
  {
    "label": [
      "__label__EducationalInstitution"
    ],
    "prob": [
      0.49466073513031006
    ]
  }
]
```

11. Par défaut, le modèle renvoie une prédiction avec la probabilité la plus élevée. Pour récupérer le haut `k` prévisions, définir `k` dans le fichier de configuration.

```
In [17]: payload = {"instances": tokenized_sentences, "configuration":
{"k": 2}}
 response = text_classifier.predict(payload)

 predictions = json.loads(response)
 print(json.dumps(predictions, indent=2))
```

```
[
  {
    "label": [
      "__label__Artist",
      "__label__MeanOfTransportation"
    ],
    "prob": [
      0.4090951681137085,
      0.26930734515190125
    ]
  },
  {
    "label": [
      "__label__EducationalInstitution",
      "__label__Building"
    ],
    "prob": [
      0.49466073513031006,
      0.15817692875862122
    ]
  }
]
```

12. Supprimez le noeud final avant de fermer le bloc-notes.

```
In [18]: sess.delete_endpoint(text_classifier.endpoint)
WARNING:sagemaker.deprecations:The endpoint attribute has been renamed
in s agemaker>=2.
See: https://sagemaker.readthedocs.io/en/stable/v2.html for details.
INFO:sagemaker:Deleting endpoint with name: blazingtext-2023-02-16-20-
41-33
-100
```

Conclusion

À partir de cette validation, les data Scientists et les ingénieurs peuvent accéder aux données NFS depuis les ordinateurs portables AWS SageMaker Jupyter via des compartiments S3 à partir de NetApp Cloud Volumes ONTAP. Cette approche facilite l'accès et le partage des mêmes données à partir des protocoles NFS et S3 sans recourir à des logiciels supplémentaires.

Où trouver des informations complémentaires

Pour en savoir plus sur les informations données dans ce livre blanc, consultez ces documents et/ou sites web :

- Classification de texte à l'aide de SageMaker BlazingText

  "https://sagemaker-examples.readthedocs.io/en/latest/introduction_to_amazon_algorithms/blazingtext_text_classification_dbpedia/blazingtext_text_classification_dbpedia.html"

- Prise en charge de la version ONTAP pour le stockage objet S3

  "https://docs.netapp.com/us-en/ontap/s3-config/ontap-version-support-s3-concept.html"

Informations sur le copyright

Copyright © 2024 NetApp, Inc. Tous droits réservés. Imprimé aux États-Unis. Aucune partie de ce document protégé par copyright ne peut être reproduite sous quelque forme que ce soit ou selon quelque méthode que ce soit (graphique, électronique ou mécanique, notamment par photocopie, enregistrement ou stockage dans un système de récupération électronique) sans l'autorisation écrite préalable du détenteur du droit de copyright.

Les logiciels dérivés des éléments NetApp protégés par copyright sont soumis à la licence et à l'avis de non-responsabilité suivants :

CE LOGICIEL EST FOURNI PAR NETAPP « EN L'ÉTAT » ET SANS GARANTIES EXPRESSES OU TACITES, Y COMPRIS LES GARANTIES TACITES DE QUALITÉ MARCHANDE ET D'ADÉQUATION À UN USAGE PARTICULIER, QUI SONT EXCLUES PAR LES PRÉSENTES. EN AUCUN CAS NETAPP NE SERA TENU POUR RESPONSABLE DE DOMMAGES DIRECTS, INDIRECTS, ACCESSOIRES, PARTICULIERS OU EXEMPLAIRES (Y COMPRIS L'ACHAT DE BIENS ET DE SERVICES DE SUBSTITUTION, LA PERTE DE JOUISSANCE, DE DONNÉES OU DE PROFITS, OU L'INTERRUPTION D'ACTIVITÉ), QUELLES QU'EN SOIENT LA CAUSE ET LA DOCTRINE DE RESPONSABILITÉ, QU'IL S'AGISSE DE RESPONSABILITÉ CONTRACTUELLE, STRICTE OU DÉLICTUELLE (Y COMPRIS LA NÉGLIGENCE OU AUTRE) DÉCOULANT DE L'UTILISATION DE CE LOGICIEL, MÊME SI LA SOCIÉTÉ A ÉTÉ INFORMÉE DE LA POSSIBILITÉ DE TELS DOMMAGES.

NetApp se réserve le droit de modifier les produits décrits dans le présent document à tout moment et sans préavis. NetApp décline toute responsabilité découlant de l'utilisation des produits décrits dans le présent document, sauf accord explicite écrit de NetApp. L'utilisation ou l'achat de ce produit ne concède pas de licence dans le cadre de droits de brevet, de droits de marque commerciale ou de tout autre droit de propriété intellectuelle de NetApp.

Le produit décrit dans ce manuel peut être protégé par un ou plusieurs brevets américains, étrangers ou par une demande en attente.

LÉGENDE DE RESTRICTION DES DROITS : L'utilisation, la duplication ou la divulgation par le gouvernement sont sujettes aux restrictions énoncées dans le sous-paragraphe (b)(3) de la clause Rights in Technical Data-Noncommercial Items du DFARS 252.227-7013 (février 2014) et du FAR 52.227-19 (décembre 2007).

Les données contenues dans les présentes se rapportent à un produit et/ou service commercial (tel que défini par la clause FAR 2.101). Il s'agit de données propriétaires de NetApp, Inc. Toutes les données techniques et tous les logiciels fournis par NetApp en vertu du présent Accord sont à caractère commercial et ont été exclusivement développés à l'aide de fonds privés. Le gouvernement des États-Unis dispose d'une licence limitée irrévocable, non exclusive, non cessible, non transférable et mondiale. Cette licence lui permet d'utiliser uniquement les données relatives au contrat du gouvernement des États-Unis d'après lequel les données lui ont été fournies ou celles qui sont nécessaires à son exécution. Sauf dispositions contraires énoncées dans les présentes, l'utilisation, la divulgation, la reproduction, la modification, l'exécution, l'affichage des données sont interdits sans avoir obtenu le consentement écrit préalable de NetApp, Inc. Les droits de licences du Département de la Défense du gouvernement des États-Unis se limitent aux droits identifiés par la clause 252.227-7015(b) du DFARS (février 2014).

Informations sur les marques commerciales

NETAPP, le logo NETAPP et les marques citées sur le site http://www.netapp.com/TM sont des marques déposées ou des marques commerciales de NetApp, Inc. Les autres noms de marques et de produits sont des marques commerciales de leurs propriétaires respectifs.