ネットアップストレージシステムの概要

NetApp Solutions

NetApp
June 09, 2022

This PDF was generated from https://docs.netapp.com/ja-jp/netapp-solutions/containers/anthos-with-netapp/a-w-n_netapp_ontap.html on June 09, 2022. Always check docs.netapp.com for the latest.

目次

ネットアップストレージの概要：ネットアップを使用したAnthos 1
NetApp ONTAP ：ネットアップを使用したAnthos 2
NetApp Element ：ネットアップを使用したAnthos 4

ネットアップストレージの概要：ネットアップを使用したAnthos

ネットアップには、Anthos上に導入されたアプリケーション用のストレージをプロビジョニングするために、ネットアップのAstra Tridentストレージオーケストレーションツールで認定されているストレージプラットフォームが複数あります。

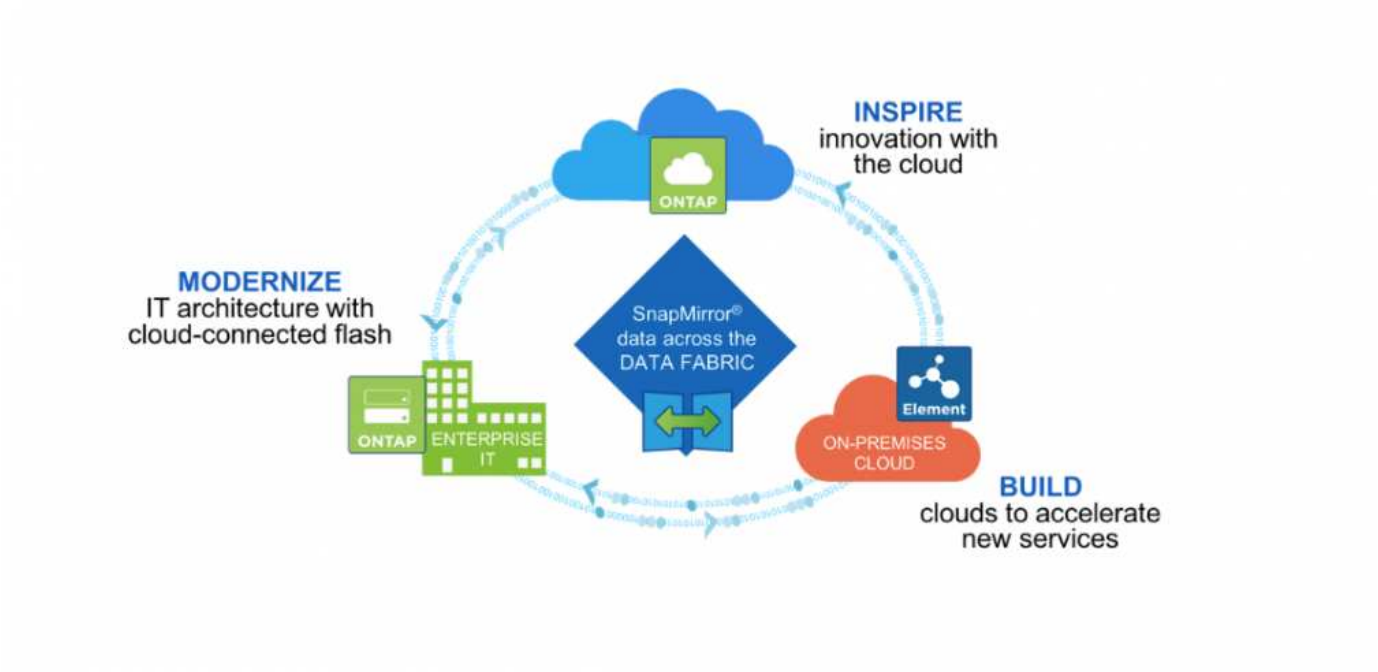

- AFF システムと FAS システムは、 NetApp ONTAP を実行し、ファイルベース（ NFS ）とブロックベース（ iSCSI ）の両方のユースケースにストレージを提供します。
- Cloud Volumes ONTAP と ONTAP Select は、それぞれクラウドと仮想スペースに同じメリットをもたらします。
- NetApp Cloud Volumes Service （ AWS / GCP ）と Azure NetApp Files は、クラウドでファイルベースのストレージを提供します。
- NetApp Element ストレージシステムは、拡張性に優れた環境でブロックベース（ iSCSI ）のユースケースに対応します。

> ネットアップのポートフォリオに含まれる各ストレージシステムでは、オンプレミスサイトとクラウド間でのデータ管理と移動の両方を容易に行えるため、データがアプリケーションの配置場所にあることを保証できます。

以下のページでは、AnthosとNetApp解決策 で検証されたネットアップストレージシステムに関する追加情報について説明します。

- "NetApp ONTAP"
- "NetApp Element"

"次の製品：ネットアップストレージ統合の概要：ネットアップを基盤とするAnthos"

NetApp ONTAP ：ネットアップを使用したAnthos

NetApp ONTAP は、わかりやすい GUI 、自動化統合機能を備えた REST API 、 AI に基づく予測分析と修正措置、ハードウェアの無停止アップグレード、ストレージ間インポートなどの機能を備えた強力なストレージソフトウェアツールです。

NetApp ONTAP ストレージシステムの詳細については、を参照してください "ネットアップの ONTAP Web サイト"。

ONTAP は以下の機能を提供します。

- NFS 、 CIFS 、 iSCSI 、 FC 、 FCoE を同時にデータアクセスと管理できるユニファイドストレージシステム FC-NVMe プロトコルが必要です。
- 導入モデルには、オンプレミスのオールフラッシュ、ハイブリッド、オール HDD のハードウェア構成、ONTAP Select などのサポートされるハイパーバイザーを使用する VM ベースのストレージプラットフォーム、 Cloud Volumes ONTAP などのクラウドがあります。
- ONTAP システムでは、データの自動階層化、インラインデータ圧縮、重複排除、コンパクションがサポートされ、データストレージ効率が向上しています。
- ワークロードベースの QoS 制御ストレージ：
- パブリッククラウドとのシームレスな統合により、データの階層化と保護を実現ONTAP は、あらゆる環境に対応する堅牢なデータ保護機能も備えています。
  - * NetApp Snapshot コピー。 * 最小限のディスク・スペースでデータをポイント・イン・タイムで高速バックアップし、パフォーマンス・オーバーヘッドを追加する必要はありません。
  - * NetApp SnapMirror 。 * 1 つのストレージ・システムから別のストレージ・システムへデータの Snapshot コピーをミラーリングします。ONTAP では、他の物理プラットフォームやクラウドネイティブのサービスへのデータのミラーリングもサポートされています。
  - * NetApp SnapLock 。*指定された期間にわたって上書きまたは消去できない特殊なボリュームに書き込むことにより、書き換え不可能なデータを効率的に管理します。
  - * NetApp SnapVault 。 * は、複数のストレージ・システムのデータを、指定されたすべてのシステムのバックアップとして機能する中央の Snapshot コピーにバックアップします。
  - * NetApp SyncMirror 。 * 同じコントローラに物理的に接続された 2 つの異なるディスクプレックスに対して、データをリアルタイムで RAID レベルでミラーリングします。
  - * NetApp SnapRestore * を使用すると、 Snapshot コピーからオンデマンドでバックアップされたデータを迅速にリストアできます。
  - * NetApp FlexClone 。 * Snapshot コピーに基づいて、ネットアップボリュームの読み書き可能なフルコピーを瞬時にプロビジョニングできます。

ONTAP の詳細については、を参照してください "ONTAP 9 ドキュメンテーション・センター"。

NetApp ONTAP は、オンプレミス、仮想環境、クラウド環境で利用できます。

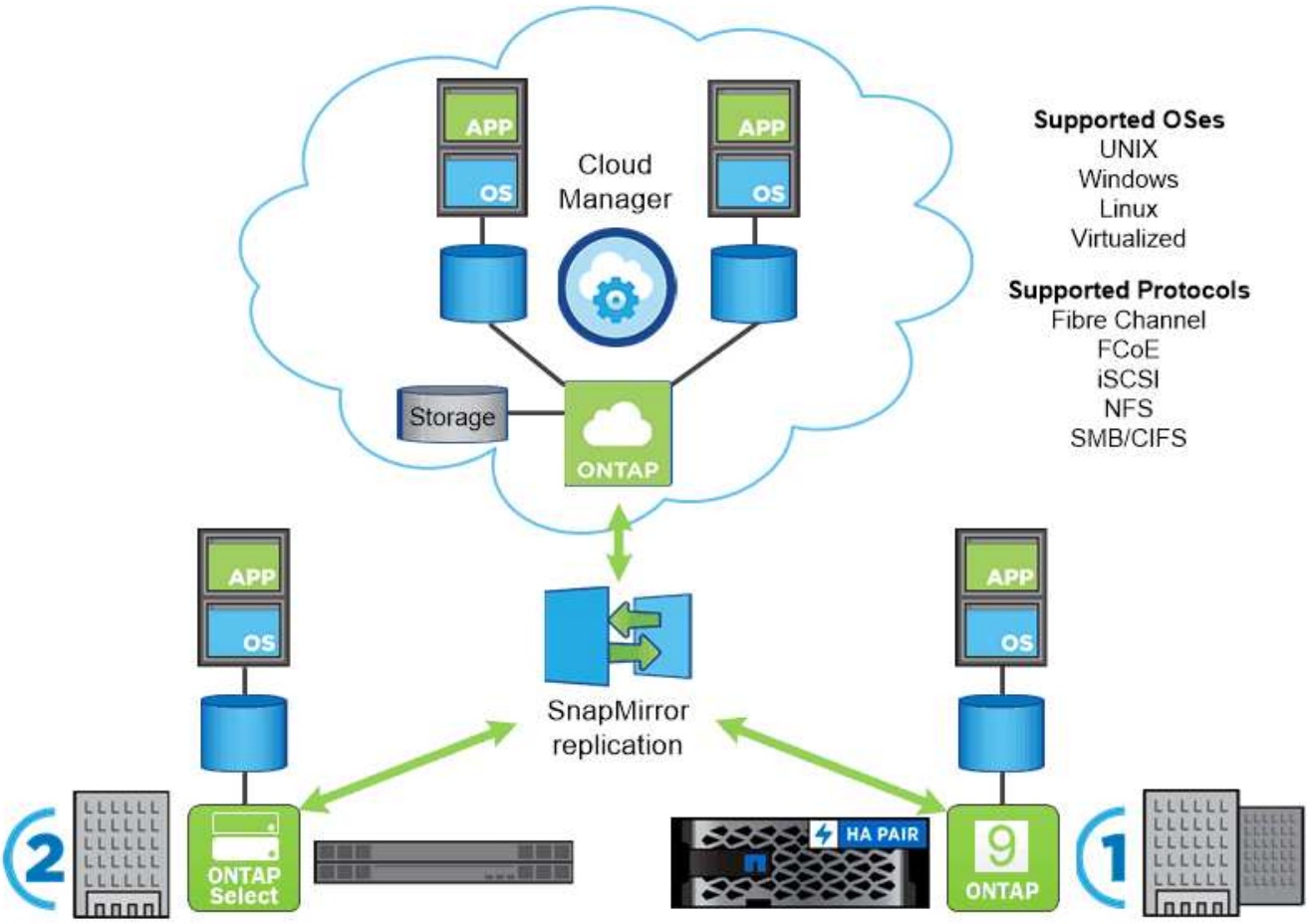

ネットアップのプラットフォーム

NetApp AFF/FAS

ネットアップは、堅牢なオールフラッシュ（AFF ）およびスケールアウトハイブリッド（FAS ）ストレージプラットフォームを提供し、低レイテンシのパフォーマンス、統合データプロテクション、マルチプロトコルのサポートを通じて、お客様のニーズに合わせてカスタマイズします。

どちらのシステムも、NetApp ONTAP データ管理ソフトウェアを搭載しています。NetApp Data Management ソフトウェアは、可用性が高く、クラウドと統合されたシンプルなストレージ管理を実現する業界最先端のデータ管理ソフトウェアで、データファブリックのニーズに合わせてエンタープライズクラスのスピード、効率性、セキュリティを提供します。

ネットアップのAFF プラットフォームとFAS プラットフォームの詳細については、をクリックしてください "こちらをご覧ください"。

ONTAP Select の場合

ONTAP Select は、お客様の環境のハイパーバイザーに導入できる、ソフトウェアで定義された NetApp ONTAP の導入です。VMware vSphere または KVM にインストールでき、ハードウェアベースの ONTAP システムの全機能とエクスペリエンスを提供します。

ONTAP Select の詳細については、をクリックしてください "こちらをご覧ください"。

Cloud Volumes ONTAP

NetApp Cloud Volumes ONTAP は、クラウドで導入される NetApp ONTAP のバージョンで、 Amazon AWS 、 Microsoft Azure 、 Google Cloud などのさまざまなパブリッククラウドに導入できます。

Cloud Volumes ONTAP の詳細については、をクリックしてください "こちらをご覧ください"。

"次の製品：ネットアップストレージ統合の概要：ネットアップを基盤とするAnthos"

NetApp Element ：ネットアップを使用したAnthos

NetApp Element ソフトウェアは、拡張性に優れたモジュラ型のパフォーマンスを提供し、ストレージノードごとに容量とスループットを保証します。NetApp Element システムは、 1 つのクラスタで 4~100 ノードまで拡張でき、高度なストレージ管理機能も多数備えています。

NetApp Element ストレージ・システムの詳細については、を参照してください "ネットアップの SolidFire Web サイト"。

iSCSI ログインのリダイレクト機能と自己回復機能

NetApp Element ソフトウェアは、 iSCSI ストレージプロトコルを利用します。これは、従来の TCP/IP ネットワーク上で SCSI コマンドをカプセル化する標準的な方法です。SCSI 標準が変更された場合や、イーサネットネットワークのパフォーマンスが向上した場合、 iSCSI ストレージプロトコルには変更は必要ありません。

すべてのストレージノードには管理 IP とストレージ IP が設定されますが、 NetApp Element ソフトウェアは、クラスタ内のすべてのストレージトラフィックについて、ストレージ仮想 IP アドレス（ SVIP アドレス）を 1 つアドバタイズします。iSCSI のログインプロセスでは、ストレージはターゲットボリュームが別のアドレスに移動されたことを応答するため、ネゴシエーションプロセスを続行できません。その後、ホスト側の再設定を必要としないプロセスで、ホストはログイン要求を新しいアドレスに再発行します。このプロセスは、 iSCSI ログインリダイレクトと呼ばれます。

iSCSI ログインリダイレクトは、 NetApp Element ソフトウェアクラスタの重要な要素です。ホストログイン要求を受信すると、ノードは、 IOPS とボリュームの容量要件に基づいて、トラフィックを処理するクラスタのメンバーを決定します。ボリュームは NetApp Element ソフトウェアクラスタ全体に分散され、単一のノードがボリュームのトラフィックを大量に処理している場合や新しいノードが追加された場合に再配置されます。特定のボリュームの複数のコピーがアレイ全体に割り当てられます。

この方法では、ノード障害のあとにボリュームの再配分が発生しても、ログアウトして新しい場所にリダイレクトしてログインした場合を超えてホスト接続には影響はありません。iSCSI ログインリダイレクションを使用する NetApp Element ソフトウェアクラスタは、無停止アップグレードと運用が可能な自己回復型スケールアウトアーキテクチャです。

NetApp Element ソフトウェアクラスタの QoS

NetApp Element ソフトウェアクラスタでは、 QoS をボリューム単位で動的に設定できます。ボリュームごとの QoS 設定を使用して、定義した SLA に基づいてストレージパフォーマンスを制御できます。QoS は、次の 3 つの設定可能なパラメータで定義されます。

- * 最小 IOPS 。 * NetApp Element ソフトウェアクラスタがボリュームに提供する平常時の最小 IOPS 。ボリュームに設定された最小 IOPS は、そのボリュームに対して最低限保証されるパフォーマンスレベルです。ボリュームごとのパフォーマンスがこのレベルを下回ることはありません。
- * 最大 IOPS 。 * NetApp Element ソフトウェアクラスタが特定のボリュームに提供する平常時の最大 IOPS 。
- * Burst IOPS 。 * 短時間のバースト時に許容される最大 IOPS 。バースト期間の設定は、デフォルトの 1 分に設定できます。ボリュームが最大 IOPS レベル未満で動作しているときは、バーストクレジットが蓄積されます。パフォーマンスレベルが非常に高くなってプッシュされると、ボリュームで IOPS が最大 IOPS を超えた短時間のバーストが許容されます。

マルチテナンシー

セキュアマルチテナンシーには、次の機能があります。

- * セキュアな認証。 * Challenge Handshake Authentication Protocol （ CHAP ；チャレンジハンドシェイク認証プロトコル）は、ボリュームへのセキュアなアクセスに使用されます。Lightweight Directory Access Protocol （ LDAP ）は、管理とレポートのためのクラスタへのセキュアなアクセスに使用されます。
- * ボリュームアクセスグループ（ VAG ）。 * 必要に応じて、任意の数の iSCSI イニシエータ固有の iSCSI Qualified Name （ IQN ）を 1 つ以上のボリュームにマッピングし、認証の代わりに VAG を使用できます。VAG 内のボリュームにアクセスするには、イニシエータの IQN がボリュームグループの許可された IQN リストに含まれている必要があります。
- * テナント仮想 LAN （ VLAN ）。 * ネットワークレベルでは、 iSCSI イニシエータと NetApp Element ソフトウェアクラスタ間のエンドツーエンドのネットワークセキュリティは、 VLAN を使用することで容易になります。ワークロードまたはテナントを分離するために作成された VLAN については、 NetApp Element ソフトウェアが、特定の VLAN 経由でのみアクセス可能な iSCSI ターゲット SVIP アドレスを別途作成します。
- * VRF 対応 VLAN 。 * データセンターのセキュリティと拡張性をさらにサポートするため、 NetApp Element ソフトウェアを使用すると、 VRF に似た機能を持つテナント VLAN を有効にできます。この機能には、次の 2 つの主要機能が追加されて
  - * テナント SVIP アドレスへの L3 ルーティング。 * この機能を使用すると、 iSCSI イニシエータを、NetApp Element ソフトウェアクラスタとは別のネットワークまたは VLAN に配置できます。
  - * IP サブネットの重複または重複 * 。この機能を使用すると、テナント環境にテンプレートを追加し、各テナント VLAN に同じ IP サブネットから IP アドレスを割り当てることができます。この機能は、 IPspace の拡張と保持が重要なサービスプロバイダ環境に役立ちます。

エンタープライズクラスのストレージ効率化

NetApp Element ソフトウェアクラスタを使用すると、全体的なストレージ効率とパフォーマンスが向上します。次の機能はインラインで実行されます。常時有効であり、ユーザによる手動設定は必要ありません。

- * 重複排除。 * システムには、一意の 4K ブロックのみが保存されます。重複する 4K ブロックは格納済みのデータバージョンに自動的に関連付けられます。データはブロックドライブに格納され、 NetApp

Element ソフトウェアの Helix データ保護を使用してミラーリングされます。このシステムは、システム内の容量消費と書き込み処理数を大幅に削減します。

- * 圧縮。 * 圧縮は、データが NVRAM に書き込まれる前にインラインで実行されます。データは 4K ブロック単位で圧縮され、システム内で圧縮されたままとなります。この圧縮により、クラスタ全体での容量消費、書き込み処理数、および帯域幅消費が大幅に削減されます。
- * シンプロビジョニング。 * この機能は、必要なときに必要な量のストレージを提供し、オーバープロビジョニングされたボリュームや利用率の低いボリュームによる容量消費を排除します。
- * Helix 。 * 個々のボリュームのメタデータはメタデータドライブに格納され、セカンダリメタデータドライブにレプリケートされて冗長性が確保されます。

Element は自動化を目的として設計されました。ストレージ機能はすべて API を使用して利用できます。これらの API は、システムの制御に UI で使用される唯一のメソッドです。

"次の製品：ネットアップストレージ統合の概要：ネットアップを基盤とするAnthos"

著作権情報

Copyrightゥ2022 NetApp、Inc. All rights reserved.米国で印刷されていますこのドキュメントは著作権によって保護されています。画像媒体、電子媒体、および写真複写、記録媒体などの機械媒体など、いかなる形式および方法による複製も禁止します。 テープ媒体、または電子検索システムへの保管-著作権所有者の書面による事前承諾なし。

ネットアップの著作物から派生したソフトウェアは、次に示す使用許諾条項および免責条項の対象となります。

このソフトウェアは、ネットアップによって「現状のまま」提供されています。ネットアップは明示的、または商品性および特定目的に対する適合性の暗示的保証を含み、かつこれに限定されないいかなる暗示的な保証も行いません。ネットアップは、いかなる場合でも、間接的、偶発的、特別、懲罰的、または または結果的損害（代替品または代替サービスの調達、使用の損失、データ、利益、またはこれらに限定されないものを含みますが、これらに限定されません。） ただし、契約、厳格責任、または本ソフトウェアの使用に起因する不法行為（過失やその他を含む）のいずれであっても、かかる損害の可能性について知らされていた場合でも、責任の理論に基づいて発生します。

ネットアップは、ここに記載されているすべての製品に対する変更を随時、予告なく行う権利を保有します。ネットアップによる明示的な書面による合意がある場合を除き、ここに記載されている製品の使用により生じる責任および義務に対して、ネットアップは責任を負いません。この製品の使用または購入は、ネットアップの特許権、商標権、またはその他の知的所有権に基づくライセンスの供与とはみなされません。

このマニュアルに記載されている製品は、 1 つ以上の米国特許、その他の国の特許、および出願中の特許によ特許、その他の国の特許、および出願中の特許。

権利の制限について：政府による使用、複製、開示は、 DFARS 252.227-7103 （ 1988 年 10 月）および FAR 52-227-19 （ 1987 年 6 月）の Rights in Technical Data and Computer Software （技術データおよびコンピュータソフトウェアに関する諸権利）条項の（ c ）（ 1 ）（ ii ）項、に規定された制限が適用されます。

商標情報

NetApp、NetAppのロゴ、に記載されているマーク http://www.netapp.com/TM は、NetApp、Inc.の商標です。その他の会社名と製品名は、それを所有する各社の商標である場合があります。