ロードバランサオプションの確認

NetApp Solutions

NetApp
June 09, 2022

This PDF was generated from https://docs.netapp.com/ja-jp/netapp-solutions/containers/anthos-with-netapp/a-w-n_LB_F5BigIP.html on June 09, 2022. Always check docs.netapp.com for the latest.

目次

ロードバランサの選択肢：ネットアップを使用したAnthos 1
F5 BIG-IPロードバランサをインストールする：ネットアップでのAnthos 1
Seesawロードバランサのインストール：ネットアップでのAnthos 11

ロードバランサの選択肢：ネットアップを使用したAnthos

Anthosに導入されたアプリケーションは、サービスによって世界に公開され、プレミス環境のAnthosに導入されたロードバランサによって提供されます。

以下のページでは、NetApp解決策 を搭載したAnthosで検証済みのロードバランサオプションについて、追加情報 を紹介します。

- "F5 BIG-IP"
- "シーソー"

"次のステップ：解決策 の検証とユースケース：ネットアップを使用したAnthos"

F5 BIG-IPロードバランサをインストールする：ネットアップでのAnthos

F5 BIG-IPは、L4-L7ロードバランシング、SSL/TLSオフロード、DNS、ファイアウォールなど、高度な本番環境レベルのトラフィック管理とセキュリティサービスを幅広く提供するApplication Delivery Controller（ADC）です。これらのサービスにより、アプリケーションの可用性、セキュリティ、パフォーマンスが大幅に向上します。

F5 BIG-IPは、専用ハードウェア、クラウド、オンプレミスの仮想アプライアンスなど、さまざまな方法で導入、使用できます。要件に応じて F5 BIG-IP を調査し、導入するには、ここで説明しているドキュメントを参照してください。

F5 BIG-IPは、オンプレミスのAnthosで最初に提供されているロードバランサソリューションの1つで、NetApp解決策 を搭載したAnthosの初期のReadyパートナー検証で使用されていました。

> F5 BIG-IP は、スタンドアロンモードまたはクラスタモードで導入できます。この検証の目的上、 F5 BIG-IP はスタンドアロンモードで導入されましたが、本番環境では、単一点障害を避けるために、大量の IP で構成されたクラスタを使用することを推奨します。

> F5 BIG-IP システムは、専用のハードウェア、クラウド、またはオンプレミスの仮想アプライアンスとして、バージョンが 12.x よりも大きいオンプレミスに導入でき、 F5 CIS と統合できます。このドキュメントでは、 BIG-IP VE エディションなどを使用して、 F5 BIG-IP システムを仮想アプライアンスとして検証しました。

検証済みのリリース

この解決策 は、VMware vSphereに導入された仮想アプライアンスを使用します。F5 BIG-IP 仮想アプライアンスのネットワークは、ネットワーク環境に基づいて、 2 アームまたは 3 アームの構成で設定できます。本ドキュメントでの導入は、 2 つの設定に基づいています。Anthosで仮想アプライアンスを使用するための構成方法については、こちらをご覧ください "こちらをご覧ください"。

ネットアップのソリューションエンジニアリングチームは、今回のラボの以下の表に示すリリースを、オンプレミスのAnthos環境で機能することを検証しました。

メーカー	を入力します	バージョン
F5キー	BIG-IP VE	15.0.1-0.0.11
F5キー	BIG-IP VE	16.1.0-0.0.19

インストール

F5 BIG-IPをインストールするには、次の手順を実行します。

1. から Virtual Application Open Virtual Appliance （ OVA ；仮想アプリケーションオープン仮想アプライアンス）ファイルをダウンロードします F5 キー "こちらをご覧ください"。

> アプライアンスをダウンロードするには、 F5 に登録する必要があります。これらは、 Big IP Virtual Edition ロードバランサ用の 30 日間のデモライセンスを提供します。アプライアンスを本番環境に導入するには、 10Gbps の永続的ライセンスを推奨します。

2. インフラストラクチャリソースプールを右クリックし、[Deploy OVF Template]を選択します。手順 1 でダウンロードした OVA ファイルを選択するためのウィザードが起動します。次へをクリックします。

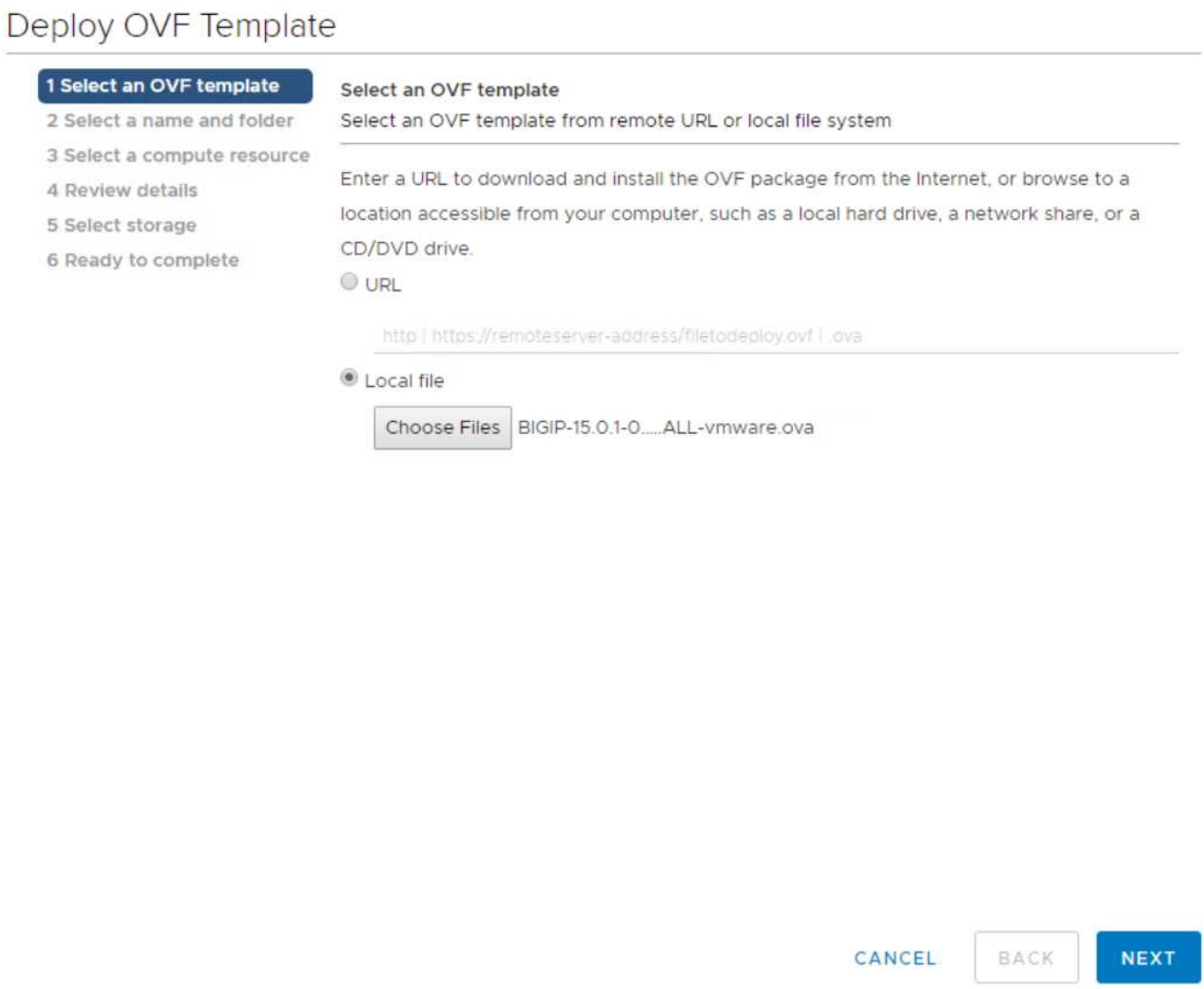

3. [次へ] をクリックして各手順を続行し、ストレージ選択画面に達するまで表示される各画面のデフォル

ト値を受け入れます。前の手順で作成した VM_Datastore を選択し、 Next をクリックします。

4. ウィザードの次の画面では、環境で使用する仮想ネットワークをカスタマイズできます。[External] フィールドに VM_Network を選択し、 [Management] フィールドに [Management_Network] を選択します。内部および HA は、 F5 BIG-IP アプライアンスの高度な設定に使用され、設定されていません。これらのパラメータは単独で使用することも、インフラストラクチャ以外の分散ポートグループに接続するように設定することもできます。次へをクリックします。

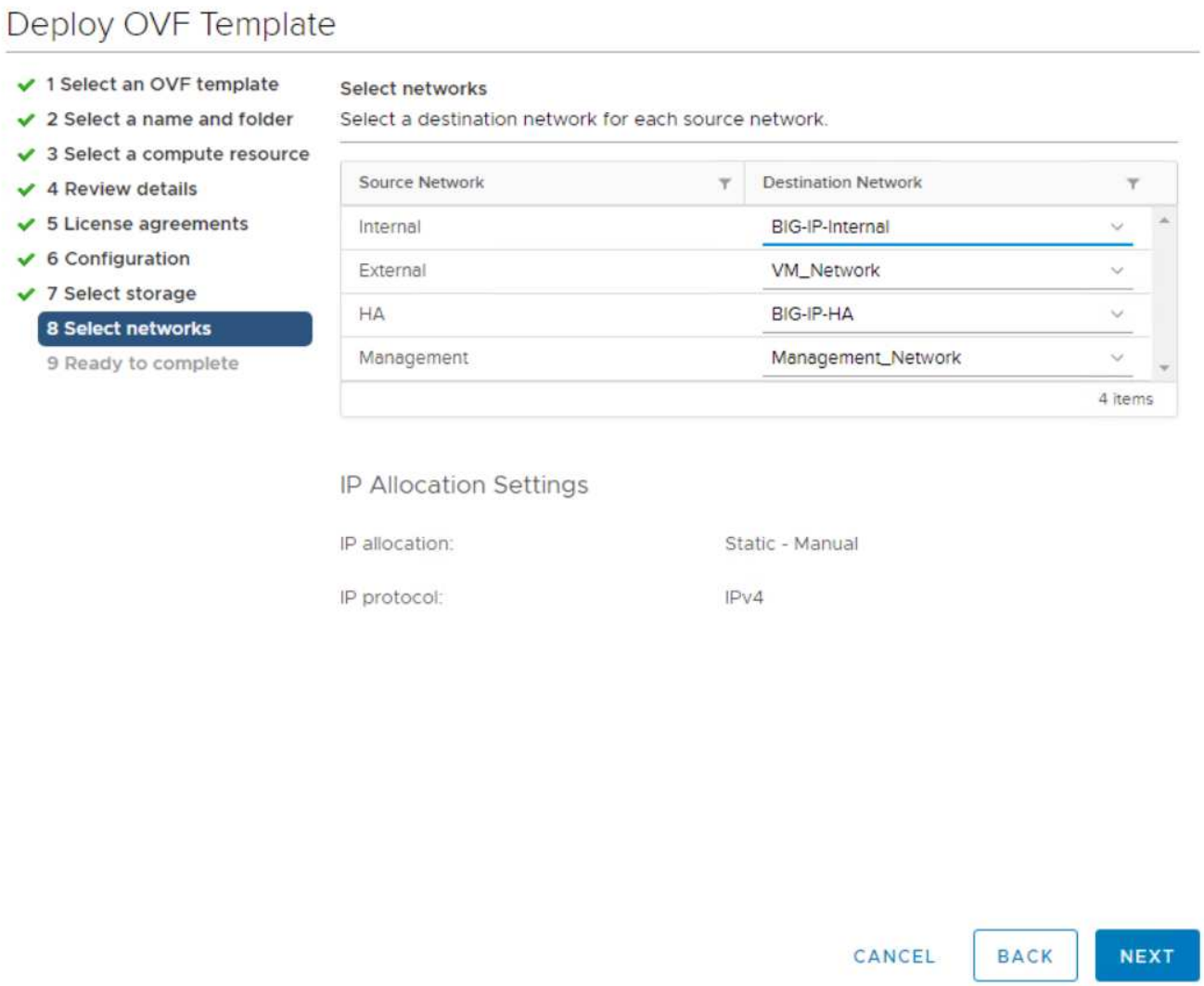

5. アプライアンスの概要画面を確認し、すべての情報が正しい場合は、 Finish をクリックして展開を開始します。

6. 仮想アプライアンスを導入したら、右クリックして電源をオンにします。管理ネットワークで DHCP アドレスが割り当てられている必要があります。アプライアンスはLinuxベースで、VMware Toolsが導入されているため、vSphereクライアントで受信したDHCPアドレスを表示できます。

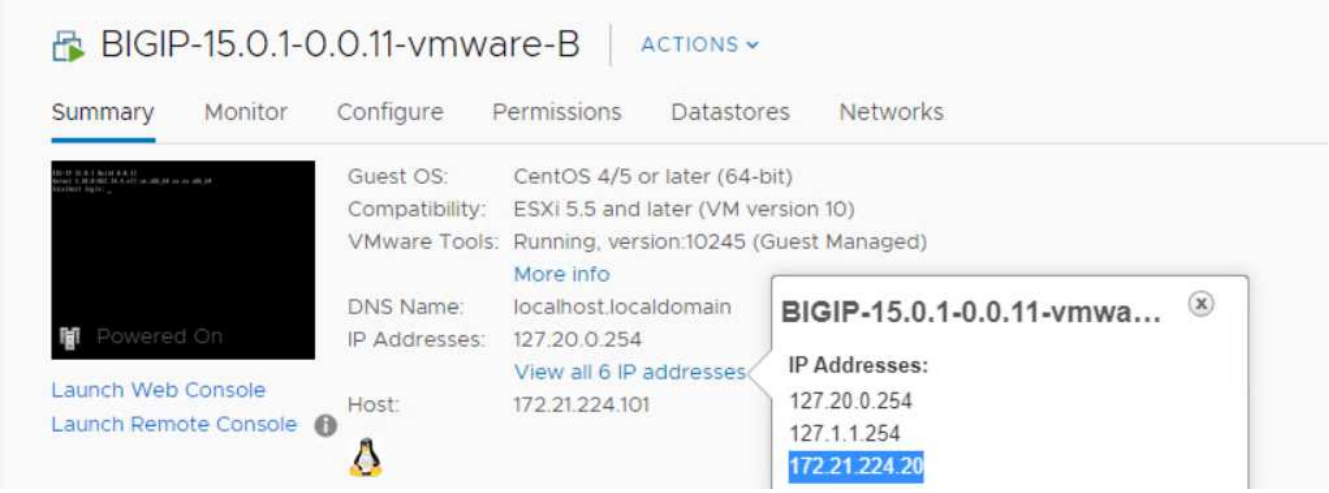

7. Web ブラウザを開き、前の手順で確認した IP アドレスでアプライアンスに接続します。デフォルトのログインは admin/admin で、初回ログイン後はすぐに admin パスワードを変更するように要求されます。新しいクレデンシャルでログインする必要がある画面に戻ります。

8. 最初の画面で、セットアップユーティリティを完了するように指示されます。[次へ] をクリックして ' ユーティリティを開始します

9. 次の画面では、アプライアンスのライセンスを有効にするよう求められます。Activate をクリックして開始します。次のページでメッセージが表示されたら、ダウンロード用に登録したときに受け取った 30 日間の評価ライセンスキーか、アプライアンスの購入時に取得した永久ライセンスのいずれかを貼り付けます。次へをクリックします。

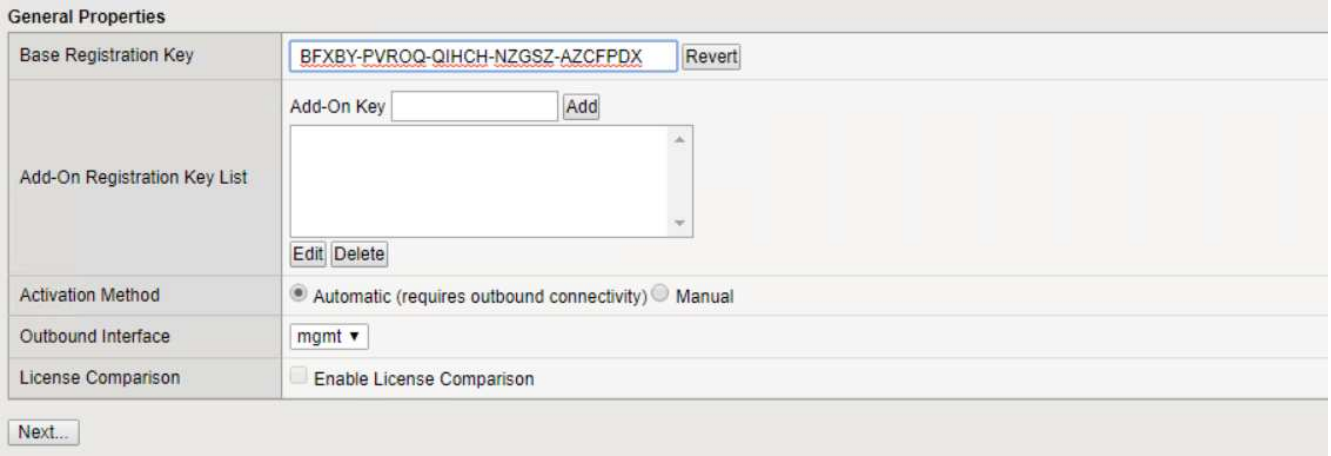

デバイスがアクティベーションを実行するには、管理インターフェイスで定義されたネットワークがインターネットに接続できる必要があります。

10. 次の画面では、エンドユーザライセンス契約（ EULA ）が表示されます。ライセンスの条件に同意する場合は、 [同意する] をクリックします。
11. 次の画面では、これまでに行われた設定変更を確認するまでの経過時間がカウントされます。Continue （続行）をクリックして、初期設定を再開します。

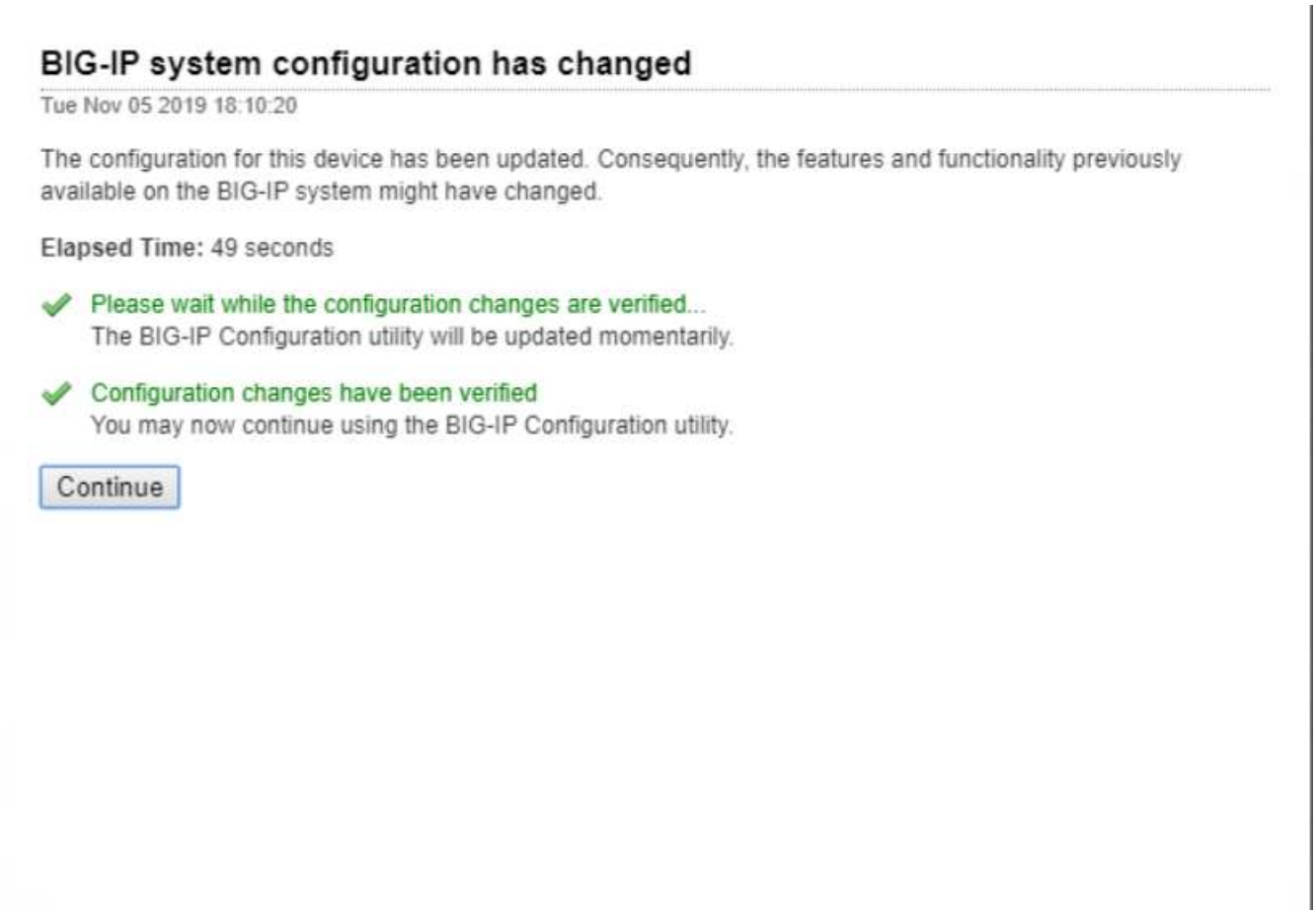

12. 設定変更ウィンドウが閉じ、セットアップユーティリティにリソースプロビジョニングメニューが表示されます。このウィンドウには、現在ライセンスされている機能、および仮想アプライアンスと各実行サービスの現在のリソース割り当てが表示されます。

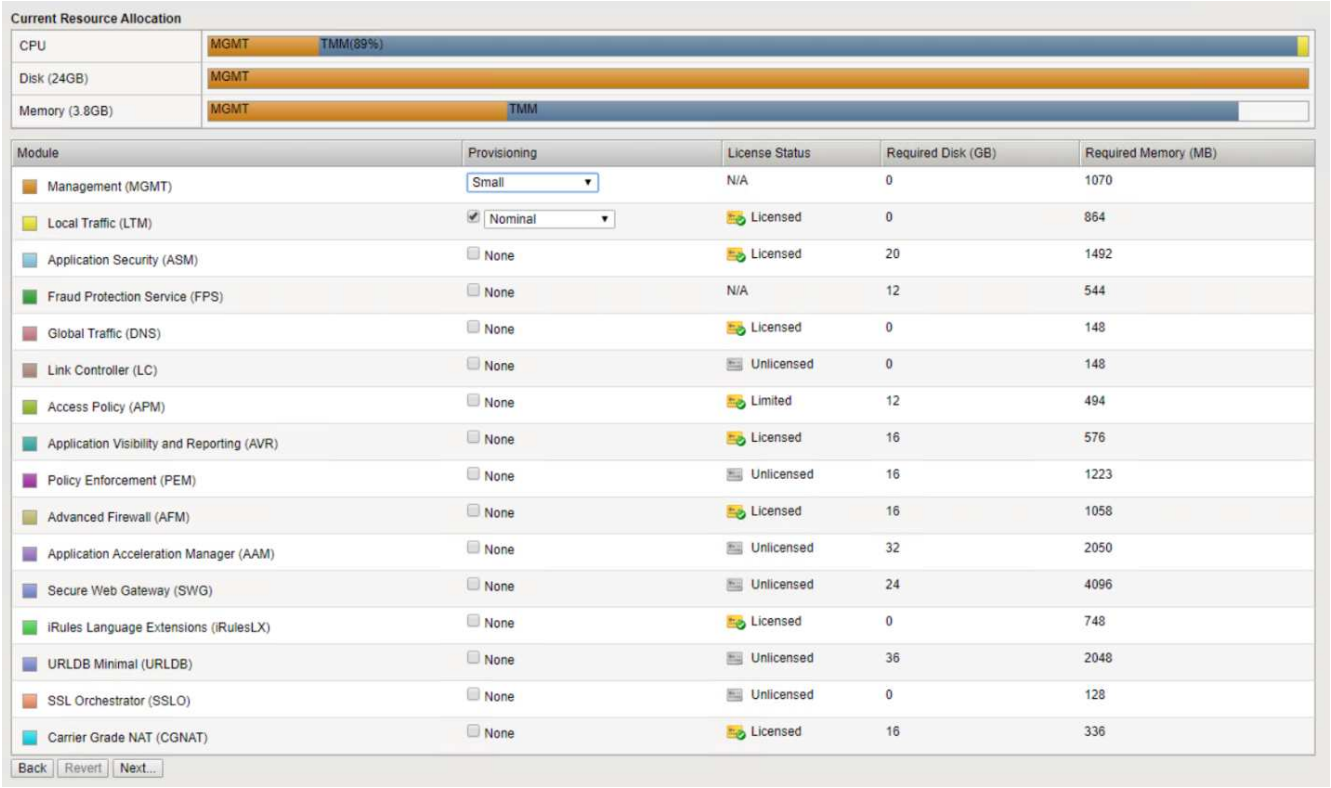

Module	Provisioning	License Status	Required Disk (GB)	Required Memory (MB)
Management (MGMT)	Small	N/A	0	1070
Local Traffic (LTM)	Nominal	Licensed	0	864
Application Security (ASM)	None	Licensed	20	1492
Fraud Protection Service (FPS)	None	N/A	12	544
Global Traffic (DNS)	None	Licensed	0	148
Link Controller (LC)	None	Unlicensed	0	148
Access Policy (APM)	None	Limited	12	494
Application Visibility and Reporting (AVR)	None	Licensed	16	576
Policy Enforcement (PEM)	None	Unlicensed	16	1223
Advanced Firewall (AFM)	None	Licensed	16	1058
Application Acceleration Manager (AAM)	None	Unlicensed	32	2050
Secure Web Gateway (SWG)	None	Unlicensed	24	4096
iRules Language Extensions (iRulesLX)	None	Licensed	0	748
URLDB Minimal (URLDB)	None	Unlicensed	36	2048
SSL Orchestrator (SSLO)	None	Unlicensed	0	128
Carrier Grade NAT (CGNAT)	None	Licensed	16	336

13. 左側の [プラットフォーム（ Platform ）] メニューオプションをクリックすると、プラットフォームをさらに変更できます。変更内容には、 DHCP を使用して設定された管理 IP アドレスの設定、アプライアンスをインストールするホスト名とタイムゾーンの設定、 SSH からのアクセスの保護などがあります。

14. 次に、標準ネットワーク機能を設定できる [ネットワーク] メニューをクリックします。[次へ] をクリックして、標準ネットワーク構成ウィザードを開始します。

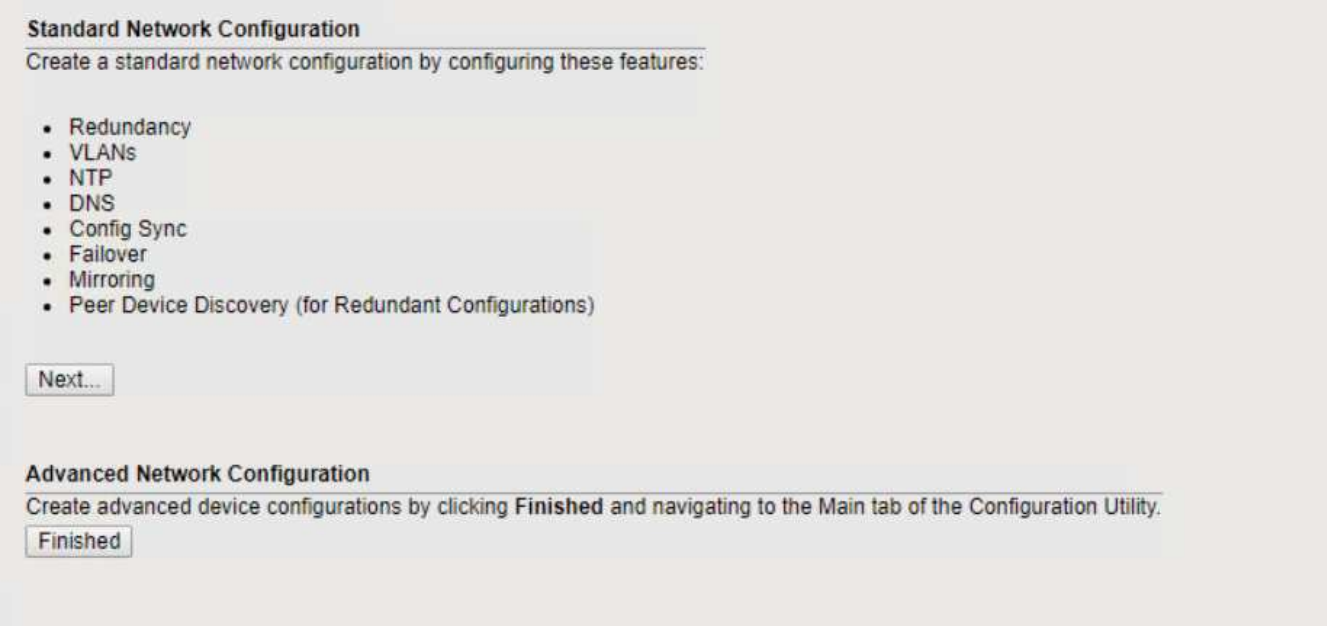

15. ウィザードの最初のページでは冗長性が設定されます。デフォルトのままで Next （次へ）をクリックします。次のページでは、ロードバランサに内部インターフェイスを設定できます。インターフェイス 1.1 は、 OVF Deployment ウィザードの Internal というラベルの vmnic にマッピングされます。

[BIG-IP 設定] | *big-IP_config_8.png*

> このページの「自己IPアドレス」、「ネットマスク」、「フローティング」の各IPアドレスには、プレースホルダとして使用するルーティング不可のIPを入力できます。また、 3 段階の設定を導入する場合は、仮想ゲスト用の分散ポートグループとして設定された内部ネットワークにも接続できます。ウィザードを続行するには、これらの手順を完了する必要があります。

16. 次のページでは、 Kubernetes で導入されたポッドにサービスをマッピングするために使用する外部ネットワークを設定できます。VM_Network の範囲内の静的 IP 、適切なサブネットマスク、および同じ範囲のフローティング IP を選択します。インターフェイス 1.2 は、 OVF 導入ウィザードで外部とラベルされ

た vmnic にマッピングされます。

[BIG-IP 設定] | *big-IP_config_9.png*

17. 環境に複数の仮想アプライアンスを導入する場合は、次のページで内部 HA ネットワークを設定できます。続行するには、 Self-IP Address フィールドと Netmask フィールドに値を入力し、 VLAN インターフェイスとしてインターフェイス 1.3 を選択し、 OVF テンプレートウィザードで定義された HA ネットワークにマッピングする必要があります。

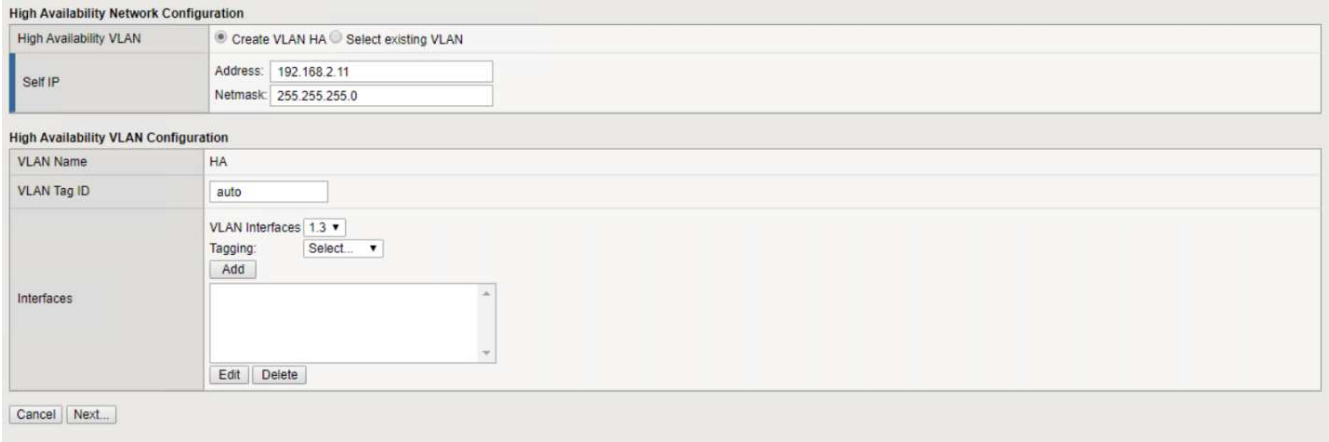

18. 次のページでは、 NTP サーバを設定できます。次へをクリックして、 DNS セットアップに進みます。DNS サーバとドメインの検索リストは、 DHCP サーバによってすでに入力されている必要があります。[次へ] をクリックしてデフォルトを受け入れ、続行します。

19. ウィザードの残りの部分については、 [Next] をクリックして、詳細なピアリング設定を行います。この設定は、このマニュアルでは説明していません。完了をクリックしてウィザードを終了します。

20. Anthos 管理クラスタと環境内に導入されているユーザクラスタごとに、個別のパーティションを作成します。左側のメニューで [システム] をクリックし、 [ユーザー] に移動して、 [パーティションリスト] をクリックします。

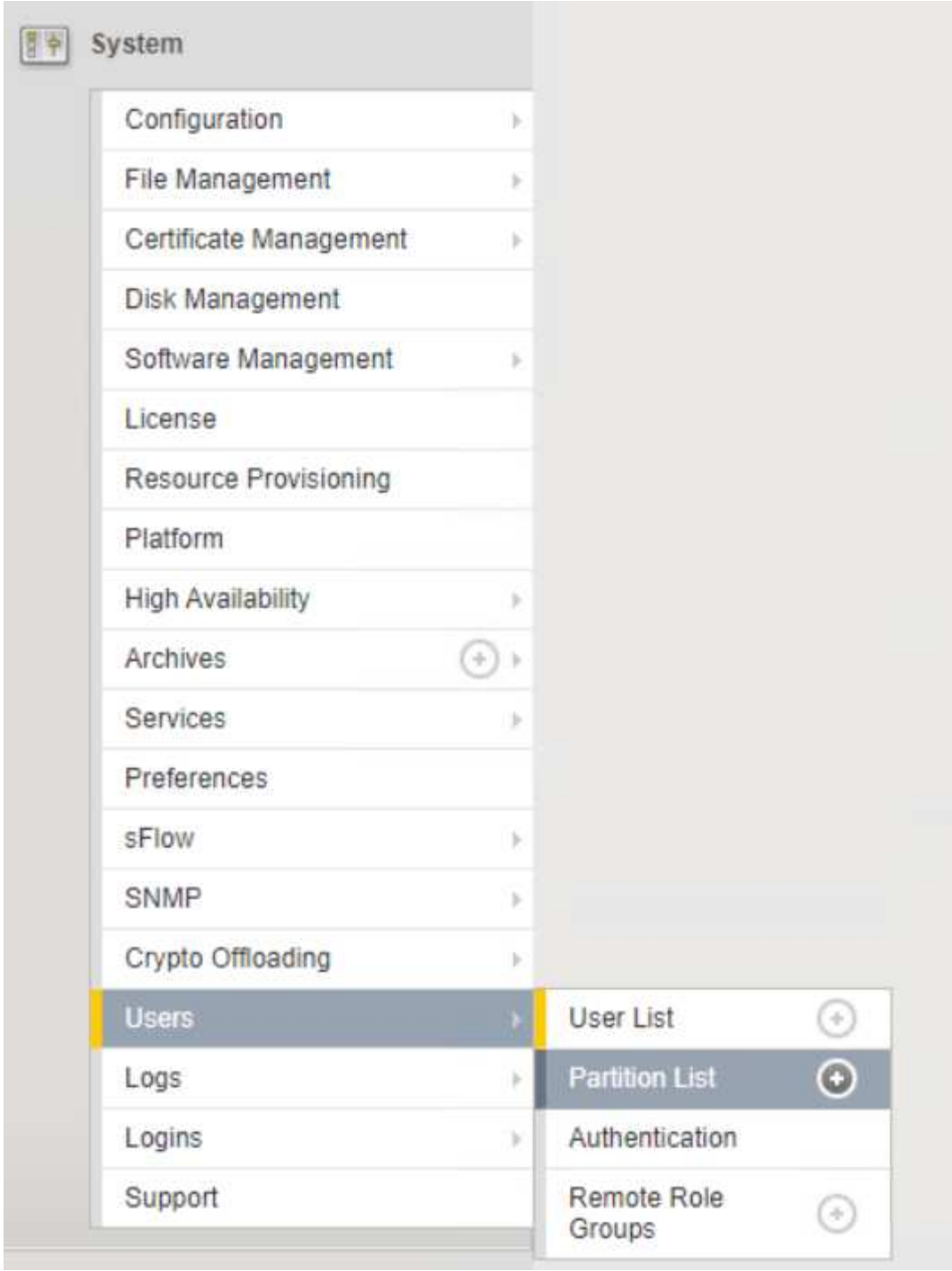

21. 表示される画面には、現在の共通パーティションのみが表示されます。右側の[作成]をクリックして最初の追加パーティションを作成し、「GKE-ADMIN」という名前を付けます。[繰り返し]をクリックして'パーティションに「User-Cluster-1」という名前を付け'もう一度[繰り返し]ボタンをクリックして'次のパーティションに「User-Cluster-2」という名前を付けます最後に、 [終了] をクリックしてウィザードを完了します。パーティションリスト画面が表示され、すべてのパーティションが表示されます。

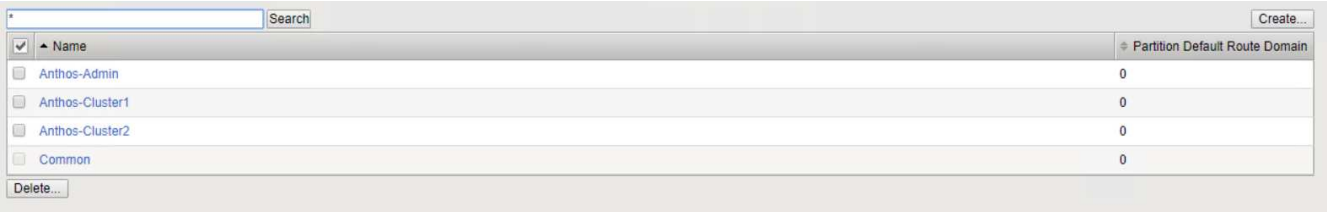

Anthosとの統合

管理クラスタ用の各構成ファイルにはセクションがあり、導入して負荷分散装置を構成するユーザクラスタごとに、オンプレミスのAnthosで管理されるようになります。

次に、GKE-Adminクラスタのパーティションの設定例を示します。コメント解除および変更する必要がある値は、次の太字で示しています。

```
# (Required) Load balancer configuration
loadBalancer:
  # (Required) The VIPs to use for load balancing
  vips:
    # Used to connect to the Kubernetes API
    controlPlaneVIP: "10.61.181.230"
    # # (Optional) Used for admin cluster addons (needed for multi cluster
features). Must
    # # be the same across clusters
    # # addonsVIP: ""
  # (Required) Which load balancer to use "F5BigIP" "Seesaw" or
"ManualLB". Uncomment
  # the corresponding field below to provide the detailed spec
  kind: F5BigIP
  # # (Required when using "ManualLB" kind) Specify pre-defined nodeports
  # manualLB:
  #   # NodePort for ingress service's http (only needed for user cluster)
  #   ingressHTTPNodePort: 0
  #   # NodePort for ingress service's https (only needed for user
cluster)
  #   ingressHTTPSNodePort: 0
  #   # NodePort for control plane service
  #   controlPlaneNodePort: 30968
  #   # NodePort for addon service (only needed for admin cluster)
  #   addonsNodePort: 31405
  # # (Required when using "F5BigIP" kind) Specify the already-existing
partition and
  # # credentials
  f5BigIP:
    address: "172.21.224.21"
    credentials:
      username: "admin"
      password: "admin-password"
    partition: "GKE-Admin"
  #   # # (Optional) Specify a pool name if using SNAT
  #   # snatPoolName: ""
  # (Required when using "Seesaw" kind) Specify the Seesaw configs
  # seesaw:
```

```
    # (Required) The absolute or relative path to the yaml file to use for
IP allocation
    # for LB VMs. Must contain one or two IPs.
    #  ipBlockFilePath: ""
    # (Required) The Virtual Router IDentifier of VRRP for the Seesaw
group. Must
    # be between 1-255 and unique in a VLAN.
    #  vrid: 0
    # (Required) The IP announced by the master of Seesaw group
    #  masterIP: ""
    # (Required) The number CPUs per machine
    #  cpus: 4
    # (Required) Memory size in MB per machine
    #   memoryMB: 8192
    # (Optional) Network that the LB interface of Seesaw runs in (default:
cluster
    # network)
    #   vCenter:
      # vSphere network name
      #     networkName: VM_Network
    # (Optional) Run two LB VMs to achieve high availability (default:
false)
    #   enableHA: false
```

"次のステップ：解決策 の検証/ユースケース：ネットアップを使用したAnthos"

Seesawロードバランサのインストール：ネットアップでのAnthos

このページには、Seesaw管理対象ロードバランサのインストールおよび設定手順がリストされています。

Seesawは、VMware環境のAnthosクラスタにインストールされているデフォルトのマネージドネットワークロードバランサです。

Seesawロードバランサの取り付け

Seesawロードバランサは、VMware上のAnthosクラスタと完全に統合されており、AdminクラスタとUserクラスタセットアップの一部として自動で導入されています。'cluster.yaml'コンフィギュレーションファイルには'ロード・バランサ情報を提供するために変更する必要のあるテキストブロックがあります次に'組み込みのgkectl'ツールを使用してロード・バランサを導入するためのクラスタ配備の前に'追加のステップがあります

> シーソーロードバランサは、HAモードまたは非HAモードで展開できます。この検証の目的で、シーソーロードバランサはデフォルト設定である非HAモードで展開されました。本番環境では、フォールトトレランスと信頼性を確保するために、HA構成でシーソーを導入することを推奨します。

Anthosとの統合

管理クラスタ用の各構成ファイルにはセクションがあり、オンプレミスのAnthosで管理されるようにするために導入するユーザクラスタごとにロードバランサを設定します。

次のテキストは、GKE-Adminクラスタ用パーティションの設定例です。コメントを解除して変更する必要がある値は、次の太字で表示されます。

```
loadBalancer:
  # (Required) The VIPs to use for load balancing
  vips:
    # Used to connect to the Kubernetes API
    controlPlaneVIP: "10.61.181.230"
    # # (Optional) Used for admin cluster addons (needed for multi cluster
features). Must
    # # be the same across clusters
    # # addonsVIP: ""
  # (Required) Which load balancer to use "F5BigIP" "Seesaw" or
"ManualLB". Uncomment
  # the corresponding field below to provide the detailed spec
  kind: Seesaw
  # # (Required when using "ManualLB" kind) Specify pre-defined nodeports
  # manualLB:
  #   # NodePort for ingress service's http (only needed for user cluster)
  #   ingressHTTPNodePort: 0
  #   # NodePort for ingress service's https (only needed for user
cluster)
  #   ingressHTTPSNodePort: 0
  #   # NodePort for control plane service
  #   controlPlaneNodePort: 30968
  #   # NodePort for addon service (only needed for admin cluster)
  #   addonsNodePort: 31405
  # # (Required when using "F5BigIP" kind) Specify the already-existing
partition and
  # # credentials
  # f5BigIP:
  #   address:
  #   credentials:
  #     username:
  #     password:
  #   partition:
  #   # # (Optional) Specify a pool name if using SNAT
  #   # snatPoolName: ""
  # (Required when using "Seesaw" kind) Specify the Seesaw configs
  seesaw:
  # (Required) The absolute or relative path to the yaml file to use for
```

```
IP allocation
  #  for LB VMs. Must contain one or two IPs.
  ipBlockFilePath: "admin-seesaw-block.yaml"
  #   (Required) The Virtual Router IDentifier of VRRP for the Seesaw
group. Must
  #   be between 1-255 and unique in a VLAN.
    vrid: 100
  #   (Required) The IP announced by the master of Seesaw group
    masterIP: "10.61.181.236"
  #   (Required) The number CPUs per machine
    cpus: 1
  #   (Required) Memory size in MB per machine
    memoryMB: 2048
  #   (Optional) Network that the LB interface of Seesaw runs in (default:
cluster
  #   network)
    vCenter:
  #   vSphere network name
      networkName: VM_Network
  #   (Optional) Run two LB VMs to achieve high availability (default:
false)
    enableHA: false
```

Seesawロードバランサには、それぞれのクラスタ展開に必要な、個別の静的な'esaw-block.yaml 'ファイルもあります。このファイルは'cluster.yaml配備ファイルと同じディレクトリにある必要がありますまたは'上記のセクションで完全パスを指定する必要があります

admin-seesa-block.yamlファイルのサンプルは次のようになります。

```
blocks:
  - netmask: "255.255.255.0"
    gateway: "10.63.172.1"
    ips:
    - ip: "10.63.172.152"
      hostname: "admin-seesaw-vm"
```

このファイルは、ロードバランサが基盤となるクラスタに提供するネットワークのゲートウェイとネットマスク、およびロードバランサを実行するために導入された仮想マシンの管理IPとホスト名を提供します。

"次のステップ：解決策 の検証とユースケース：ネットアップを使用したAnthos"

著作権情報

Copyrightゥ2022 NetApp、Inc. All rights reserved.米国で印刷されていますこのドキュメントは著作権によって保護されています。画像媒体、電子媒体、および写真複写、記録媒体などの機械媒体など、いかなる形式および方法による複製も禁止します。 テープ媒体、または電子検索システムへの保管-著作権所有者の書面による事前承諾なし。

ネットアップの著作物から派生したソフトウェアは、次に示す使用許諾条項および免責条項の対象となります。

このソフトウェアは、ネットアップによって「現状のまま」提供されています。ネットアップは明示的、または商品性および特定目的に対する適合性の暗示的保証を含み、かつこれに限定されないいかなる暗示的な保証も行いません。ネットアップは、いかなる場合でも、間接的、偶発的、特別、懲罰的、または または結果的損害（代替品または代替サービスの調達、使用の損失、データ、利益、またはこれらに限定されないものを含みますが、これらに限定されません。） ただし、契約、厳格責任、または本ソフトウェアの使用に起因する不法行為（過失やその他を含む）のいずれであっても、かかる損害の可能性について知らされていた場合でも、責任の理論に基づいて発生します。

ネットアップは、ここに記載されているすべての製品に対する変更を随時、予告なく行う権利を保有します。ネットアップによる明示的な書面による合意がある場合を除き、ここに記載されている製品の使用により生じる責任および義務に対して、ネットアップは責任を負いません。この製品の使用または購入は、ネットアップの特許権、商標権、またはその他の知的所有権に基づくライセンスの供与とはみなされません。

このマニュアルに記載されている製品は、 1 つ以上の米国特許、その他の国の特許、および出願中の特許によ特許、その他の国の特許、および出願中の特許。

権利の制限について：政府による使用、複製、開示は、 DFARS 252.227-7103 （ 1988 年 10 月）および FAR 52-227-19 （ 1987 年 6 月）の Rights in Technical Data and Computer Software （技術データおよびコンピュータソフトウェアに関する諸権利）条項の（ c ）（ 1 ）（ ii ）項、に規定された制限が適用されます。

商標情報

NetApp、NetAppのロゴ、に記載されているマーク http://www.netapp.com/TM は、NetApp、Inc.の商標です。その他の会社名と製品名は、それを所有する各社の商標である場合があります。