NVIDIA NGC 소프트웨어를 활용합니다

NetApp Solutions

NetApp
March 19, 2024

This PDF was generated from https://docs.netapp.com/ko-kr/netapp-solutions/ai/nvaie_ngc_setup.html on March 19, 2024. Always check docs.netapp.com for the latest.

목차

NVIDIA NGC 소프트웨어를 활용합니다 1
설정 1
사용 사례 - TensorFlow 교육 작업 예 3

NVIDIA NGC 소프트웨어를 활용합니다

이 섹션에서는 NVIDIA AI 엔터프라이즈 환경에서 NVIDIA NGC 엔터프라이즈 소프트웨어를 활용하기 위해 수행해야 하는 작업에 대해 설명합니다.

설정

이 섹션에서는 NVIDIA AI Enterprise 환경에서 NVIDIA NGC 엔터프라이즈 소프트웨어를 활용하기 위해 수행해야 하는 초기 설정 작업에 대해 설명합니다.

필수 구성 요소

이 섹션에 요약된 단계를 수행하기 전에 에 나와 있는 지침에 따라 NVIDIA AI Entprise 호스트 소프트웨어를 이미 구축했다고 가정합니다 "초기 설정" 페이지.

vGPU를 사용하여 Ubuntu 게스트 VM을 생성합니다

먼저 vGPU를 사용하여 Ubuntu 20.04 게스트 VM을 만들어야 합니다. vGPU를 사용하여 Ubuntu 20.04 게스트 VM을 생성하려면 의 지침 개요를 따르십시오 "NVIDIA AI Enterprise 구축 가이드 를 참조하십시오".

NVIDIA 게스트 소프트웨어를 다운로드하고 설치합니다

그런 다음 이전 단계에서 생성한 게스트 VM 내에 필요한 NVIDIA 게스트 소프트웨어를 설치해야 합니다. 게스트 VM 내에서 필요한 NVIDIA 게스트 소프트웨어를 다운로드하여 설치하려면 의 섹션 5.1-5.4에 설명된 지침을 따르십시오 "NVIDIA AI Enterprise 빠른 시작 가이드 를 참조하십시오".

> 섹션 5.4에 설명된 검증 작업을 수행할 때, 가이드를 작성한 후 CUDA 컨테이너 이미지가 업데이트되었으므로 다른 CUDA 컨테이너 이미지 버전 태그를 사용해야 할 수 있습니다. 검증을 위해 'NVIDIA/CUDA:11.0.3-BASE-uubu20.04'를 사용했습니다.

AI/분석 프레임워크 컨테이너 다운로드

그런 다음, 게스트 VM 내에서 사용할 수 있도록 NVIDIA NGC에서 필요한 AI 또는 분석 프레임워크 컨테이너 이미지를 다운로드해야 합니다. 게스트 VM 내에서 프레임워크 컨테이너를 다운로드하려면 에 설명된 지침을 따르십시오 "NVIDIA AI Enterprise 구축 가이드 를 참조하십시오".

NetApp DataOps 툴킷을 설치하고 구성합니다

그런 다음 게스트 VM 내에 기존 환경을 위한 NetApp DataOps 툴킷을 설치해야 합니다. NetApp DataOps 툴킷은 게스트 VM 내의 터미널에서 ONTAP 시스템의 스케일아웃 데이터 볼륨을 직접 관리하는 데 사용할 수 있습니다. 게스트 VM에 NetApp DataOps 툴킷을 설치하려면 다음 작업을 수행하십시오.

1. PIP를 설치합니다.

```
$ sudo apt update
$ sudo apt install python3-pip
$ python3 -m pip install netapp-dataops-traditional
```

2. 게스트 VM 터미널에서 로그아웃한 후 다시 로그인합니다.
3. NetApp DataOps 툴킷을 구성합니다. 이 단계를 완료하려면 ONTAP 시스템에 대한 API 액세스 세부 정보가 필요합니다. 스토리지 관리자로부터 이러한 정보를 얻어야 할 수 있습니다.

```
$ netapp_dataops_cli.py config

Enter ONTAP management LIF hostname or IP address (Recommendation: Use
SVM management interface): 172.22.10.10
Enter SVM (Storage VM) name: NVAIE-client
Enter SVM NFS data LIF hostname or IP address: 172.22.13.151
Enter default volume type to use when creating new volumes
(flexgroup/flexvol) [flexgroup]:
Enter export policy to use by default when creating new volumes
[default]:
Enter snapshot policy to use by default when creating new volumes
[none]:
Enter unix filesystem user id (uid) to apply by default when creating
new volumes (ex. '0' for root user) [0]:
Enter unix filesystem group id (gid) to apply by default when creating
new volumes (ex. '0' for root group) [0]:
Enter unix filesystem permissions to apply by default when creating new
volumes (ex. '0777' for full read/write permissions for all users and
groups) [0777]:
Enter aggregate to use by default when creating new FlexVol volumes:
aff_a400_01_NVME_SSD_1
Enter ONTAP API username (Recommendation: Use SVM account): admin
Enter ONTAP API password (Recommendation: Use SVM account):
Verify SSL certificate when calling ONTAP API (true/false): false
Do you intend to use this toolkit to trigger BlueXP Copy and Sync
operations? (yes/no): no
Do you intend to use this toolkit to push/pull from S3? (yes/no): no
Created config file: '/home/user/.netapp_dataops/config.json'.
```

게스트 **VM** 템플릿을 생성합니다

마지막으로, 게스트 VM을 기반으로 VM 템플릿을 생성해야 합니다. 이 템플릿을 사용하여 NVIDIA NGC 소프트웨어를 사용하기 위한 게스트 VM을 빠르게 생성할 수 있습니다.

게스트 VM을 기반으로 VM 템플릿을 생성하려면 VMware vSphere에 로그인하고 게스트 VM 이름을 마우스 오른쪽 단추로 클릭한 다음 '클론'을 선택하고 '템플릿으로 클론 복제…'를 선택한 다음 마법사를 따릅니다.

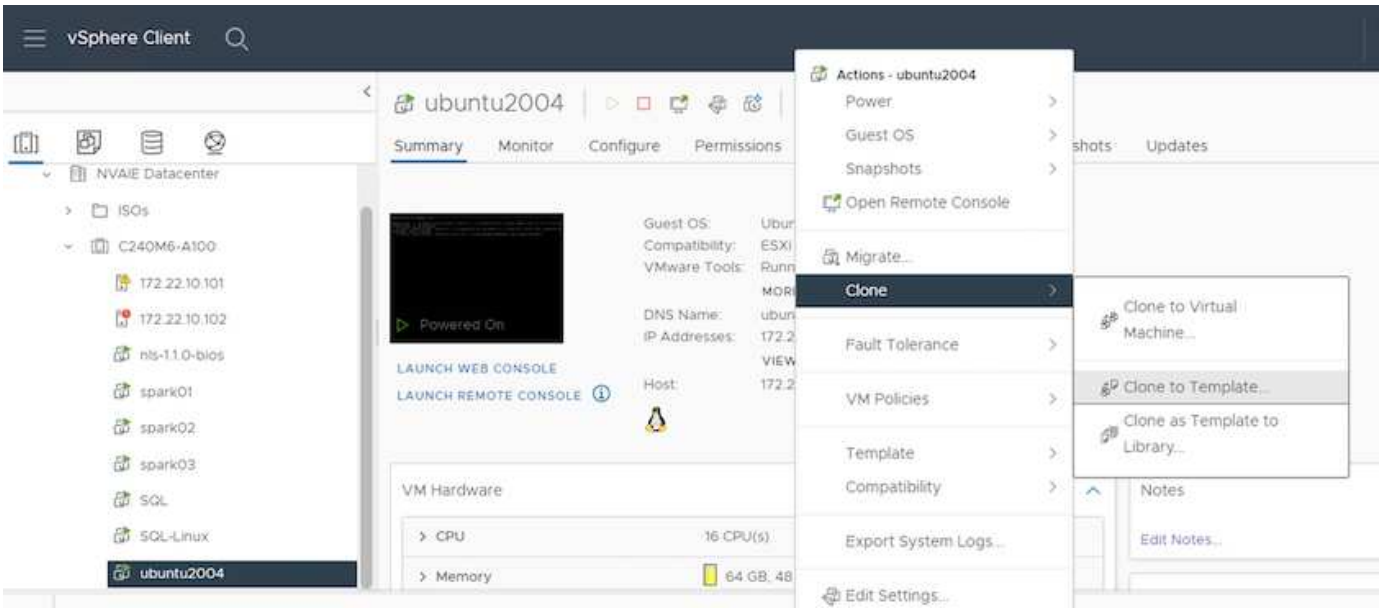

사용 사례 - TensorFlow 교육 작업 예

이 섹션에서는 NVIDIA AI Enterprise 환경 내에서 TensorFlow 교육 작업을 실행하기 위해 수행해야 하는 작업에 대해 설명합니다.

필수 구성 요소

이 섹션에 설명된 단계를 수행하기 전에 에 설명된 지침에 따라 게스트 VM 템플릿을 이미 생성했다고 가정합니다 "설정" 페이지.

템플릿에서 게스트 VM을 생성합니다

먼저 이전 섹션에서 생성한 템플릿에서 새 게스트 VM을 생성해야 합니다. 템플릿에서 새 게스트 VM을 생성하려면 VMware vSphere에 로그인하고 템플릿 이름을 마우스 오른쪽 단추로 클릭한 다음 '이 템플릿에서 새 VM…'을 선택하고 마법사를 따릅니다.

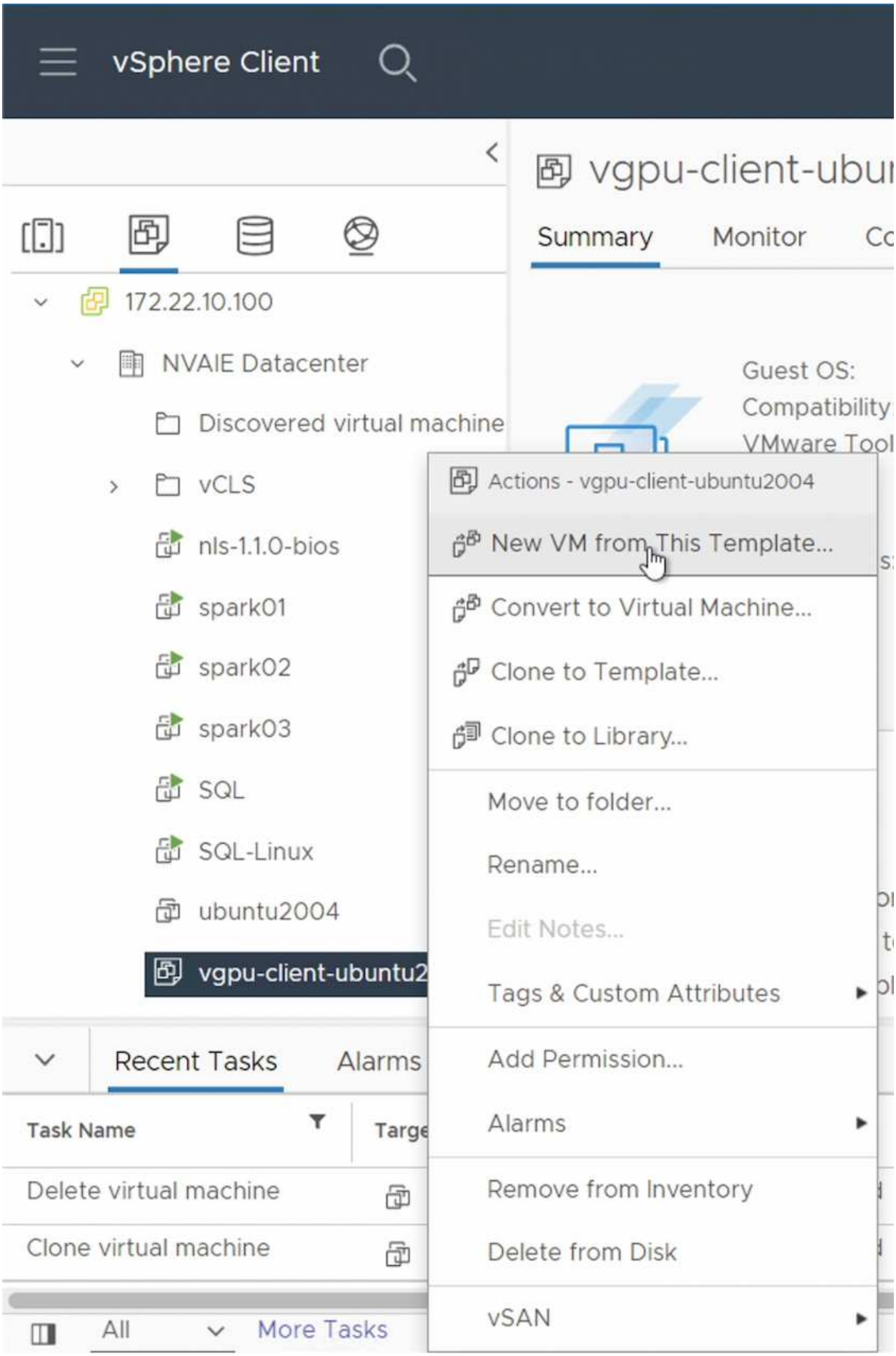
vSphere Client
vgpu-client-ubu
Summary
Monitor
172.22.10.100
NVAIE Datacenter
Discovered virtual machine
vCLS
nls-1.1.0-bios
spark01
spark02
spark03
SQL
SQL-Linux
ubuntu2004
vgpu-client-ubuntu2
Guest OS:
Compatibility
VMware Tool
Actions - vgpu-client-ubuntu2004
New VM from This Template...
Convert to Virtual Machine...
Clone to Template...
Clone to Library...
Move to folder...
Rename...
Edit Notes...
Tags & Custom Attributes
Add Permission...
Alarms
Remove from Inventory
Delete from Disk
vSAN
Recent Tasks
Alarms
Task Name
Delete virtual machine
Clone virtual machine
All
More Tasks

데이터 볼륨 생성 및 마운트

그런 다음, 교육 데이터 세트를 저장할 새 데이터 볼륨을 생성해야 합니다. NetApp DataOps 툴킷을 사용하여 새 데이터 볼륨을 빠르게 생성할 수 있습니다. 다음 예제 명령은 용량이 2TB인 'imagenet'이라는 이름의 볼륨을 생성하는 방법을 보여 줍니다.

```
$ netapp_dataops_cli.py create vol -n imagenet -s 2TB
```

데이터 볼륨을 데이터로 채우기 전에 게스트 VM 내에 마운트해야 합니다. NetApp DataOps 툴킷을 사용하여 데이터 볼륨을 빠르게 마운트할 수 있습니다. 다음 예제 명령은 이전 단계에서 생성한 볼륨의 모팅을 보여 줍니다.

```
$ sudo -E netapp_dataops_cli.py mount vol -n imagenet -m ~/imagenet
```

데이터 볼륨을 채웁니다

새 볼륨을 프로비저닝하고 마운트한 후에는 소스 위치에서 교육 데이터 세트를 가져와서 새 볼륨에 배치할 수 있습니다. 일반적으로 이 작업은 S3 또는 Hadoop 데이터 레이크에서 데이터를 가져오는 작업을 수반하며, 경우에 따라 데이터 엔지니어의 도움을 받게 됩니다.

TensorFlow 교육 작업을 실행합니다

이제 TensorFlow 교육 작업을 실행할 준비가 되었습니다. TensorFlow 교육 작업을 실행하려면 다음 작업을 수행하십시오.

1. NVIDIA NGC 엔터프라이즈 TensorFlow 컨테이너 이미지를 가져옵니다.

   ```
   $ sudo docker pull nvcr.io/nvaie/tensorflow-2-1:22.05-tf1-nvaie-2.1-py3
   ```

2. NVIDIA NGC 엔터프라이즈 TensorFlow 컨테이너의 인스턴스를 시작합니다. '-v' 옵션을 사용하여 데이터 볼륨을 컨테이너에 연결합니다.

   ```
   $ sudo docker run --gpus all -v ~/imagenet:/imagenet -it --rm
   nvcr.io/nvaie/tensorflow-2-1:22.05-tf1-nvaie-2.1-py3
   ```

3. 컨테이너 내에서 TensorFlow 교육 프로그램을 실행합니다. 다음 예제 명령은 컨테이너 이미지에 포함된 ResNet-50 훈련 프로그램의 예를 보여 줍니다.

   ```
   $ python ./nvidia-examples/cnn/resnet.py --layers 50 -b 64 -i 200 -u
   batch --precision fp16 --data_dir /imagenet/data
   ```

저작권 정보

Copyright © 2024 NetApp, Inc. All Rights Reserved. 미국에서 인쇄된 본 문서의 어떠한 부분도 저작권 소유자의 사전 서면 승인 없이는 어떠한 형식이나 수단(복사, 녹음, 녹화 또는 전자 검색 시스템에 저장하는 것을 비롯한 그래픽, 전자적 또는 기계적 방법)으로도 복제될 수 없습니다.

NetApp이 저작권을 가진 자료에 있는 소프트웨어에는 아래의 라이센스와 고지사항이 적용됩니다.

본 소프트웨어는 NetApp에 의해 '있는 그대로' 제공되며 상품성 및 특정 목적에의 적합성에 대한 명시적 또는 묵시적 보증을 포함하여(이에 제한되지 않음) 어떠한 보증도 하지 않습니다. NetApp은 대체품 또는 대체 서비스의 조달, 사용 불능, 데이터 손실, 이익 손실, 영업 중단을 포함하여(이에 국한되지 않음), 이 소프트웨어의 사용으로 인해 발생하는 모든 직접 및 간접 손해, 우발적 손해, 특별 손해, 징벌적 손해, 결과적 손해의 발생에 대하여 그 발생 이유, 책임론, 계약 여부, 엄격한 책임, 불법 행위(과실 또는 그렇지 않은 경우)와 관계없이 어떠한 책임도 지지 않으며, 이와 같은 손실의 발생 가능성이 통지되었다 하더라도 마찬가지입니다.

NetApp은 본 문서에 설명된 제품을 언제든지 예고 없이 변경할 권리를 보유합니다. NetApp은 NetApp의 명시적인 서면 동의를 받은 경우를 제외하고 본 문서에 설명된 제품을 사용하여 발생하는 어떠한 문제에도 책임을 지지 않습니다. 본 제품의 사용 또는 구매의 경우 NetApp에서는 어떠한 특허권, 상표권 또는 기타 지적 재산권이 적용되는 라이센스도 제공하지 않습니다.

본 설명서에 설명된 제품은 하나 이상의 미국 특허, 해외 특허 또는 출원 중인 특허로 보호됩니다.

제한적 권리 표시: 정부에 의한 사용, 복제 또는 공개에는 DFARS 252.227-7013(2014년 2월) 및 FAR 52.227-19(2007년 12월)의 기술 데이터-비상업적 품목에 대한 권리(Rights in Technical Data -Noncommercial Items) 조항의 하위 조항 (b)(3)에 설명된 제한사항이 적용됩니다.

여기에 포함된 데이터는 상업용 제품 및/또는 상업용 서비스(FAR 2.101에 정의)에 해당하며 NetApp, Inc.의 독점 자산입니다. 본 계약에 따라 제공되는 모든 NetApp 기술 데이터 및 컴퓨터 소프트웨어는 본질적으로 상업용이며 개인 비용만으로 개발되었습니다. 미국 정부는 데이터가 제공된 미국 계약과 관련하여 해당 계약을 지원하는 데에만 데이터에 대한 전 세계적으로 비독점적이고 양도할 수 없으며 재사용이 불가능하며 취소 불가능한 라이센스를 제한적으로 가집니다. 여기에 제공된 경우를 제외하고 NetApp, Inc.의 사전 서면 승인 없이는 이 데이터를 사용, 공개, 재생산, 수정, 수행 또는 표시할 수 없습니다. 미국 국방부에 대한 정부 라이센스는 DFARS 조항 252.227-7015(b)(2014년 2월)에 명시된 권한으로 제한됩니다.

상표 정보

NETAPP, NETAPP 로고 및 http://www.netapp.com/TM에 나열된 마크는 NetApp, Inc.의 상표입니다. 기타 회사 및 제품 이름은 해당 소유자의 상표일 수 있습니다.