使用NVIDIA NGC软件

NetApp Solutions

NetApp
March 19, 2024

This PDF was generated from https://docs.netapp.com/zh-cn/netapp-solutions/ai/nvaie_ngc_setup.html on March 19, 2024. Always check docs.netapp.com for the latest.

目录

使用NVIDIA NGC软件 1
设置 1
示例用例—TensorFlow培训作业 3

使用NVIDIA NGC软件

本节介绍在NVIDIA AI Enterprise环境中使用NVIDIA NGC企业软件需要执行的任务。

设置

本节介绍在NVIDIA AI Enterprise环境中使用NVIDIA NGC企业软件所需执行的初始设置任务。

前提条件

在执行本节所述的步骤之前、我们假定您已按照中所述的说明部署NVIDIA AI Entrprise主机软件 "初始设置" 页面。

使用vGPU创建Ubuntu子虚拟机

首先、您必须使用vGPU创建Ubuntu 20.04子虚拟机。要使用vGPU创建Ubuntu 20.04子虚拟机、请按照中概述的说明进行操作 "NVIDIA AI Enterprise部署指南"。

下载并安装NVIDIA子软件

接下来、您必须在上一步创建的子虚拟机中安装所需的NVIDIA子系统软件。要在子虚拟机中下载并安装所需的NVIDIA子软件、请按照中第5.1-5.4节所述的说明进行操作 "NVIDIA AI Enterprise快速入门指南"。

> 在执行第5.4节所述的验证任务时、您可能需要使用不同的CUDA容器映像版本标记、因为自编写本指南以来、CUDA容器映像已进行了更新。在我们的验证中、我们使用了"NVIDIA/CUDA：11.0.3-base-ubuntu20.04"。

下载AI/分析框架容器

接下来、您必须从NVIDIA NGC下载所需的AI或分析框架容器映像、以便它们可以在子虚拟机中使用。要在子虚拟机中下载框架容器、请按照中所述的说明进行操作 "NVIDIA AI Enterprise部署指南"。

安装和配置NetApp DataOps工具包

接下来、您必须在子虚拟机中安装适用于传统环境的NetApp DataOps工具包。NetApp DataOps工具包可用于直接从子虚拟机中的终端管理ONTAP 系统上的横向扩展数据卷。要在子虚拟机中安装NetApp DataOps工具包、请执行以下任务。

1. 安装pip。

```
$ sudo apt update
$ sudo apt install python3-pip
$ python3 -m pip install netapp-dataops-traditional
```

2. 从子虚拟机终端中注销、然后重新登录。

3. 配置NetApp DataOps工具包。要完成此步骤、您需要有关ONTAP 系统的API访问详细信息。您可能需要从存储管理员处获取这些信息。

```
$ netapp_dataops_cli.py config

Enter ONTAP management LIF hostname or IP address (Recommendation: Use
SVM management interface): 172.22.10.10
Enter SVM (Storage VM) name: NVAIE-client
Enter SVM NFS data LIF hostname or IP address: 172.22.13.151
Enter default volume type to use when creating new volumes
(flexgroup/flexvol) [flexgroup]:
Enter export policy to use by default when creating new volumes
[default]:
Enter snapshot policy to use by default when creating new volumes
[none]:
Enter unix filesystem user id (uid) to apply by default when creating
new volumes (ex. '0' for root user) [0]:
Enter unix filesystem group id (gid) to apply by default when creating
new volumes (ex. '0' for root group) [0]:
Enter unix filesystem permissions to apply by default when creating new
volumes (ex. '0777' for full read/write permissions for all users and
groups) [0777]:
Enter aggregate to use by default when creating new FlexVol volumes:
aff_a400_01_NVME_SSD_1
Enter ONTAP API username (Recommendation: Use SVM account): admin
Enter ONTAP API password (Recommendation: Use SVM account):
Verify SSL certificate when calling ONTAP API (true/false): false
Do you intend to use this toolkit to trigger BlueXP Copy and Sync
operations? (yes/no): no
Do you intend to use this toolkit to push/pull from S3? (yes/no): no
Created config file: '/home/user/.netapp_dataops/config.json'.
```

创建子虚拟机模板

最后、您必须根据子虚拟机创建VM模板。您可以使用此模板快速创建子虚拟机、以便使用NVIDIA NGC软件。

要基于来宾VM创建VM模板、请登录到VMware vSphere、然后右键单击来宾VM名称、选择"克隆"、选择"克隆到模板…"、然后按照向导进行操作。

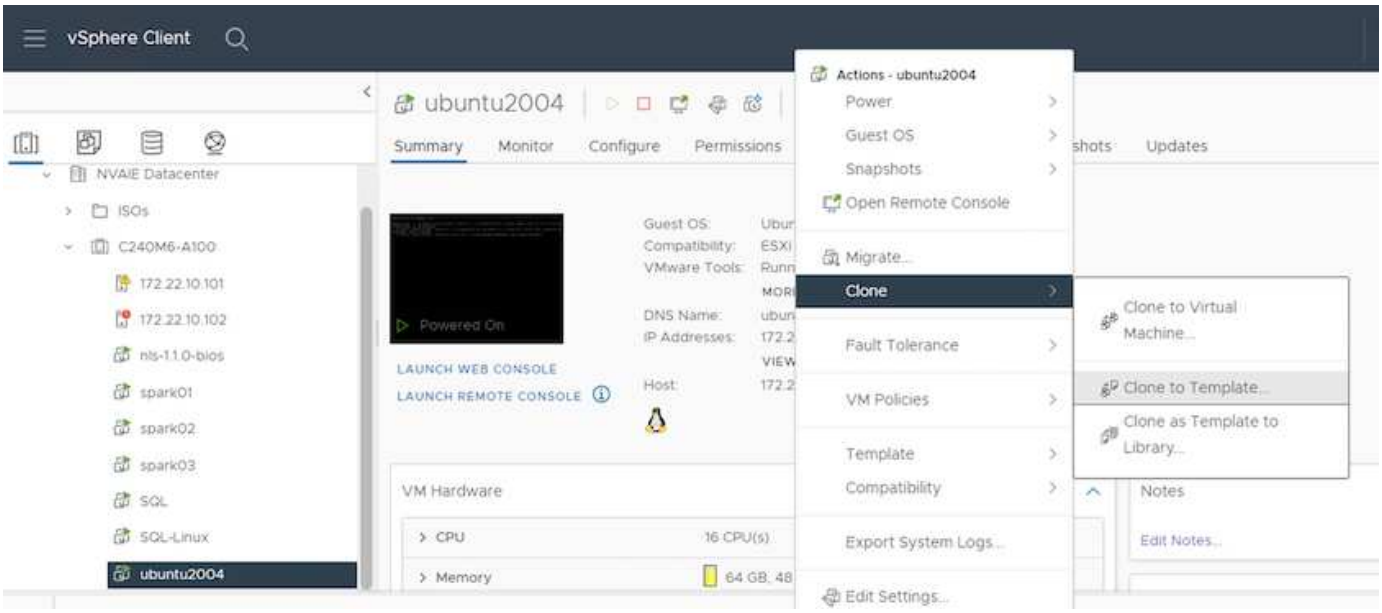

示例用例—TensorFlow培训作业

本节介绍在NVIDIA AI Enterprise环境中执行TensorFlow培训作业所需执行的任务。

前提条件

在执行本节所述的步骤之前、我们假定您已按照中所述的说明创建了子虚拟机模板 "设置" 页面。

使用模板创建子虚拟机

首先、您必须使用上一节中创建的模板创建新的子虚拟机。要使用模板创建新的子虚拟机、请登录到VMware vSphere、然后右键单击模板名称、选择"从此模板新建虚拟机…"、然后按照向导进行操作。

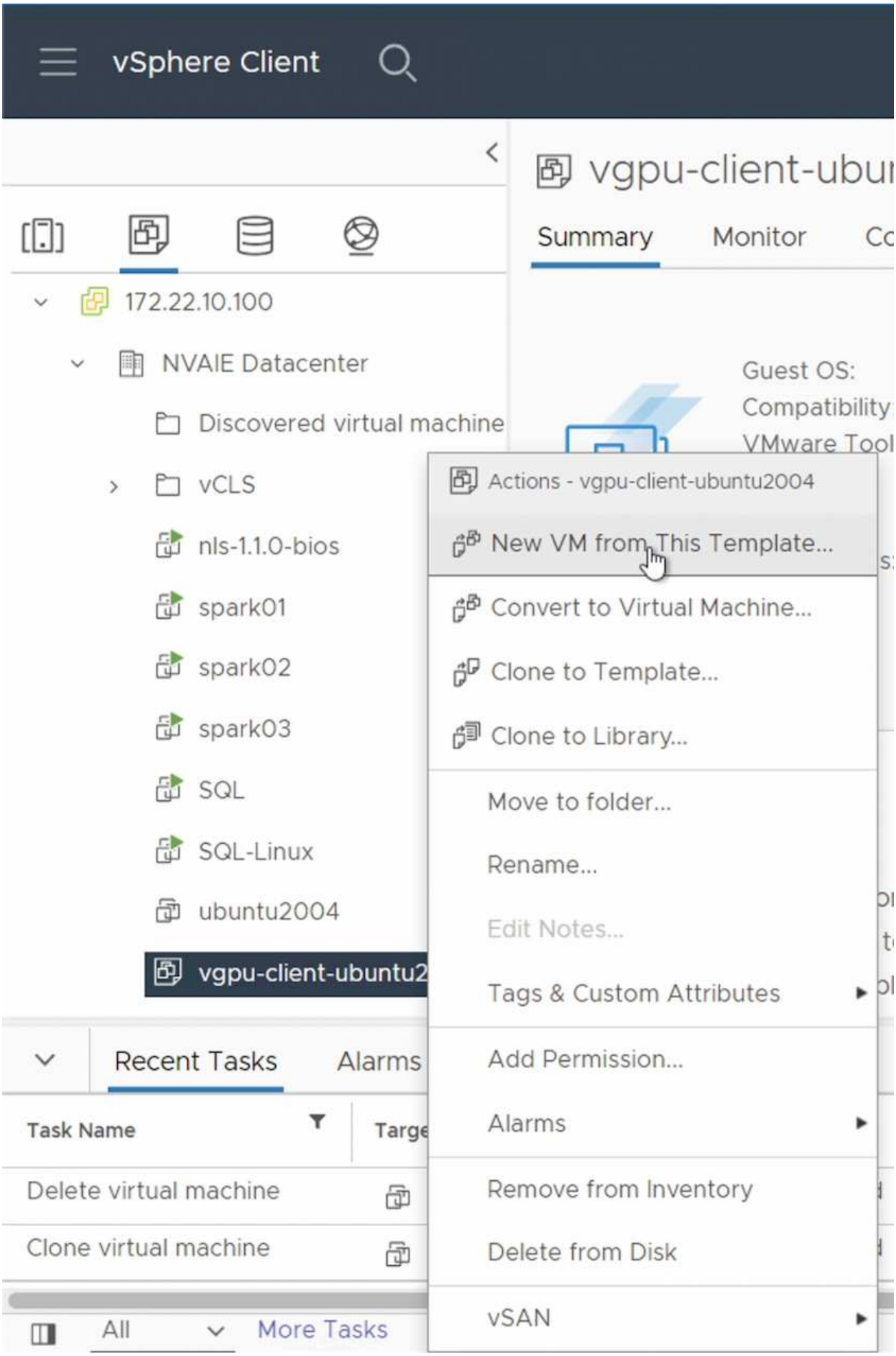
vSphere Client
vgpu-client-ubu
Summary
Monitor
172.22.10.100
NVAIE Datacenter
Discovered virtual machine
vCLS
nls-1.1.0-bios
spark01
spark02
spark03
SQL
SQL-Linux
ubuntu2004
vgpu-client-ubuntu2
Guest OS:
Compatibility
VMware Tool
Actions - vgpu-client-ubuntu2004
New VM from This Template...
Convert to Virtual Machine...
Clone to Template...
Clone to Library...
Move to folder...
Rename...
Edit Notes...
Tags & Custom Attributes
Add Permission...
Alarms
Remove from Inventory
Delete from Disk
vSAN
Recent Tasks
Alarms
Task Name
Delete virtual machine
Clone virtual machine
All
More Tasks

创建和挂载数据卷

接下来、您必须创建一个新的数据卷、用于存储培训数据集。您可以使用NetApp DataOps工具包快速创建新的数据卷。以下命令示例显示了如何创建容量为2 TB的名为"imagenet"的卷。

```
$ netapp_dataops_cli.py create vol -n imagenet -s 2TB
```

在为数据卷填充数据之前、必须先将其挂载到子虚拟机中。您可以使用NetApp DataOps工具包快速挂载数据卷。下面的示例命令显示了上一步创建的卷的布线。

```
$ sudo -E netapp_dataops_cli.py mount vol -n imagenet -m ~/imagenet
```

填充数据卷

配置并挂载新卷后、可以从源位置检索培训数据集并将其放置在新卷上。这通常涉及从S3或Hadoop数据湖中提取数据、有时还需要数据工程师的帮助。

执行**TensorFlow**培训作业

现在、您已准备好执行TensorFlow培训作业。要执行TensorFlow培训作业、请执行以下任务。

1. 提取NVIDIA NGC企业TensorFlow容器映像。

   ```
   $ sudo docker pull nvcr.io/nvaie/tensorflow-2-1:22.05-tf1-nvaie-2.1-py3
   ```

2. 启动NVIDIA NGC企业版TensorFlow容器的实例。使用"-v"选项将数据卷连接到容器。

   ```
   $ sudo docker run --gpus all -v ~/imagenet:/imagenet -it --rm
   nvcr.io/nvaie/tensorflow-2-1:22.05-tf1-nvaie-2.1-py3
   ```

3. 在容器中执行TensorFlow培训计划。下面的示例命令显示了容器映像中包含的示例RESNET-50培训计划的执行情况。

   ```
   $ python ./nvidia-examples/cnn/resnet.py --layers 50 -b 64 -i 200 -u
   batch --precision fp16 --data_dir /imagenet/data
   ```

版权信息

版权所有 © 2024 NetApp, Inc.。保留所有权利。中国印刷。未经版权所有者事先书面许可，本文档中受版权保护的任何部分不得以任何形式或通过任何手段（图片、电子或机械方式，包括影印、录音、录像或存储在电子检索系统中）进行复制。

从受版权保护的 NetApp 资料派生的软件受以下许可和免责声明的约束：

本软件由 NetApp 按“原样”提供，不含任何明示或暗示担保，包括但不限于适销性以及针对特定用途的适用性的隐含担保，特此声明不承担任何责任。在任何情况下，对于因使用本软件而以任何方式造成的任何直接性、间接性、偶然性、特殊性、惩罚性或后果性损失（包括但不限于购买替代商品或服务；使用、数据或利润方面的损失；或者业务中断），无论原因如何以及基于何种责任理论，无论出于合同、严格责任或侵权行为（包括疏忽或其他行为），NetApp 均不承担责任，即使已被告知存在上述损失的可能性。

NetApp 保留在不另行通知的情况下随时对本文档所述的任何产品进行更改的权利。除非 NetApp 以书面形式明确同意，否则 NetApp 不承担因使用本文档所述产品而产生的任何责任或义务。使用或购买本产品不表示获得 NetApp 的任何专利权、商标权或任何其他知识产权许可。

本手册中描述的产品可能受一项或多项美国专利、外国专利或正在申请的专利的保护。

有限权利说明：政府使用、复制或公开本文档受 DFARS 252.227-7013（2014 年 2 月）和 FAR 52.227-19（2007 年 12 月）中“技术数据权利 — 非商用”条款第 (b)(3) 条规定的限制条件的约束。

本文档中所含数据与商业产品和/或商业服务（定义见 FAR 2.101）相关，属于 NetApp, Inc. 的专有信息。根据本协议提供的所有 NetApp 技术数据和计算机软件具有商业性质，并完全由私人出资开发。 美国政府对这些数据的使用权具有非排他性、全球性、受限且不可撤销的许可，该许可既不可转让，也不可再许可，但仅限在与交付数据所依据的美国政府合同有关且受合同支持的情况下使用。除本文档规定的情形外，未经 NetApp, Inc. 事先书面批准，不得使用、披露、复制、修改、操作或显示这些数据。美国政府对国防部的授权仅限于 DFARS 的第 252.227-7015(b)（2014 年 2 月）条款中明确的权利。

商标信息

NetApp、NetApp 标识和 http://www.netapp.com/TM 上所列的商标是 NetApp, Inc. 的商标。其他公司和产品名称可能是其各自所有者的商标。