利用Run AI實現最佳叢集與GPU使用率

NetApp Solutions

NetApp
May 03, 2022

This PDF was generated from https://docs.netapp.com/zh-tw/netapp-solutions/ai/osrunai_run_ai_installation.html on May 03, 2022. Always check docs.netapp.com for the latest.

目錄

最佳叢集與GPU使用率搭配Run:AI 1
執行：AI安裝 1
執行：AI儀表板和檢視 1
為Data科學團隊建立專案並分配GPU 2
在Run:AI CLI中提交工作 3
實現高叢集使用率 5
部分GPU配置、適用於要求較低或互動性較差的工作負載 6
透過過度配額GPU配置、實現高叢集使用率 7
基本資源配置公平性 9
過度配額的公平性 9
將資料儲存至Trident佈建的PersistentVolume 11

最佳叢集與GPU使用率搭配Run:AI

下列各節提供執行：AI安裝、測試案例及此驗證所執行結果的詳細資料。

我們使用業界標準基準測試工具（包括TensorFlow基準測試）來驗證此系統的運作和效能。ImageNet資料集用於訓練ResNet-50、這是著名的Convolutional Neuriency Network（CNN/有線新聞網路）DL影像分類模式。ResNet-50提供準確的訓練結果、並加快處理時間、讓我們能夠為儲存設備帶來足夠的需求。

"下一步：執行AI安裝"。

執行：AI安裝

若要安裝Run：AI、請完成下列步驟：

1. 使用DeepOps安裝Kubernetes叢集、並設定NetApp預設儲存類別。
2. 準備GPU節點：
   a. 確認GPU節點上已安裝NVIDIA驅動程式。
   b. 確認「nvidia-Docker」已安裝並設定為預設的泊塢視窗執行時間。
3. 安裝執行：AI：
   a. 登入 "執行：AI管理UI" 以建立叢集。
   b. 下載建立的「runai-oper-<clustername>.yaml」檔案。
   c. 將操作員組態套用至Kubernetes叢集。

   ```
   kubectl apply -f runai-operator-<clustername>.yaml
   ```

4. 驗證安裝：
   a. 前往 "https://app.run.ai/"。
   b. 前往「總覽」儀表板。
   c. 確認右上角的GPU數量反映出GPU的預期數量、而GPU節點全都列在伺服器清單中。如需執行：AI部署的詳細資訊、請參閱 "在內部部署Kubernetes叢集上安裝Run:AI" 和 "安裝Run:AI CLI"。

"下一步：執行AI儀表板和檢視"

執行：AI儀表板和檢視

在Kubernetes叢集上安裝Run:AI並正確設定容器之後、您會在上看到下列儀表板和檢視 "https://app.run.ai" 下圖所示。

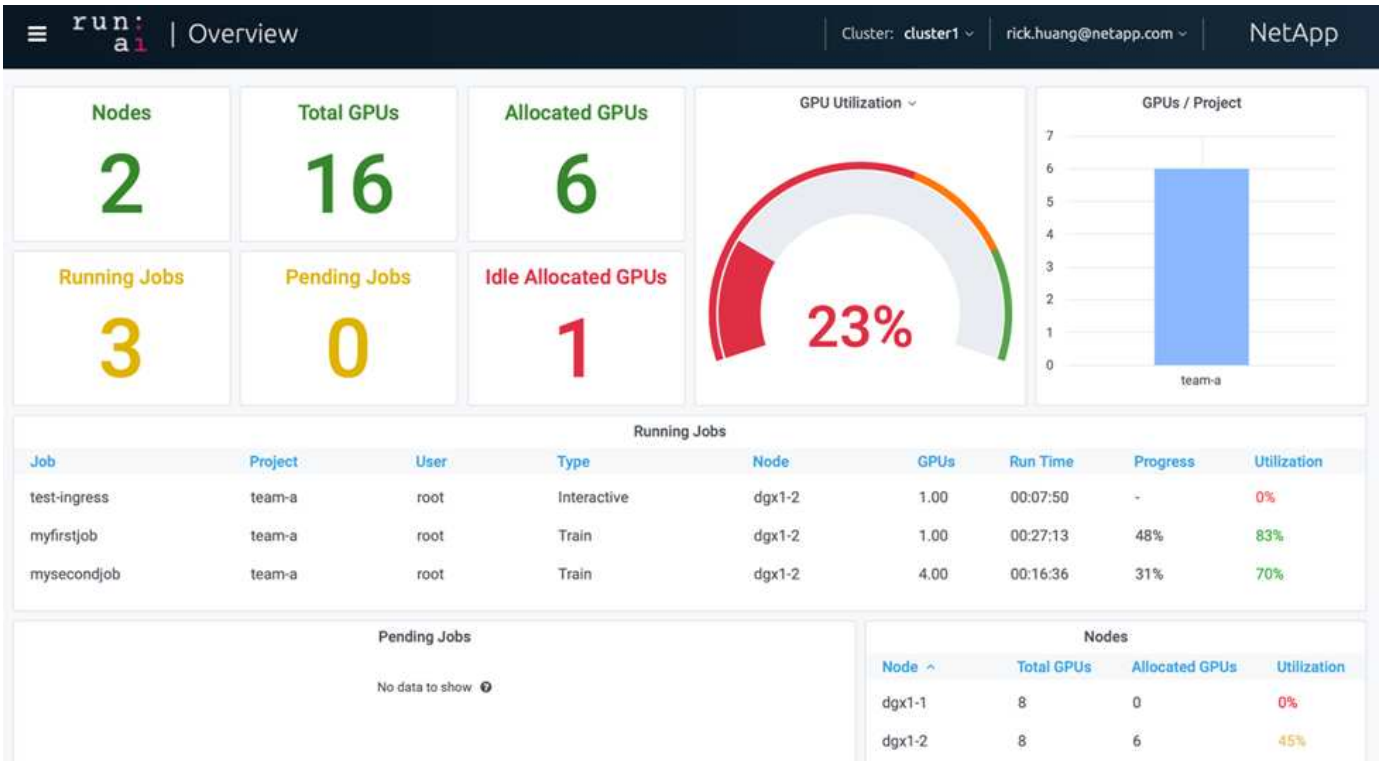

叢集中共有16個GPU、由兩個DGX-1節點提供。您可以查看節點數量、可用的GPU總數、指派給工作負載的已分配GPU、執行中工作的總數、擱置中工作、以及閒置配置的GPU。右側的長條圖顯示每個專案的GPU、其中摘要說明不同的團隊如何使用叢集資源。中間是目前執行中工作的清單、其中包含工作詳細資料、包括工作名稱、專案、使用者、工作類型、 每個工作所在的節點、為該工作分配的GPU數量、工作目前的執行時間、工作進度百分比、以及該工作的GPU使用率。請注意、叢集使用率偏低（GPU使用率為23%）、因為單一團隊（「team A」）只提交三個執行中工作。

在下一節中、我們將示範如何在「專案」索引標籤中建立多個團隊、並為每個團隊分配GPU、以便在每個叢集有許多使用者時、將叢集使用率最大化並管理資源。測試案例模擬企業環境、在這些環境中、訓練、推斷及互動式工作負載之間共享記憶體與GPU資源。

"下一步：為Data科學團隊建立專案並分配GPU"

為Data科學團隊建立專案並分配GPU

研究人員可以透過Run:AI CLI、Kubeflow或類似程序來提交工作負載。為了簡化資源配置並建立優先順序、Run:AI引進專案概念。專案是配額實體、可將專案名稱與GPU配置和偏好設定建立關聯。這是管理多個資料科學團隊的簡易方法。

提交工作負載的研究人員必須將專案與工作負載要求建立關聯。Run:AI排程器會將要求與目前的配置和專案進行比較、並決定是否可以分配資源給工作負載、或是否應保持擱置狀態。

身為系統管理員、您可以在「執行：AI專案」索引標籤中設定下列參數：

- *模型專案。*設定每個使用者的專案、設定每個使用者小組的專案、以及針對真正的組織專案設定專案。
- *專案配額。*每個專案都會與GPU配額相關聯、以便同時分配給此專案。這是一個保證配額、因為無論叢集的狀態為何、使用此專案的研究人員都能獲得此數量的GPU。一般而言、專案配置的總和應等於叢集中的GPU數量。除此之外、此專案的使用者可能會收到過度配額。只要未使用GPU、使用此專案的研究人員就能取得更多GPU。我們在中示範過配額測試案例和公平考量 "透過過度配額GPU配置、實現高叢集使用率"、"基本資源配置公平性"和 "過度配額的公平性"。

- 建立新專案、更新現有專案、以及刪除現有專案。
- 限制在特定節點群組上執行工作。您可以指派特定專案、僅在特定節點上執行。當專案團隊需要專用的硬體（例如有足夠的記憶體）時、此功能非常實用。或者、專案團隊可能是以專業預算購買的特定硬體擁有者、或是當您需要將建置或互動式工作負載導向較弱的硬體、並將較長的訓練或無人管理的工作負載導向較快的節點時。如需群組節點及設定特定專案關聯性的命令、請參閱 "執行：AI文件"。
- 限制互動工作的持續時間。研究人員經常忘了關閉互動工作。這可能會導致資源浪費。有些組織偏好限制互動工作的持續時間、並自動關閉。

下圖顯示建立了四個團隊的專案檢視。每個團隊都會指派不同數量的GPU來處理不同的工作負載、GPU總數等於由兩個DGX-1組成的叢集中可用GPU總數。

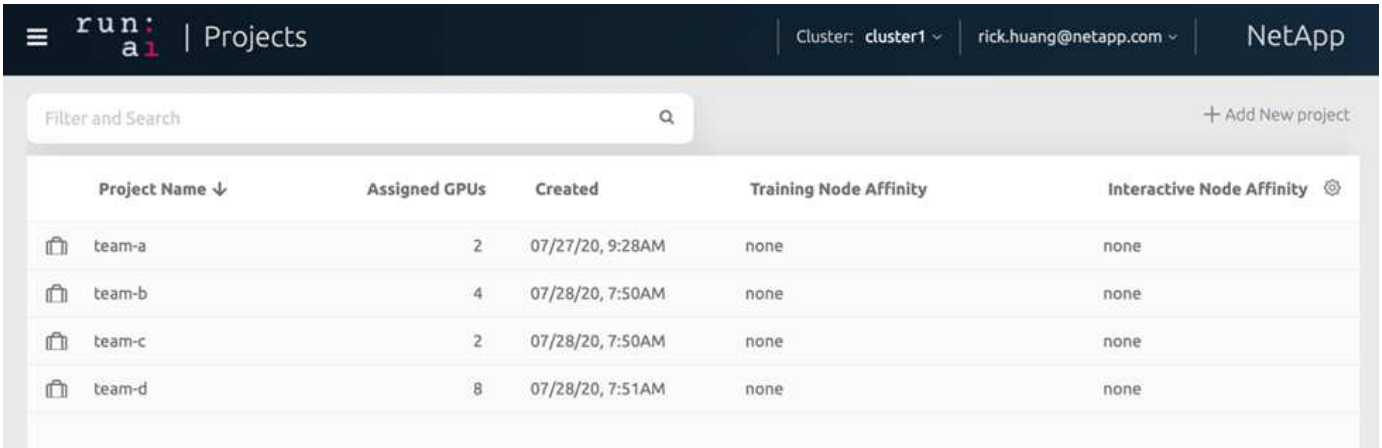

"下一步：在Run AI CLI中提交工作"

在Run:AI CLI中提交工作

本節提供基本Run:AI命令的詳細資訊、可用於執行任何Kubernetes工作。它根據工作負載類型分為三個部分。AI / ML / DL工作負載可分為兩種一般類型：

- 無人蔘與的訓練課程。有了這些類型的工作負載、資料科學家就能準備好自行執行的工作負載、然後將其傳送執行。執行期間、客戶可以檢查結果。這類工作負載通常用於正式作業、或是在不需要人為介入的階段進行模型開發。
- 互動式建置工作階段。有了這些類型的工作負載、資料科學家就能開啟與Bash、Jupyter Notebook、遠端PyCharm或類似的IDE互動式工作階段、並直接存取GPU資源。我們在第三個案例中、使用連接埠執行互動式工作負載、以向容器使用者展示內部連接埠。

無人管理的訓練工作負載

設定專案並分配GPU之後、您可以在命令列使用下列命令來執行任何Kubernetes工作負載：

```
$ runai project set team-a runai submit hyper1 -i gcr.io/run-ai-
demo/quickstart -g 1
```

此命令會為團隊A開始無人值守的訓練工作、並分配單一GPU。工作是以「GCR.IO/RUN -AI DEMO / quickstart」樣本泊塢視窗影像為基礎。我們將工作命名為「hyper1」。然後您可以執行下列命令來監控工作的進度：

```
$ runai list
```

下圖顯示「Runai list」命令的結果。您可能會看到下列一般狀態：

- 「ContainerCreating」。Docker容器正在從雲端儲存庫下載。
- 「待處理」。工作正在等待排程。
- 《執行中》。工作正在執行中。

```
~> runai list
Showing jobs for project team-a
NAME    STATUS   AGE  NODE                                  IMAGE                        TYPE         PROJECT  USER   GPUs
hyper1  Running  11s  gke-dev-yaron1-gpu-4-pool-154f511d-5nk5  gcr.io/run-ai-demo/quickstart  Train        team-a   yaron  1
```

若要取得工作的其他狀態、請執行下列命令：

```
$ runai get hyper1
```

若要檢視工作記錄、請執行「Runai logs <job-name>」命令：

```
$ runai logs hyper1
```

在此範例中、您應該會看到正在執行的DL工作階段記錄、包括目前的訓練時期、ETA、Loss Function Value、Accuracy、以及每個步驟所經過的時間。

您可以在的Run:AI UI上檢視叢集狀態 "https://app.run.ai/"。在「儀表板」>「總覽」下、您可以監控GPU使用率。

若要停止此工作負載、請執行下列命令：

```
$ runai delte hyper1
```

此命令可停止訓練工作負載。您可以再次執行「Runai list」（Runai清單）來驗證此動作。如需詳細資訊、請參閱 "啟動無人管理的訓練工作負載"。

互動式建置工作負載

設定專案並分配GPU之後、您可以在命令列使用下列命令來執行互動式建置工作負載：

```
$ runai submit build1 -i python -g 1 --interactive --command sleep --args
infinity
```

工作是以範例Docker影像python為基礎。我們將工作建置命名為「1」。

> 「互動」旗標表示工作沒有開始或結束研究人員有責任完成這項工作。系統管理員可以定義互動工作的時間限制、之後系統會終止這些工作。

「-g 1」旗標會將單一GPU配置給此工作。提供的命令與引數是「-command sleep- args infinity」。您必須提供命令、否則容器會立即啟動並結束。

下列命令的運作方式與中所述的命令類似 [Unattended Training Workloads]：

- 「Runai list」：顯示名稱、狀態、年齡、節點、映像、 專案、使用者及GPU的工作。
- 「Runai Get build1」：在工作建置1上顯示其他狀態。
- "Runai DELETE build1"：停止互動式工作負載建置1。若要將Bash Shell移至容器、請執行下列命令：

```
$ runai bash build1
```

這可直接在電腦中提供Shell。然後、資料科學家可以在容器內開發或微調模型。

您可以在的Run:AI UI上檢視叢集狀態 "https://app.run.ai"。如需詳細資訊、請參閱 "啟動及使用互動式建置工作負載"。

互動式工作負載與連接的連接埠

作為互動式建置工作負載的延伸、您可以在使用Run:AI CLI啟動容器時、向容器使用者顯示內部連接埠。這對於雲端環境、使用Jupyter筆記型電腦或連線至其他微服務都很有用。 "入侵" 允許從Kubernetes叢集外部存取Kubernetes服務。您可以建立規則集合來定義哪些傳入連線可到達哪些服務、藉此設定存取。

為了更妥善管理叢集中的外部服務存取、建議叢集管理員安裝 "入侵" 並設定負載平衡器。

若要使用Ingress做為服務類型、請執行下列命令、在提交工作負載時設定方法類型和連接埠：

```
$ runai submit test-ingress -i jupyter/base-notebook -g 1 \
  --interactive --service-type=ingress --port 8888 \
  --args="--NotebookApp.base_url=test-ingress" --command=start-notebook.sh
```

容器成功啟動後、執行「Runai list」（執行清單）以查看用來存取Jupyter Notebook的「服務URL（S）」。URL由入口端點、工作名稱和連接埠組成。例如、請參閱 https://10.255.174.13/test-ingress-8888。

如需詳細資料、請參閱 "使用連接的連接埠啟動互動式建置工作負載"。

"下一步：實現高叢集使用率"

實現高叢集使用率

在本節中、我們模擬一個實際案例、其中四個資料科學團隊各自提交自己的工作負載、以展示Run:AI協調解決方案、在維持優先順序和平衡GPU資源的同時、達到高叢集使用率。我們首先使用一節中所述的ResNet-50基準測試 "ResNet-50搭配ImageNet資料集基準測試摘要"：

```
$ runai submit netapp1 -i netapp/tensorflow-tf1-py3:20.01.0 --local-image
--large-shm  -v /mnt:/mnt -v /tmp:/tmp --command python --args
"/netapp/scripts/run.py" --args "--
dataset_dir=/mnt/mount_0/dataset/imagenet/imagenet_original/" --args "--
num_mounts=2"  --args "--dgx_version=dgx1" --args "--num_devices=1" -g 1
```

我們執行的ResNet-50基準測試與中相同 "NVA-1121."。我們使用旗標「-本機映像」來表示未駐留在公用泊塢視窗儲存庫中的容器。我們將主機DGX-1節點上的目錄「/mnt"和「/tmp"分別掛載到容器上。資料集位於NetApp AFFA800、其中「dataset_dir」引數指向目錄。無論是「-num_devices=1」或「-g 1」、我們都會為此工作分配一個GPU。前者是所謂的「run・py」指令碼、後者則是「runai submit」指令的旗標。

下圖顯示系統總覽儀表板、其中GPU使用率達97%、並已配置全部16個可用GPU。您可以在GPU /專案長條圖中輕鬆查看每個團隊分配的GPU數量。「執行中工作」窗格會顯示目前執行中的工作名稱、專案、使用者、類型、節點、 GPU使用量、執行時間、進度和使用率詳細資料。佇列中的工作負載與其等待時間清單、會顯示在「擱置工作」中。最後、節點方塊會針對叢集中的個別DGX-1節點、提供GPU數量和使用率。

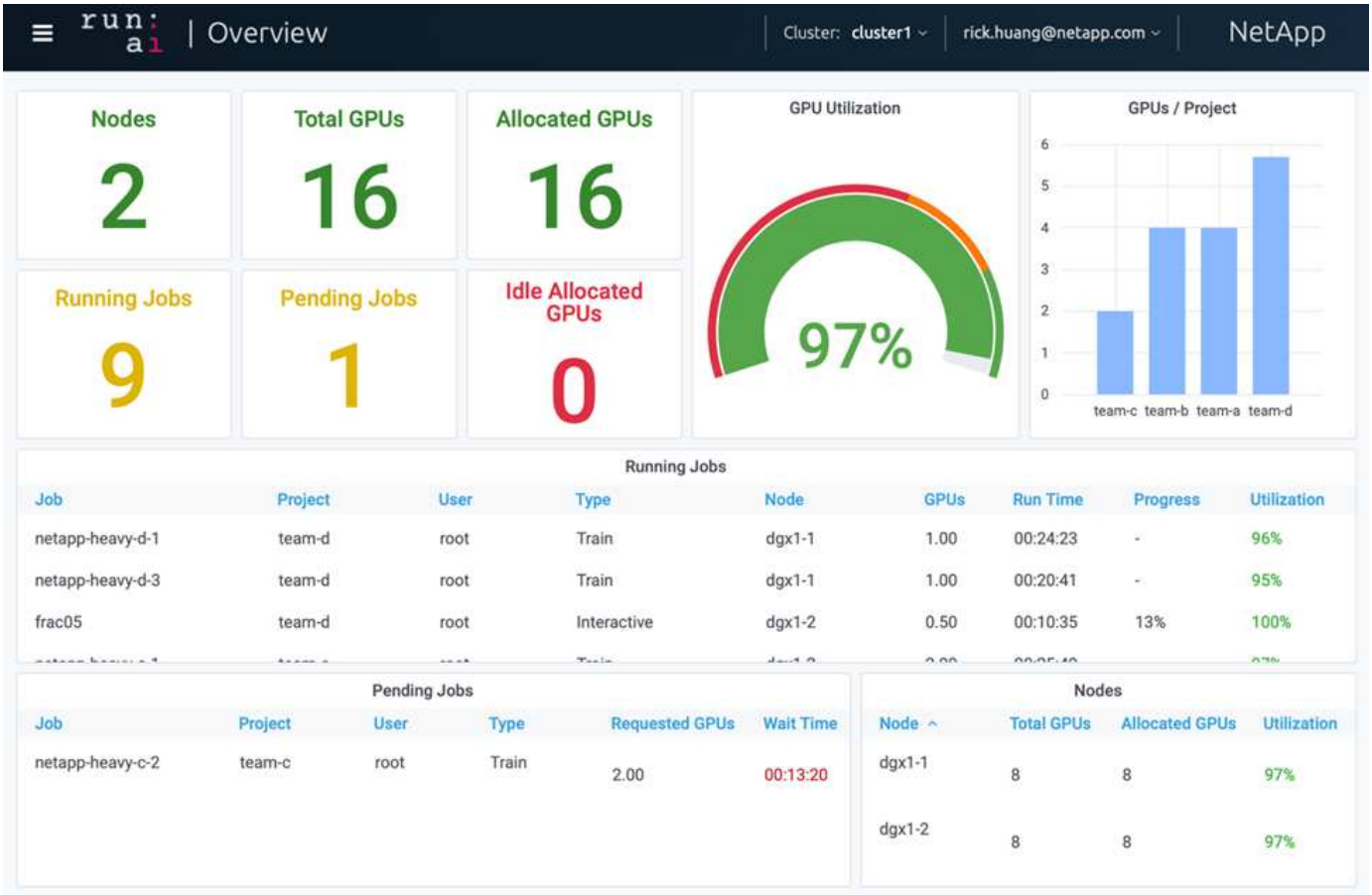

"下一步：針對要求較低或互動式工作負載的部分GPU配置"

部分GPU配置、適用於要求較低或互動性較差的工作負載

當研究人員和開發人員在開發、超參數調校或偵錯階段、都在研究他們的模型時、這類工作負載通常需要較少的運算資源。因此、配置部分GPU和記憶體的效率較高、因此同一個GPU可同時分配給其他工作負載。RUN：AI的協調化解決方案為Kubernetes上的容器化工作負載提供部分GPU共享系統。系統支援執行CUDA程式的工作

負載、特別適合輕量化AI工作、例如推斷和建構模型。部分GPU系統可讓資料科學和AI工程團隊在單一GPU上同時執行多個工作負載。如此一來、公司就能在同一個硬體上執行更多工作負載、例如電腦視覺、語音辨識和自然語言處理、進而降低成本。

RUN：AI的部分GPU系統可有效建立虛擬化邏輯GPU、並提供其專屬的記憶體與運算空間、讓容器如同獨立的處理器一樣使用及存取。如此一來、多個工作負載就能在同一個GPU的容器中並排執行、而不會互相干擾。此解決方案透明、簡單且可攜、不需變更容器本身。

典型的usecase可以看到在同一個GPU上執行兩到八個工作、也就是說、您可以使用相同的硬體來執行八倍的工作。

從下圖中的項目"team d（團隊d）"的"Fract05（分裂05）"工作中可以看出，分配給GPU的數量是0.5。「nvidia-smi」命令可進一步驗證、顯示容器可用的GPU記憶體為16255MB：DGX-1節點每V100 GPU 32GB的一半。

```
root@run-deploy:~# runai bash frac05 -p team-d
root@frac05-0:/workload# nvidia-smi
Tue Jul 28 15:17:03 2020
+-----------------------------------------------------------------------------+
| NVIDIA-SMI 450.51.05    Driver Version: 450.51.05    CUDA Version: 11.0     |
|-------------------------------+----------------------+----------------------+
| GPU  Name        Persistence-M| Bus-Id        Disp.A | Volatile Uncorr. ECC |
| Fan  Temp  Perf  Pwr:Usage/Cap|         Memory-Usage | GPU-Util  Compute M. |
|                               |                      |               MIG M. |
|===============================+======================+======================|
|   0  Tesla V100-SXM2...  On   | 00000000:07:00.0 Off |                    0 |
| N/A   57C    P0   240W / 300W |  15525MiB / 16255MiB |    100%      Default |
|                               |                      |                  N/A |
+-------------------------------+----------------------+----------------------+

+-----------------------------------------------------------------------------+
| Processes:                                                                  |
|  GPU   GI   CI        PID   Type   Process name                  GPU Memory |
|        ID   ID                                                   Usage      |
|=============================================================================|
|    0   N/A  N/A       156      C   python3                         15525MiB |
+-----------------------------------------------------------------------------+
```

"下一步：使用過度配額GPU配置來實現高叢集使用率"

透過過度配額GPU配置、實現高叢集使用率

在本節和各節中 "基本資源配置公平性"和 "過度配額的公平性"我們設計了進階測試案例、以展示Run:AI協調功能、適用於複雜的工作負載管理、自動優先排程、以及過度配額GPU資源配置。我們這樣做是為了在ONTAP 整個AI環境中、達到高叢集資源使用率、並最佳化企業級資料科學團隊的生產力。

在這三個區段中、設定下列專案和配額：

專案	配額
團隊A	4.

專案	配額
團隊b	2.
團隊	2.
團隊	8.

此外、這三個區段還使用下列容器：

- Jupyter Notebook：《jupyter/base筆記型電腦》
- RUN：AI quickstart：「GCR.IO/RUN–AI-DEMO / quickstart」

我們為此測試案例設定下列目標：

- 展現資源配置的簡易性、以及如何從使用者中抽取資源
- 示範使用者如何輕鬆配置GPU的一部分和GPU的整數數目
- 示範系統如何排除運算瓶頸、讓團隊或使用者在叢集中有可用的GPU時、可以跳過資源配額
- 示範如何在執行運算密集工作（例如NetApp容器）時、使用NetApp解決方案來消除資料管線瓶頸
- 示範多種容器如何使用系統執行
  - Jupyter筆記型電腦
  - 執行：AI Container
- 叢集已滿時顯示高使用率

如需測試期間實際執行命令順序的詳細資料、請參閱 "第4.8節的測試詳細資料"。

提交所有13項工作負載時、您會看到已分配的容器名稱和GPU清單、如下圖所示。我們有七項訓練和六項互動工作、模擬四個資料科學團隊、每個團隊都有自己的執行或開發模式。對於互動工作、個別開發人員使用Jupyter Notebooks來撰寫或偵錯其程式碼。因此、它適合在不使用太多叢集資源的情況下配置GPU分數。

```
root@run-deploy:~# runai list -A
NAME           STATUS   AGE  NODE    IMAGE                          TYPE        PROJECT  USER  GPUs  CREATED BY CLI  SERVICE URL(S)
b-4-gg         Running  2m   dgx1-2  gcr.io/run-ai-demo/quickstart  Train       team-b   root  2     true
c-5-g          Running  2m   dgx1-2  gcr.io/run-ai-demo/quickstart  Train       team-c   root  1     true
c-4-gg         Running  2m   dgx1-1  gcr.io/run-ai-demo/quickstart  Train       team-c   root  2     true
b-3-g          Running  2m   dgx1-1  gcr.io/run-ai-demo/quickstart  Train       team-b   root  1     true
c-3-g02        Running  2m   dgx1-1  gcr.io/run-ai-demo/quickstart  Interactive  team-c   root  0.2   true
d-1-gggg       Running  2m   dgx1-2  gcr.io/run-ai-demo/quickstart  Train       team-d   root  4     true
c-2-g03        Running  2m   dgx1-1  gcr.io/run-ai-demo/quickstart  Interactive  team-c   root  0.3   true
c-1-g05        Running  2m   dgx1-1  gcr.io/run-ai-demo/quickstart  Interactive  team-c   root  0.5   true
a-2-gg         Running  3m   dgx1-1  gcr.io/run-ai-demo/quickstart  Train       team-a   root  2     true
b-2-g04        Running  3m   dgx1-2  gcr.io/run-ai-demo/quickstart  Interactive  team-b   root  0.4   true
a-1-g          Running  3m   dgx1-1  gcr.io/run-ai-demo/quickstart  Train       team-a   root  1     true
b-1-g06        Running  3m   dgx1-2  gcr.io/run-ai-demo/quickstart  Interactive  team-b   root  0.6   true
a-1-1-jupyter  Running  3m   dgx1-1  jupyter/base-notebook          Interactive  team-a   root  1     true            http://10.61.218.134/a-1-1-jupyter,
https://10.61.218.134/a-1-1-jupyter
```

此測試案例的結果顯示下列項目：

- 叢集應已滿：使用16/16 GPU。
- 叢集使用率高。
- 由於分數分配、實驗量比GPU多。
- 因爲，“Team d”並沒有全部使用配額，所以“team－b”和“team－c”可以使用額外的GPU進行實驗，從而縮短創新時間。

"下一步：基本資源配置公平性"

基本資源配置公平性

在本節中、我們顯示、當「team d」要求更多GPU（以配額為限）時、系統會暫停「team b」和「team c」的工作負載、並以公平的共享方式將其移至待處理狀態。

如需工作提交、使用的容器映像及執行命令順序等詳細資料、請參閱一節 "第4.9節的測試詳細資料"。

下圖顯示所產生的叢集使用率、每個群組分配的GPU、以及由於自動負載平衡和優先排程而產生的擱置工作。我們可以觀察到、當所有團隊工作負載所要求的GPU總數超過叢集中可用的GPU總數時、Run:AI的內部公平演算法會因為達到專案配額、而在「team b」和「team -c」中各暫停一項工作。這可提供整體高叢集使用率、而資料科學團隊仍在系統管理員設定的資源限制下工作。

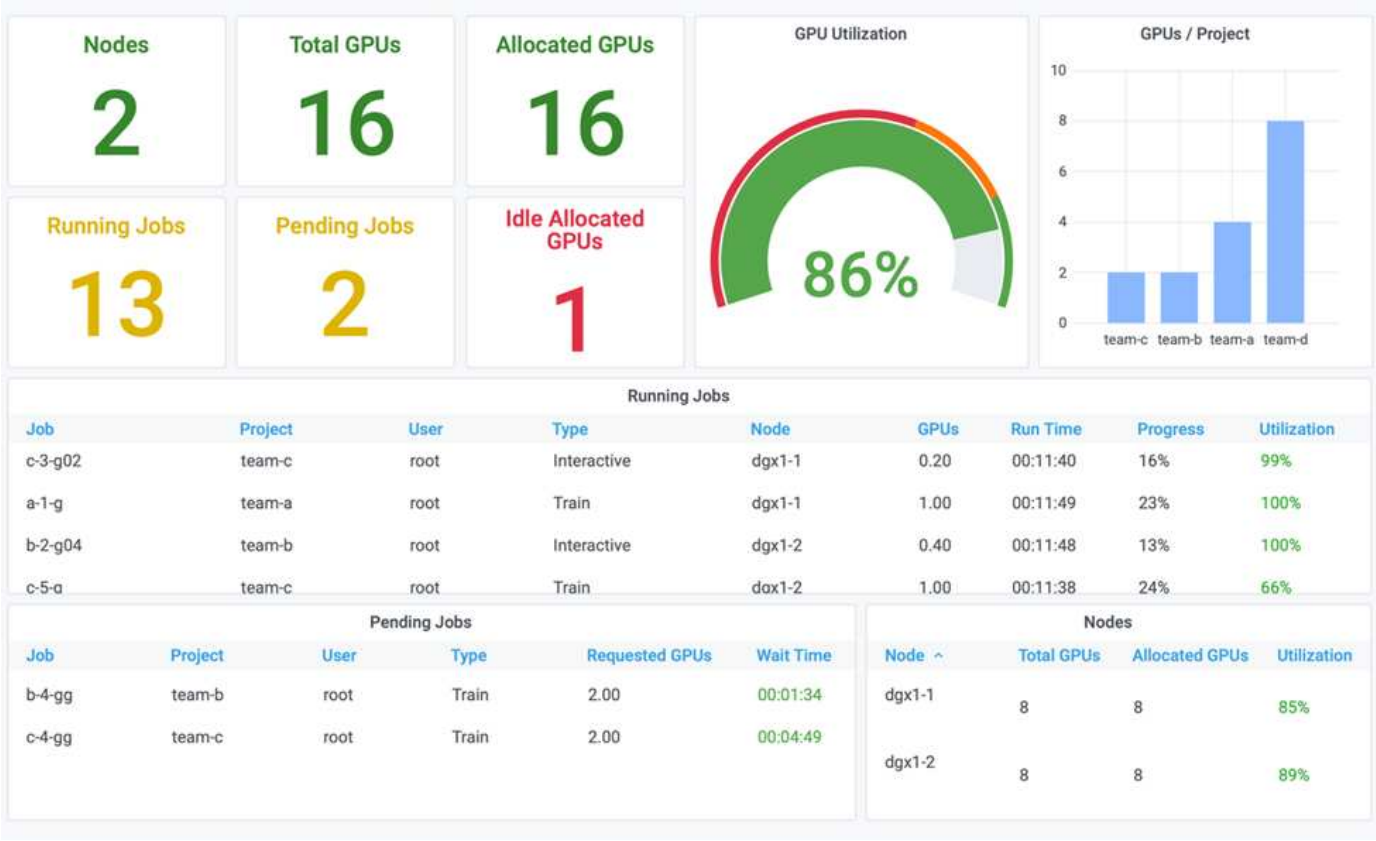

此測試案例的結果顯示下列項目：

- *自動負載平衡。*系統會自動平衡GPU的配額、使每個團隊現在都使用配額。暫停的工作負載屬於超出配額的團隊。
- *公平共用暫停。*系統會選擇停止某個團隊的工作負載、使其超出配額、然後停止另一個團隊的工作負載。RUN：AI具有內部公平演算法。

"下一步：過度配額的公平性"

過度配額的公平性

在本節中、我們將展開多個團隊提交工作負載並超過其配額的案例。如此一來、我們就能示範Run：AI的公平演

算法如何根據預設配額的比率來配置叢集資源。

本測試案例的目標：

- 當多個團隊要求GPU超出配額時、顯示佇列機制。
- 示範系統如何根據配額之間的比率、在多個超出配額的團隊之間分配公平的叢集共用區、讓具有較大配額的團隊獲得較大的備用容量份額。

結束時 "基本資源配置公平性"有兩個工作負載排入佇列：一個用於「team b」、一個用於「team c」。在本節中、我們會排入其他工作負載的佇列。

如需工作提交、使用的容器映像及執行命令順序等詳細資料、請參閱 "第4.10節的測試詳細資料"。

當所有工作都根據區段提交時 "第4.10節的測試詳細資料"系統儀表板顯示：“team－a（團隊A）”、“team－b（團隊b）”和“team－c（團隊c）”都比預設配額多出GPU。與預設的軟配額（4個）相比、「團隊A」（team A）佔據4個GPU、而「團隊b」（team b）和「團隊c」（team c）則各佔2個GPU、而非軟配額（2個）。分配的配額過多GPU比例等於預設配額的比例。這是因為當多個團隊要求更多GPU、超過配額時、系統會使用預設配額作為優先順序的參考資料、並據此進行資源配置。當企業資料科學團隊積極參與AI模式的開發與正式作業時、這種自動負載平衡可提供公平性和優先順序。

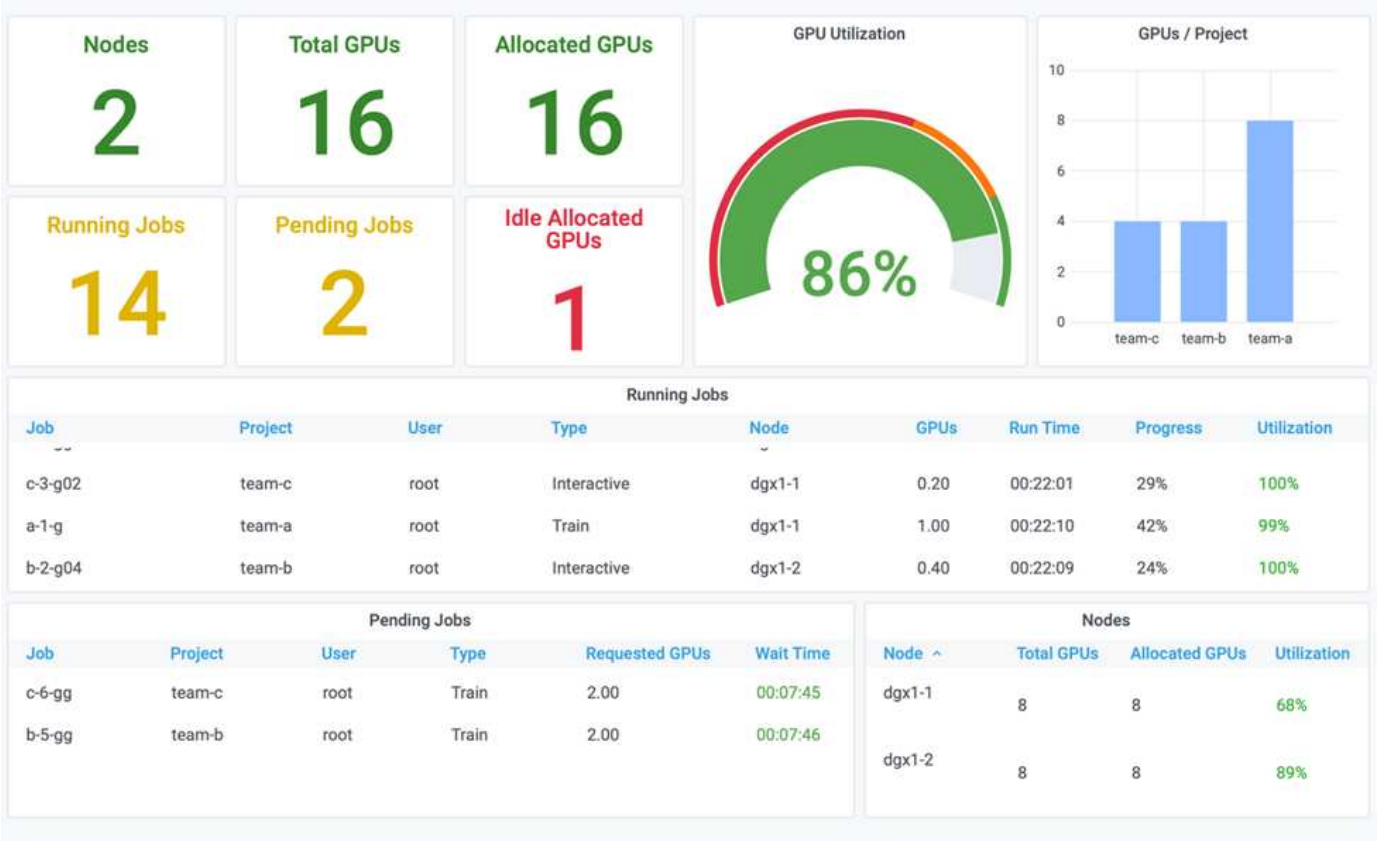

此測試案例的結果顯示下列項目：

- 系統開始將其他團隊的工作負載取消佇列。
- 根據公平演算法決定取消佇列的順序、例如「team-b」和「team-c」獲得相同數量的配額GPU（因為配額相似）、 而A組的配額比B組和C組的配額高出兩倍、因此獲得兩倍的GPU數量。
- 所有分配都會自動完成。

因此、系統應穩定在下列狀態：

專案	已分配的**GPU**	留言
團隊A	8/4.	超過配額的四個GPU。空佇列。
團隊b	4/2.	超過配額的兩個GPU。一個工作負載已排入佇列。
團隊	4/2.	超過配額的兩個GPU。一個工作負載已排入佇列。
團隊	0/8.	完全不使用GPU、沒有排入佇列的工作負載。

下圖顯示各區段的「執行：AI分析」儀表板中、隨著時間推移、每個專案的GPU配置 "透過過度配額GPU配置、實現高叢集使用率"、 "基本資源配置公平性"和 "過度配額的公平性"。圖中的每一行都會指出任何時間為特定資料科學團隊配置的GPU數量。我們可以看到、系統會根據提交的工作負載動態配置GPU。如此一來、當叢集中有可用的GPU時、團隊就能跳過配額、然後根據公平原則預先部署工作、最後才會達到四個團隊的穩定狀態。

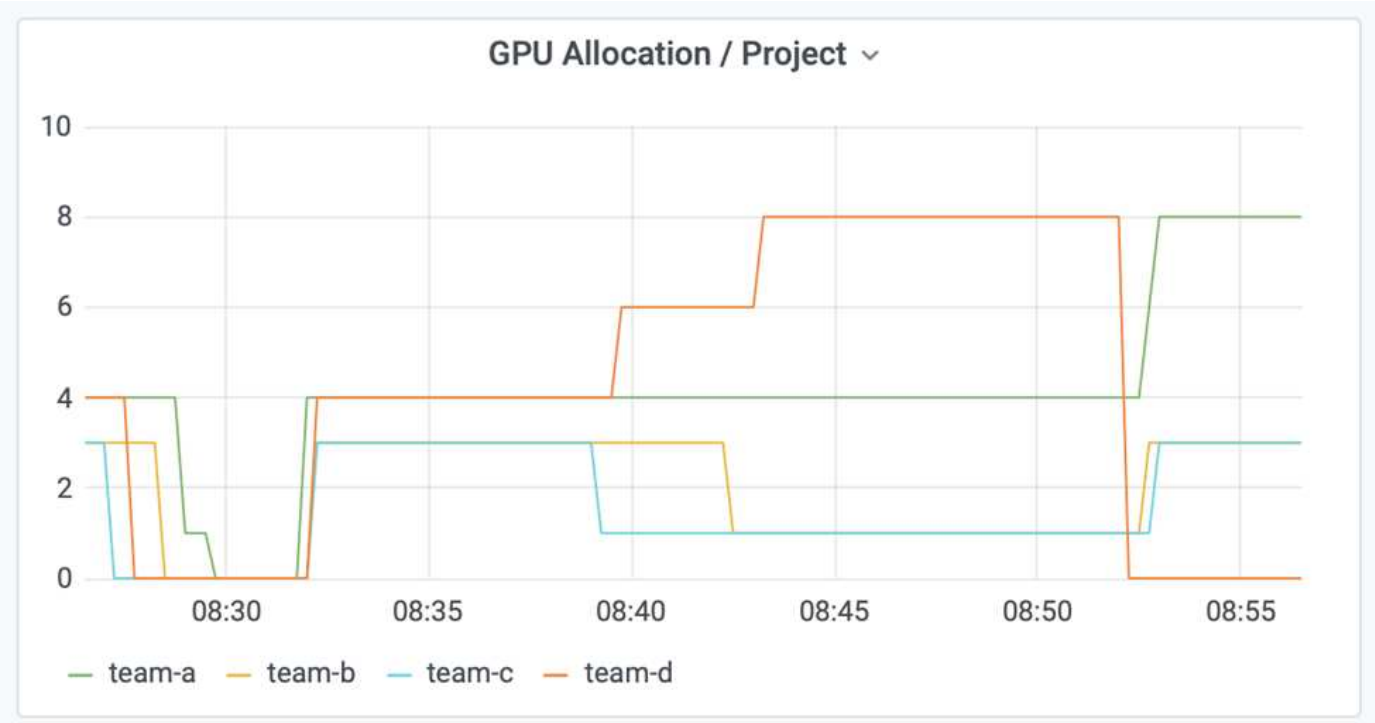

"下一步：將資料儲存至Trident佈建的PersistentVolume"

將資料儲存至Trident佈建的PersistentVolume

NetApp Trident是完全受支援的開放原始碼專案、旨在協助您滿足容器化應用程式的複雜持續需求。您可以將資料讀寫至Trident佈建的Kubernetes PeristentVolume（PV）、並享有NetApp ONTAP 供應的資料分層、加密、NetApp Snapshot技術、法規遵循及高效能等額外優點。

重新使用現有命名空間中的PVCS

對於較大型的AI專案、不同的容器可能會更有效率地讀取資料並將資料寫入相同的Kubernetes PV。若要重複使用Kubernetes持續Volume宣告（PVc）、使用者必須已建立一個PVc。請參閱 "NetApp Trident文件" 以取得建立

永久虛擬基礎資料的詳細資料。以下是重複使用現有的永久虛擬資料的範例：

```
$ runai submit pvc-test -p team-a --pvc test:/tmp/pvc1mount -i gcr.io/run-ai-demo/quickstart -g 1
```

執行下列命令、查看專案「團隊A」的「PVC-TEST」工作狀態：

```
$ runai get pvc-test -p team-a
```

您應該會看到PV /tmp/pvc1mount掛載到「team A」工作「PVC-test」。如此一來、多個容器就能從同一個磁碟區讀取、當開發或正式作業中有多個相競的模型時、此功能非常實用。資料科學家可以建立一組模型、然後以多數投票或其他技術來結合預測結果。

使用下列項目存取Container Shell：

```
$ runai bash pvc-test -p team-a
```

然後、您可以檢查掛載的Volume、並存取容器內的資料。

這項可重複使用PVCS的功能可搭配NetApp FlexVol 的功能、以及NetApp ONTAP FlexGroup 的NetApp功能、讓資料工程師擁有更靈活、更健全的資料管理選項、以充分運用NetApp技術所提供的資料架構。

"下一步：結論"

Copyright Information

Copyright © 2022 NetApp, Inc. All rights reserved. Printed in the U.S. No part of this document covered by copyright may be reproduced in any form or by any means-graphic, electronic, or mechanical, including photocopying, recording, taping, or storage in an electronic retrieval system-without prior written permission of the copyright owner.

Software derived from copyrighted NetApp material is subject to the following license and disclaimer:

THIS SOFTWARE IS PROVIDED BY NETAPP “AS IS” AND WITHOUT ANY EXPRESS OR IMPLIED WARRANTIES, INCLUDING, BUT NOT LIMITED TO, THE IMPLIED WARRANTIES OF MERCHANTABILITY AND FITNESS FOR A PARTICULAR PURPOSE, WHICH ARE HEREBY DISCLAIMED. IN NO EVENT SHALL NETAPP BE LIABLE FOR ANY DIRECT, INDIRECT, INCIDENTAL, SPECIAL, EXEMPLARY, OR CONSEQUENTIAL DAMAGES (INCLUDING, BUT NOT LIMITED TO, PROCUREMENT OF SUBSTITUTE GOODS OR SERVICES; LOSS OF USE, DATA, OR PROFITS; OR BUSINESS INTERRUPTION) HOWEVER CAUSED AND ON ANY THEORY OF LIABILITY, WHETHER IN CONTRACT, STRICT LIABILITY, OR TORT (INCLUDING NEGLIGENCE OR OTHERWISE) ARISING IN ANY WAY OUT OF THE USE OF THIS SOFTWARE, EVEN IF ADVISED OF THE POSSIBILITY OF SUCH DAMAGE.

NetApp reserves the right to change any products described herein at any time, and without notice. NetApp assumes no responsibility or liability arising from the use of products described herein, except as expressly agreed to in writing by NetApp. The use or purchase of this product does not convey a license under any patent rights, trademark rights, or any other intellectual property rights of NetApp.

The product described in this manual may be protected by one or more U.S. patents, foreign patents, or pending applications.

RESTRICTED RIGHTS LEGEND: Use, duplication, or disclosure by the government is subject to restrictions as set forth in subparagraph (c)(1)(ii) of the Rights in Technical Data and Computer Software clause at DFARS 252.277-7103 (October 1988) and FAR 52-227-19 (June 1987).

Trademark Information

NETAPP, the NETAPP logo, and the marks listed at http://www.netapp.com/TM are trademarks of NetApp, Inc. Other company and product names may be trademarks of their respective owners.