適用於Azure / AVS的NetApp

NetApp Solutions

NetApp
July 25, 2022

This PDF was generated from https://docs.netapp.com/zh-tw/netapp-solutions/ehc/azure/azure-native-dr-jetstream.html on July 25, 2022. Always check docs.netapp.com for the latest.

目錄

適用於Azure / AVS的NetApp混合式多雲端解決方案 1
保護工作負載 1
區域可用度：NFS資料存放區 39

適用於Azure / AVS的NetApp混合式多雲端解決方案

保護工作負載

使用ANF和Jetstream進行災難恢復

災難恢復至雲端是一種彈性且具成本效益的方法、可保護工作負載免受站台停機和資料毀損事件（例如勒索軟體）的影響。使用VMware VAIO架構、內部部署的VMware工作負載可複寫至Azure Blob儲存設備並進行還原、使資料遺失率降至最低或接近零、RTO接近零。

可以使用Jetstream DR無縫恢復從內部部署複製到AVS的工作負載、特別是Azure NetApp Files 到還原的工作負載。它能在災難恢復站台使用最少的資源、並以具成本效益的雲端儲存設備、實現具成本效益的災難恢復。透過Azure Blob Storage、在Anf資料存放區中自動恢復、根據網路對應、Jetstream DR會將獨立的VM或相關VM群組恢復至恢復站台基礎架構、並提供時間點還原功能以保護勒索軟體。

本文件提供對Jetstream災難恢復作業原則及其主要元件的瞭解。

範例 **1.** 解決方案部署總覽

1. 在內部部署資料中心安裝Jetstream DR軟體。
   a. 從Azure Marketplace（ZIP）下載Jetstream DR軟體套裝組合、並在指定的叢集中部署Jetstream DR MSA（OVA）。
   b. 使用I/O篩選套件設定叢集（安裝Jetstream VIB）。
   c. 在災難恢復AVS叢集所在的相同地區配置Azure Blob（Azure儲存帳戶）。
   d. 部署DRVA設備並指派複寫記錄磁碟區（來自現有資料存放區或共享iSCSI儲存設備的VMDK）。
   e. 建立受保護的網域（相關VM群組）、並指派DRVA和Azure Blob Storage/anf。
   f. 開始保護。
2. 在Azure VMware解決方案私有雲中安裝Jetstream DR軟體。
   a. 使用Run命令安裝及設定Jetstream DR。
   b. 使用「掃描網域」選項新增相同的Azure Blob容器並探索網域。
   c. 部署所需的DRVA設備。
   d. 使用可用的vSAN或ANF資料存放區建立複寫記錄磁碟區。
   e. 匯入受保護的網域、並將RockVA（恢復VA）設定為使用ANF資料存放區來放置VM。
   f. 選取適當的容錯移轉選項、並針對接近零的RTO網域或VM開始持續重新補充。
3. 在災難事件期間、觸發容錯移轉至Azure NetApp Files 指定AVS DR站台中的各個資料存放區。
4. 在受保護的站台恢復之後、呼叫容錯回復至受保護的站台。在啟動之前、請確定符合本說明所述的先決條件 "連結" 此外、您也可以執行所提供的「頻寬測試工具」（BWT）、評估Azure Blob儲存設備在與Jetstream DR軟體搭配使用時的潛在效能及其複寫頻寬。完成先決條件（包括連線）之後、請從設定並訂閱適用於AVS的Jetstream DR "Azure Marketplace"。軟體套裝軟體下載完成後、請繼續執行上述安裝程序。

規劃及啟動大量VM的保護（例如、超過100個）時、請使用位於Jetstream DR Automation Toolkit的容量規劃工具（CPt）。提供要保護的VM清單、以及其RTO和恢復群組偏好設定、然後執行CPt。

執行下列功能：

- 根據虛擬機器的RTO、將虛擬機器整合至保護網域。
- 定義最理想的DRVA數量及其資源。
- 預估必要的複寫頻寬。
- 識別複寫記錄磁碟區的特性（容量、頻寬等）。
- 估計所需的物件儲存容量等。

> 指定的網域數量和內容取決於各種VM特性、例如平均IOPS、總容量、優先順序（定義容錯移轉順序）、RTO及其他特性。

在內部部署資料中心安裝**Jetstream DR**

Jetstream DR軟體包含三個主要元件：「Jetstream DR管理伺服器虛擬應用裝置（MSA）」、「DR虛擬應用裝置（DRVA）」和「主機元件（I/O篩選套件）」。MSA用於在運算叢集上安裝及設定主機元件、然後管理Jetstream DR軟體。下列清單提供安裝程序的詳細說明：

範例 **2.** 詳細資料

1. 檢查先決條件。
2. 執行容量規劃工具以取得資源和組態建議（可選、但建議用於概念驗證試用）。
3. 將Jetstream DR MSA部署至指定叢集內的vSphere主機。
4. 在瀏覽器中使用其DNS名稱啟動MSA。
5. 向MSA登錄vCenter伺服器。若要執行安裝、請完成下列詳細步驟：
6. 部署了Jetstream DR MSA並註冊vCenter Server之後、請使用vSphere Web Client存取Jetstream DR外掛程式。您可以瀏覽至「資料中心」>「設定」>「Jetstream DR」來完成此作業。

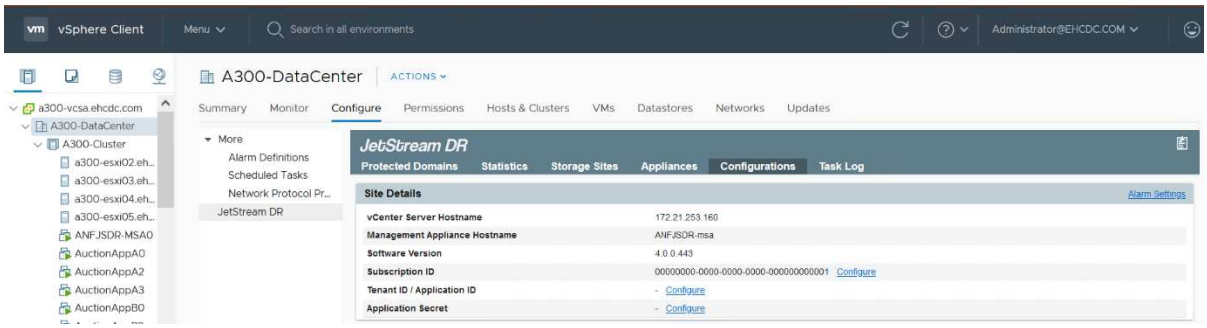

7. 在Jetstream DR介面中、選取適當的叢集。

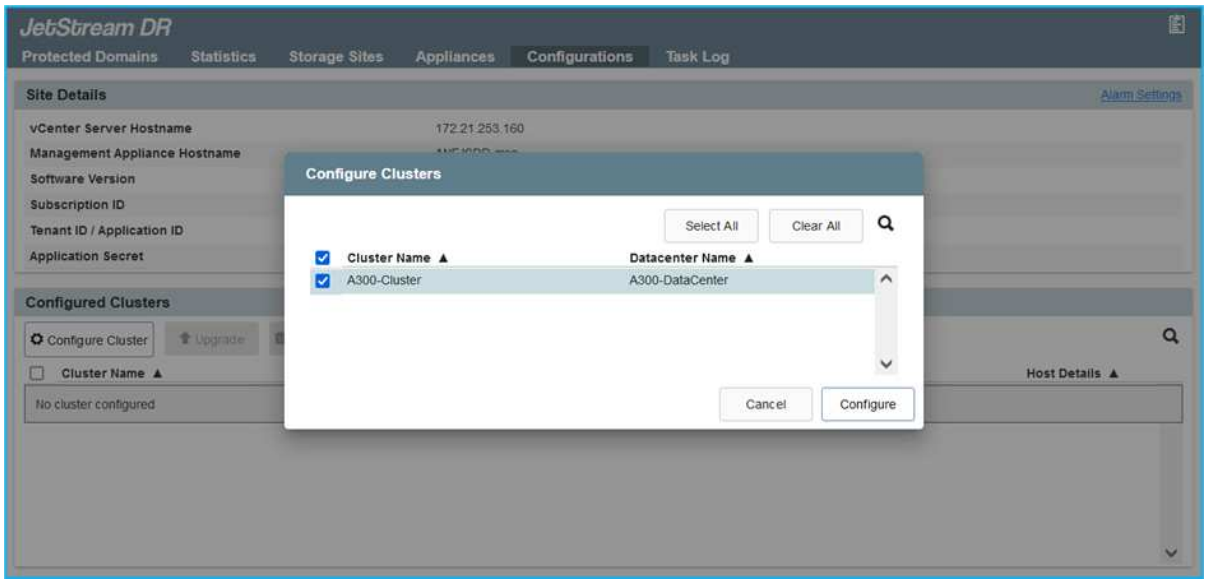

8. 使用I/O篩選套件設定叢集。

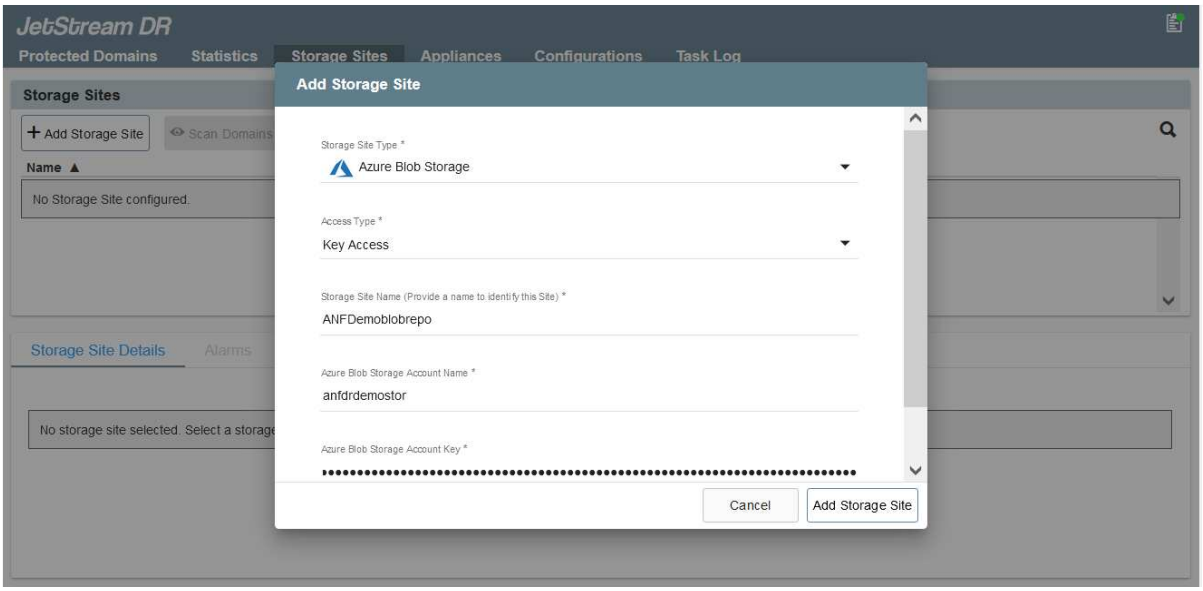

9. 新增位於恢復站台的Azure Blob儲存設備。
10. 從「應用裝置」索引標籤部署DR虛擬應用裝置（DRVA）。

> DRVA可由CPt自動建立、但對於POC試用、我們建議手動設定及執行DR週期（「start protection」（開始保護）>「Failover」（容錯移轉）>「Failover」（容錯回復））。

Jetstream DRVA是一種虛擬應用裝置、有助於在資料複寫程序中發揮關鍵功能。受保護的叢集必須至少包含一個DRVA、而且每個主機通常會設定一個DRVA。每個DRVA都能管理多個受保護的網域。

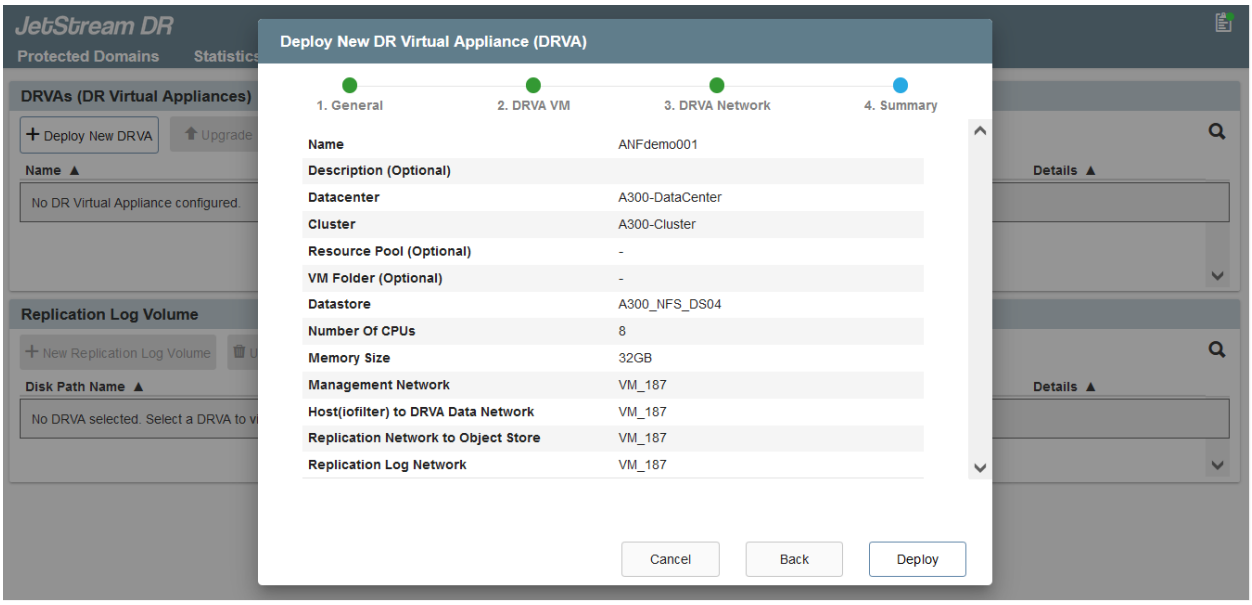

在此範例中、我們為80部虛擬機器建立了四部DRVA。

1. 使用VMDK從可用的資料存放區或獨立的共享iSCSI儲存集區、為每個DRVA建立複寫記錄磁碟區。
2. 從「受保護的網域」索引標籤、使用Azure Blob儲存站台、DRVA執行個體和複寫記錄的相關資訊、建立所需數量的受保護網域。受保護的網域會定義叢集中的特定VM或VM組、這些VM會一起受到保護、並指派容錯移轉/容錯回復作業的優先順序。

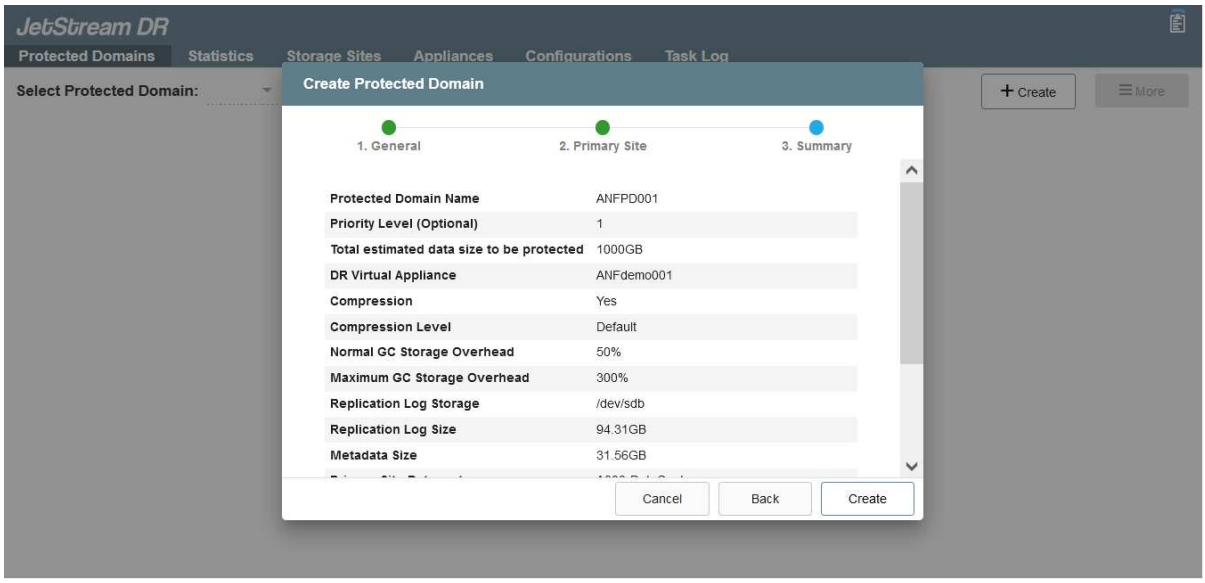

3. 選取您要保護的VM、並啟動受保護網域的VM保護。這會開始將資料複寫到指定的Blob Store。

> ⓘ 確認受保護網域中的所有VM都使用相同的保護模式。

> ⓘ 回寫（VMDK）模式可提供更高的效能。

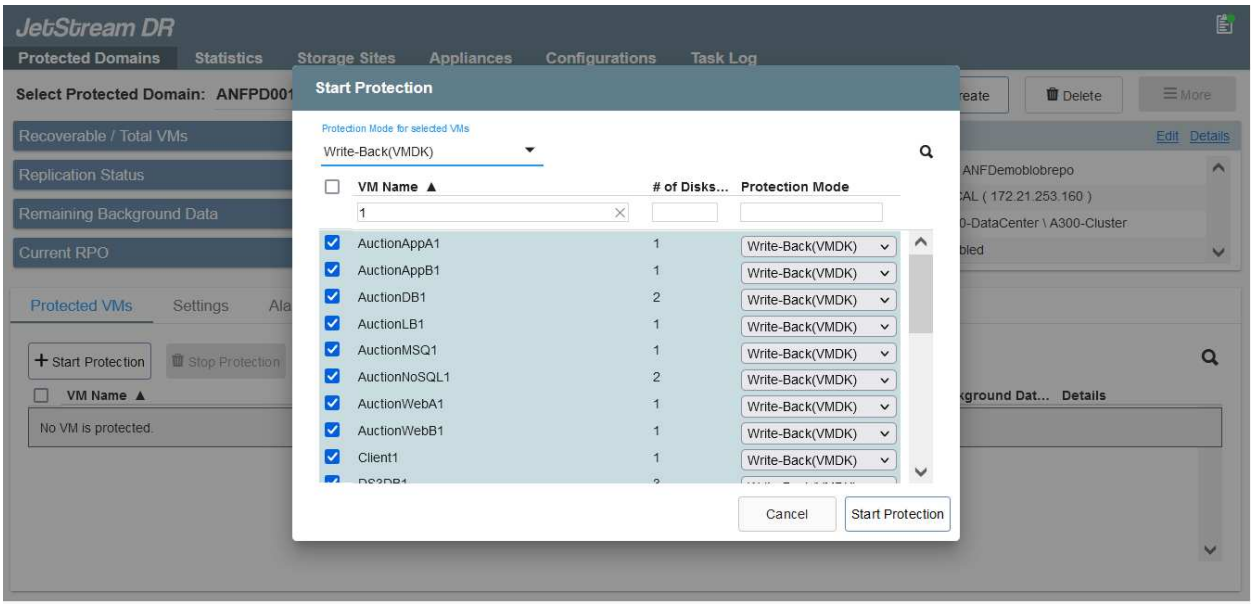

驗證複寫記錄磁碟區是否放置在高效能儲存設備上。

> ⓘ 容錯移轉執行手冊可設定為群組VM（稱為「恢復群組」）、設定開機順序、以及修改CPU /記憶體設定和IP組態。

使用**Run**命令、在**Azure VMware**解決方案私有雲中安裝**AVS**的**Jetstream DR**

恢復站台（AVS）的最佳實務做法是事先建立三節點的指示燈式叢集。如此可預先設定恢復站台基礎架構、包括下列項目：

- 目的地網路區段、防火牆、DHCP和DNS等服務。
- 安裝AVS的Jetstream DR
- 將ANF磁碟區組態為資料存放區、而moreJetStream DR則支援接近零的RTO模式、適用於關鍵任務網域。對於這些網域、應該預先安裝目的地儲存設備。在此情況下、建議使用ANF儲存類型。

> 應在AVS叢集上設定網路組態（包括區段建立）、以符合內部部署需求。

視SLA和RTO需求而定、您可以使用持續容錯移轉或一般（標準）容錯移轉模式。對於接近零的RTO、應在恢復站台開始持續重新補充。

範例 **3.** 詳細資料

若要在Azure VMware解決方案私有雲上安裝適用於AVS的Jetstream DR、請完成下列步驟：

1. 從Azure入口網站移至Azure VMware解決方案、選取私有雲、然後選取執行命令>套件> JSDR.Configuration。

> Azure VMware解決方案中的預設CloudAdmin使用者沒有足夠權限可安裝AVS的Jetstream DR。Azure VMware解決方案可針對Jetstream DR叫用Azure VMware Solution Run命令、以簡化及自動化方式安裝Jetstream DR。

下列螢幕快照顯示使用DHCP型IP位址進行安裝。

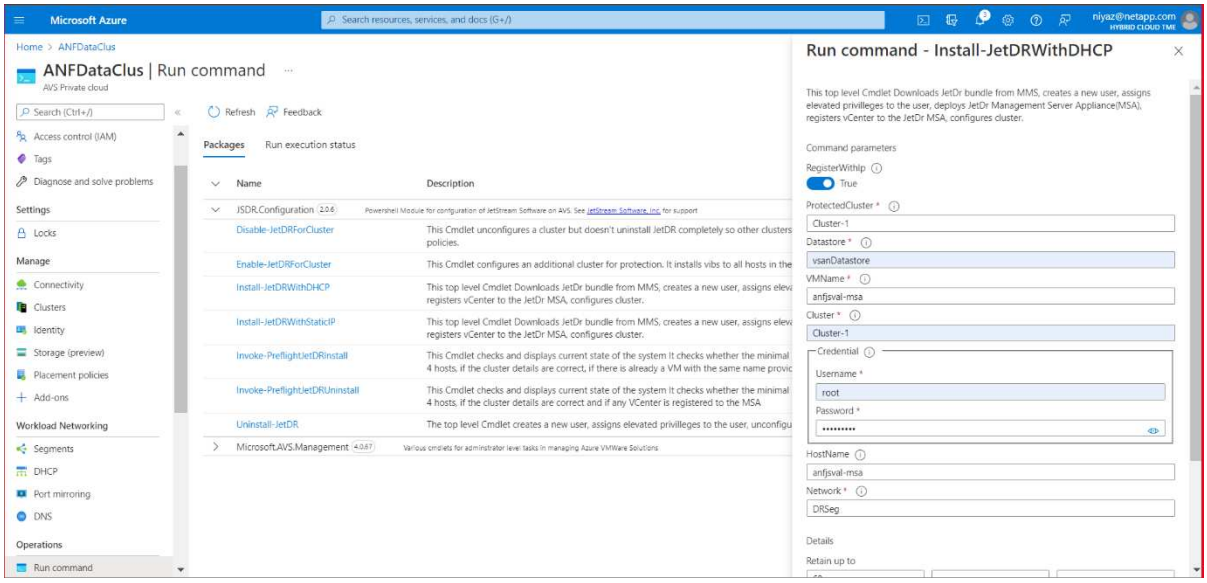

2. 在安裝AVS的Jetstream DR完成後、請重新整理瀏覽器。若要存取Jetstream DR UI、請前往SDDC資料中心>組態> Jetstream DR。

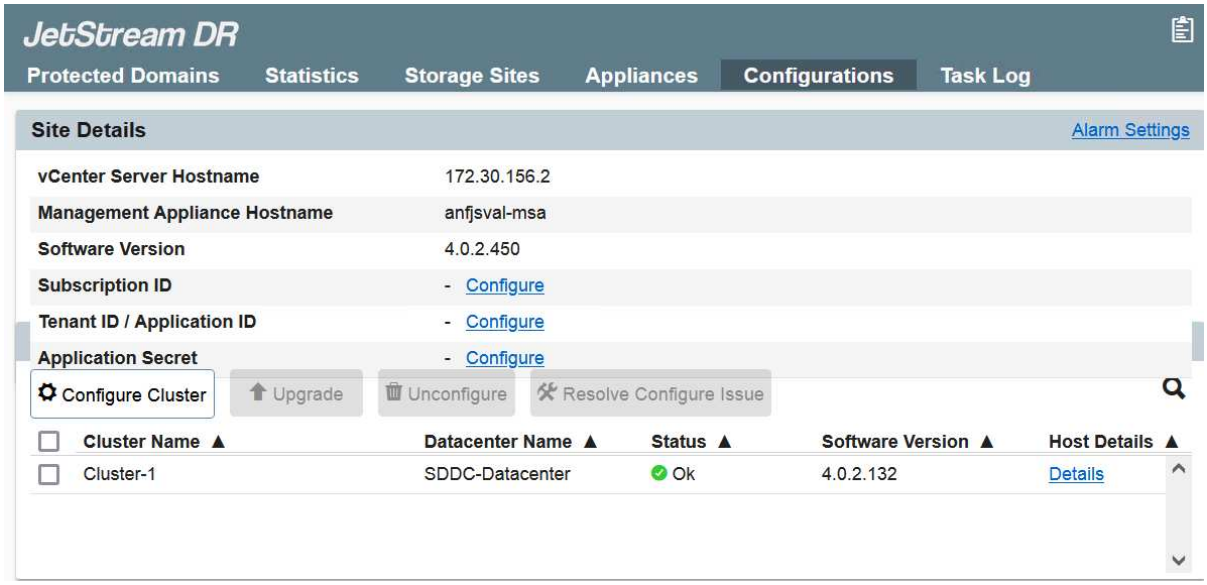

3. 從Jetstream DR介面新增Azure Blob Storage帳戶、以保護內部部署叢集做為儲存站台、然後執

行「掃描網域」選項。

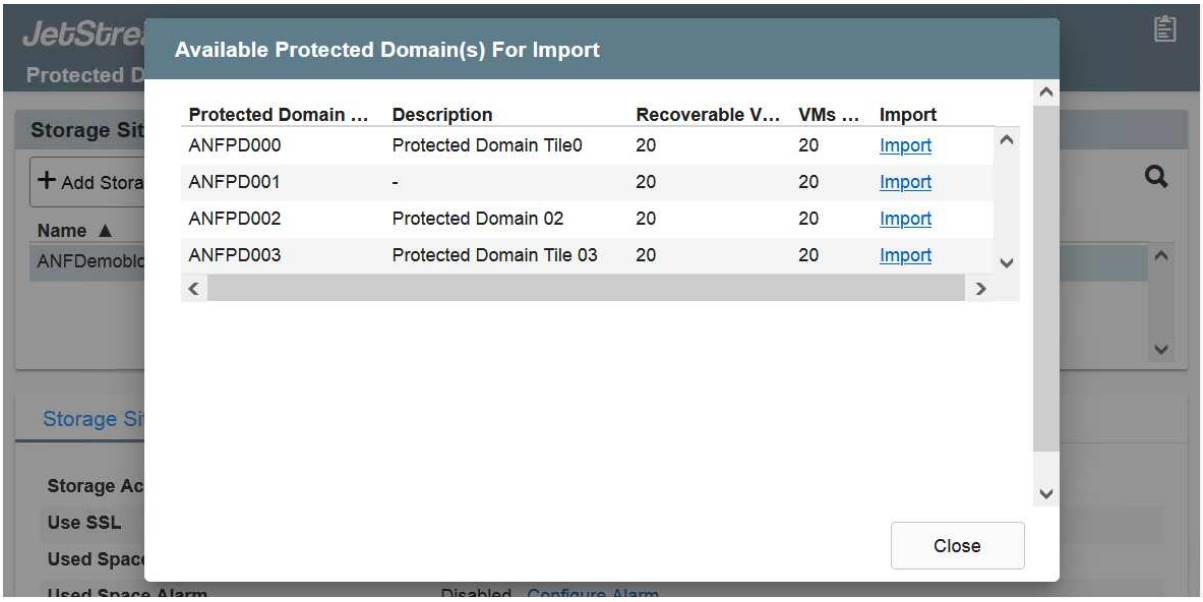

4. 匯入受保護的網域之後、請部署DRVA設備。在此範例中、會使用Jetstream DR UI從恢復站台手動啟動持續重新補充。

> 您也可以使用已建立的CPT計畫來自動化這些步驟。

5. 使用可用的vSAN或ANF資料存放區建立複寫記錄磁碟區。
6. 匯入受保護的網域、並將恢復VA設定為使用ANF資料存放區來放置VM。

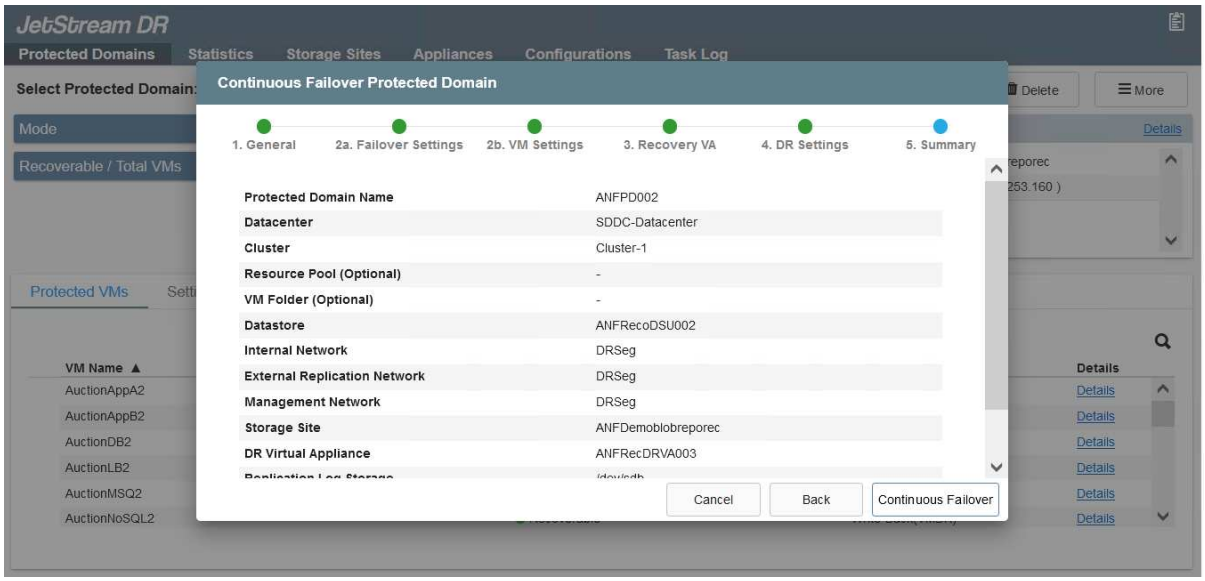

> 請確定選取的區段已啟用DHCP、而且有足夠的IP可用。在網域還原期間、會暫時使用動態IP。每個恢復中的VM（包括持續重新補充）都需要個別的動態IP。恢復完成後、IP便會釋出、並可重複使用。

7. 選取適當的容錯移轉選項（持續容錯移轉或容錯移轉）。在此範例中、會選取持續還原（持續容錯移轉）。

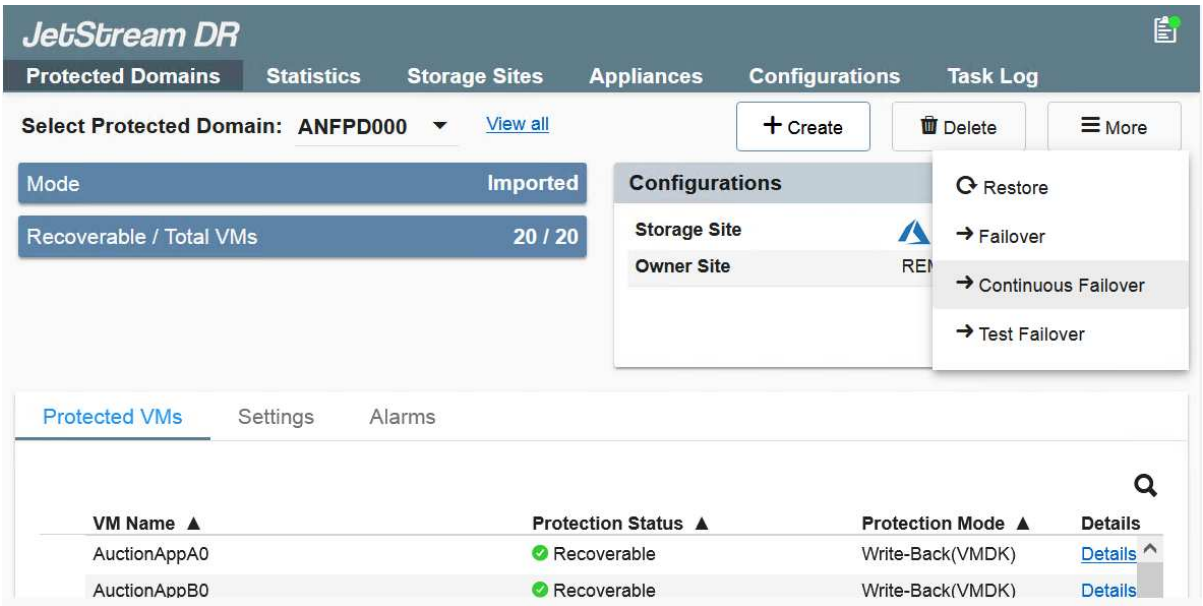
JetStream DR
Protected Domains
Statistics
Storage Sites
Appliances
Configurations
Task Log
Select Protected Domain: ANFPD000
View all
Create
Delete
More
Mode
Imported
Recoverable / Total VMs
20 / 20
Configurations
Storage Site
Owner Site
Restore
Failover
Continuous Failover
Test Failover
Protected VMs
Settings
Alarms
VM Name
Protection Status
Protection Mode
Details
AuctionAppA0
Recoverable
Write-Back(VMDK)
Details
AuctionAppB0
Recoverable
Write-Back(VMDK)
Details

執行容錯移轉/容錯回復

範例 **4.** 詳細資料

1. 在內部部署環境的受保護叢集發生災難（部分或完整故障）之後、觸發容錯移轉。

> ⓘ 您可以使用CPt執行容錯移轉計畫、將VM從Azure Blob Storage恢復到AVS叢集還原站台。

> ⓘ 在AVS中啟動受保護的VM後、容錯移轉（持續或標準還原）會自動恢復保護、而在Azure Blob Storage中、則會繼續將資料複寫到適當/原始的容器中。

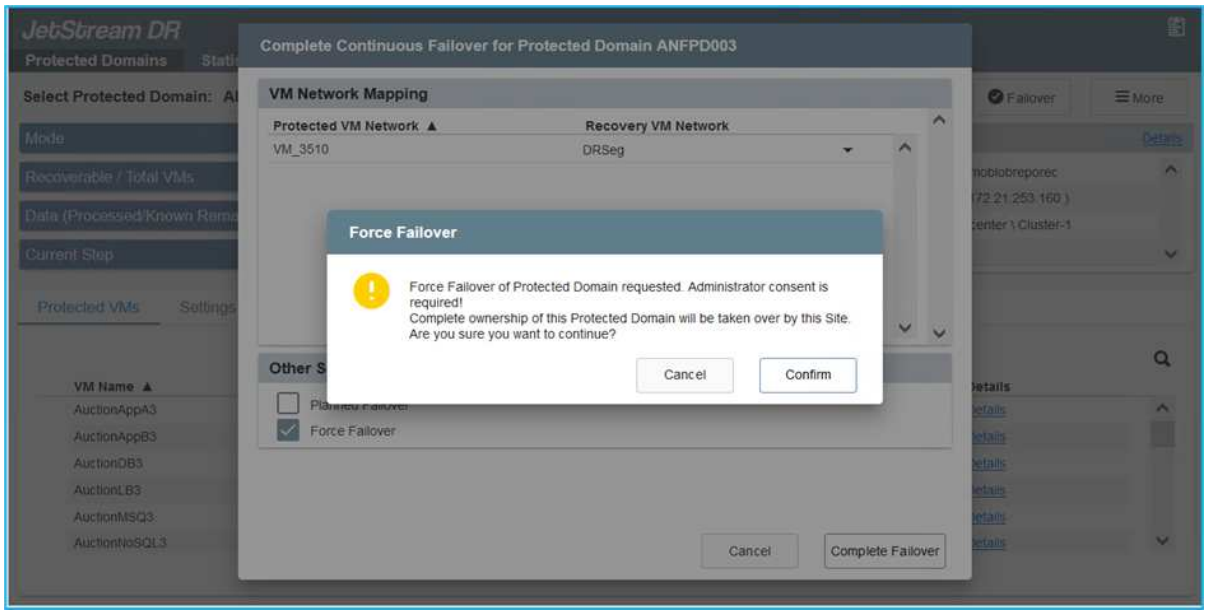

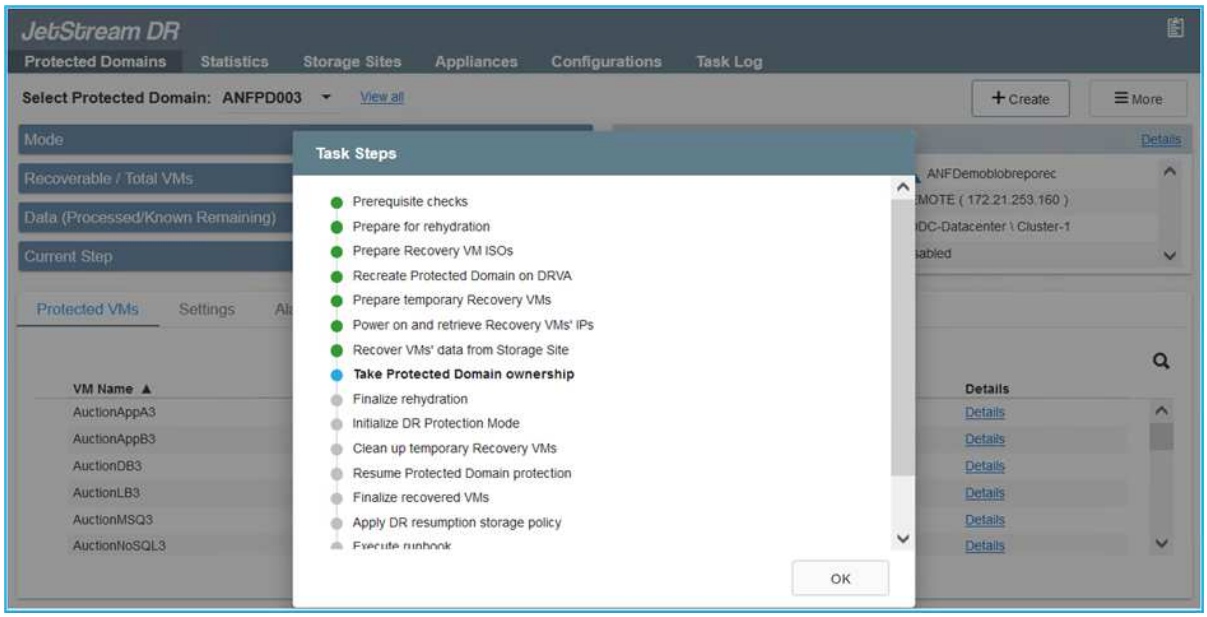

工作列會顯示容錯移轉活動的進度。

2. 當工作完成時、存取恢復的VM並維持正常營運。

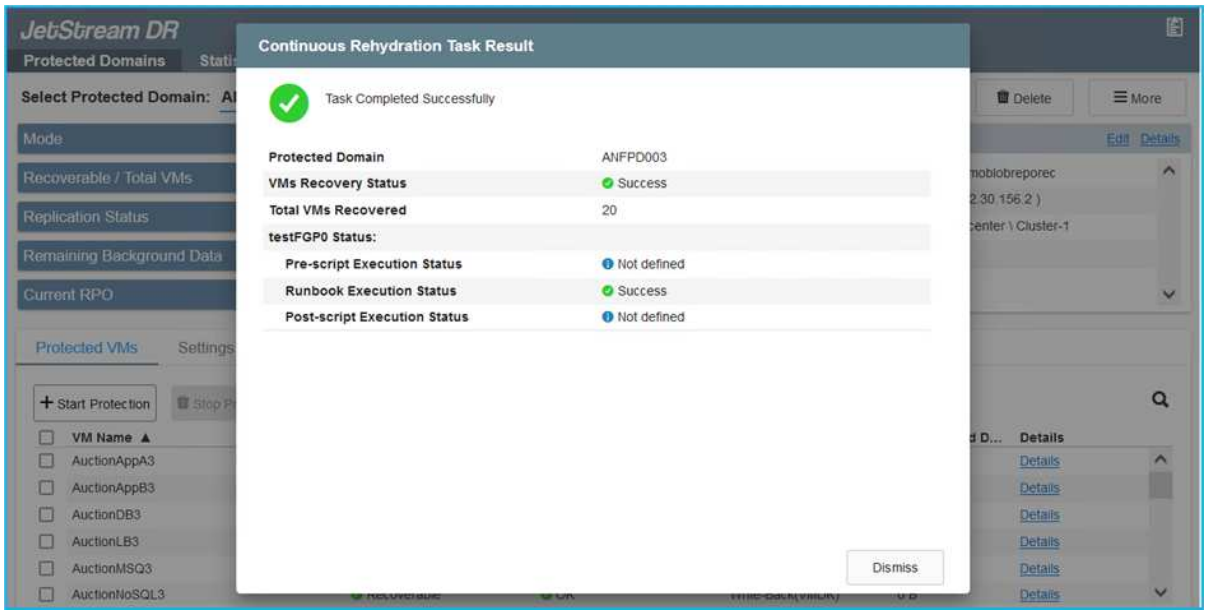

在主站台啟動並再次執行之後、即可執行容錯回復。恢復VM保護、並檢查資料一致性。

3. 還原內部部署環境。視災難事件類型而定、可能需要還原及/或驗證受保護叢集的組態。如有必要、可能需要重新安裝Jetstream DR軟體。

> 附註：Automation Toolkit提供的「恢復公用程式準備回復」指令碼、可用來協助清除任何過時VM、網域資訊等的原始受保護網站。

4. 存取還原的內部部署環境、前往Jetstream DR UI、然後選取適當的受保護網域。受保護的站台準備好進行容錯回復之後、請在UI中選取「容錯回復」選項。

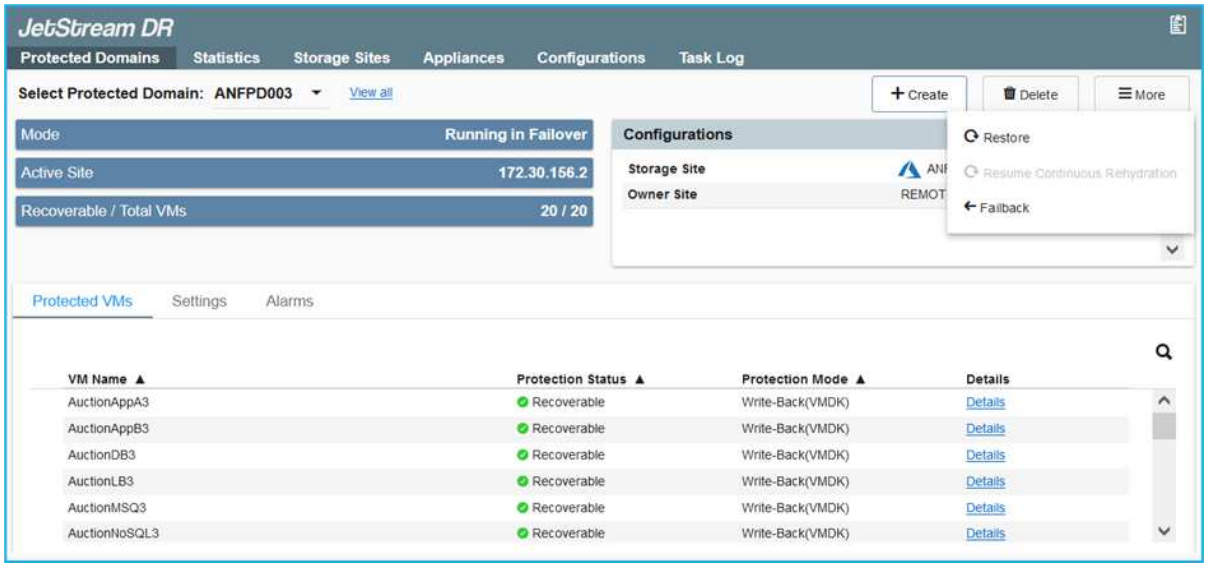

> 此外、也可使用由CPT產生的容錯回復計畫、將VM及其資料從物件存放區傳回原始的VMware環境。

指定在恢復站台暫停VM並在受保護站台重新啟動之後的最大延遲。這次包括在停止容錯移轉虛擬機器之後完成複寫、清理恢復站台的時間、以及在受保護站台重新建立虛擬機器的時間。NetApp建議的值為10分鐘。

完成容錯回復程序、然後確認恢復VM保護和資料一致性。

Ransomware恢復

從勒索軟體中恢復可能是一項艱鉅的任務。具體而言、IT組織很難判斷安全的回報點、一旦確定、如何確保恢復的工作負載受到保護、避免再度發生攻擊（從休眠的惡意軟體或透過易受影響的應用程式）。

範例 **5.** 詳細資料

針對AVS的Jetstream DR搭配Azure NetApp Files 支援功能資料存放區、可讓組織從可用時間點恢復、以便在需要時將工作負載恢復至功能性隔離的網路、藉此解決這些問題。恢復功能可讓應用程式彼此運作和通訊、但不會讓它們暴露在北南流量中、因此安全團隊可以安全地執行鑑識和其他必要的補救措施。

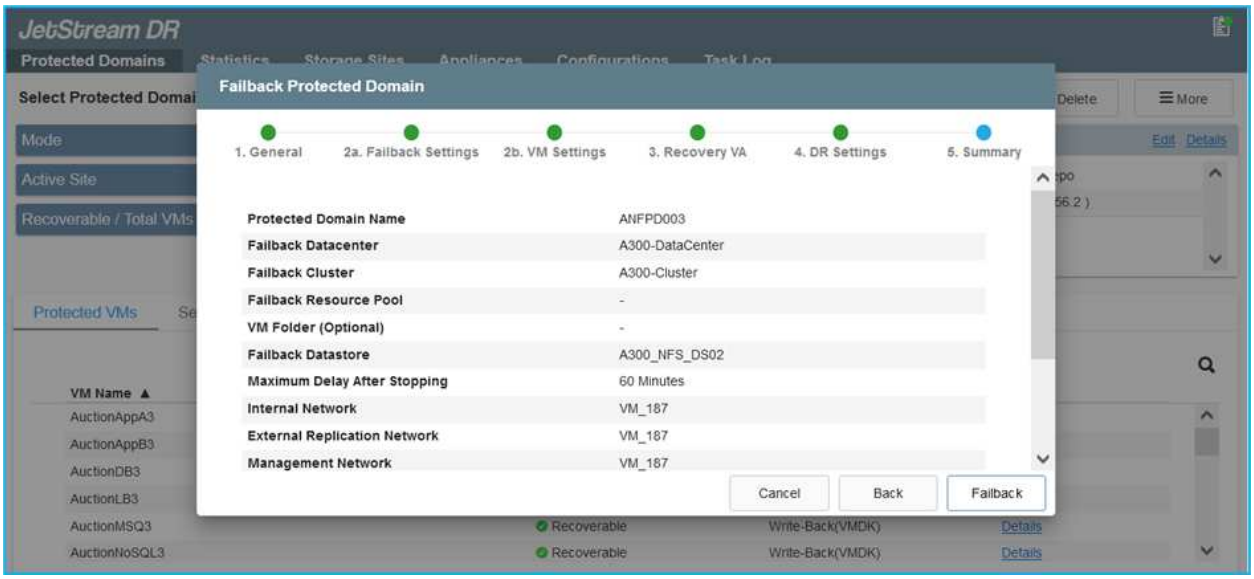

使用**CVO**和**AVS**（與來賓連線的儲存設備）的**Jetstream**進行災難恢復

總覽

作者：Ravi BCB和Niyazz Mohamed, NetApp

災難恢復至雲端是一種彈性且具成本效益的方法、可保護工作負載、避免站台中斷運作、以及勒索軟體等資料毀損事件。有了NetApp SnapMirror、使用來賓連線儲存設備的內部部署VMware工作負載可複寫至Cloud Volumes ONTAP Azure上執行的NetApp VMware。這涵蓋應用程式資料、但實際VM本身的情況如何。災難恢復應涵蓋所有相依元件、包括虛擬機器、VMDK、應用程式資料等。為達成此目標、SnapMirror與Jetstream一起可用來無縫恢復從內部部署複寫至Cloud Volumes ONTAP VMware的工作負載、同時使用vSAN儲存設備來執行VM VMDK。

本文件提供逐步的方法來設定及執行使用NetApp SnapMirror、Jetstream及Azure VMware解決方案（AVS）的災難恢復。

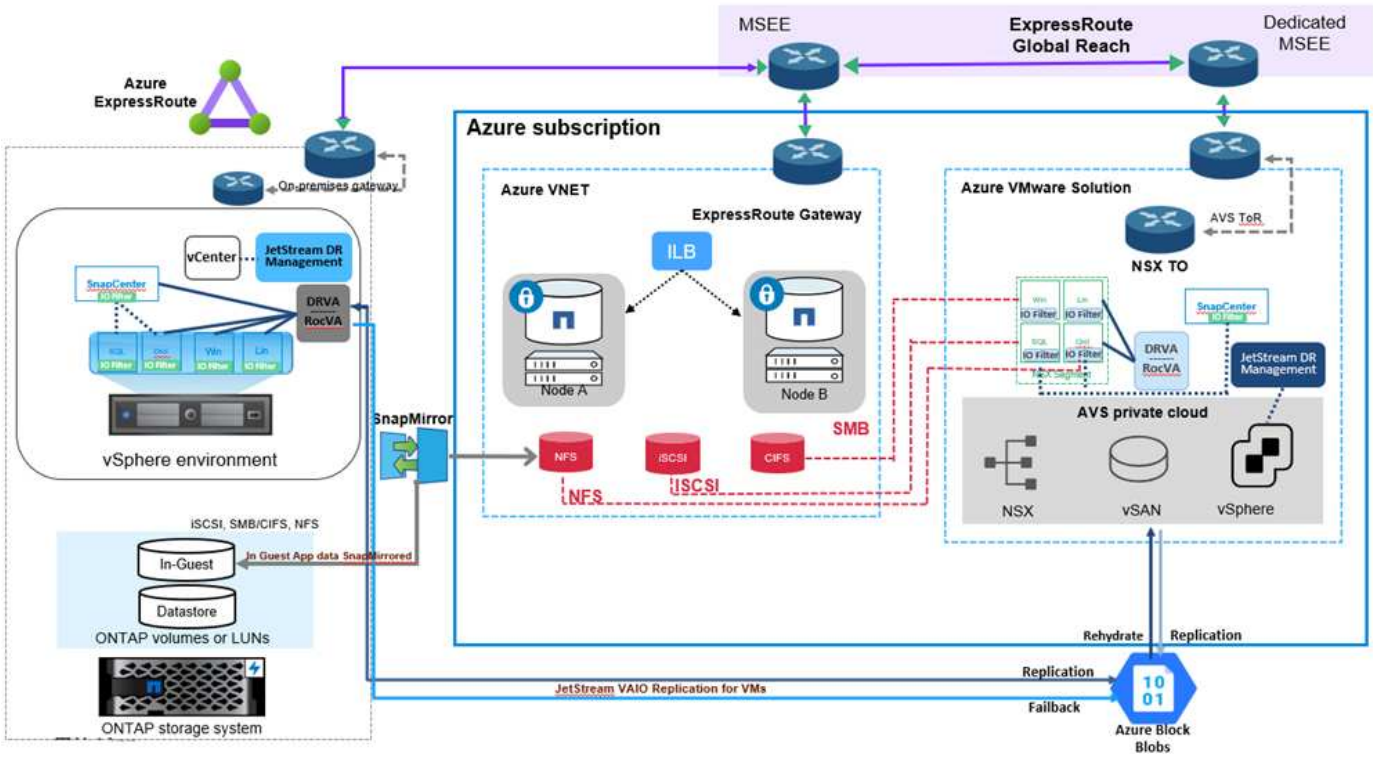

假設

本文件著重於客體內儲存應用程式資料（也稱為來賓連線）、我們假設內部環境使用SnapCenter 的是應用程式一致的備份。

> 本文件適用於任何第三方備份或還原解決方案。視環境中使用的解決方案而定、請遵循最佳實務做法來建立符合組織SLA的備份原則。

若要在內部部署環境與Azure虛擬網路之間建立連線、請使用Express Route Global Reach或虛擬WAN搭配VPN閘道。應根據內部部署的VLAN設計來建立區段。

> 將內部部署資料中心連線至Azure的選項有多種、因此我們無法在此文件中概述特定的工作流程。如需適當的內部部署至Azure連線方法、請參閱Azure文件。

部署災難恢復解決方案

解決方案部署總覽

1. 確保應用程式資料是以SnapCenter 不必要的RPO要求使用支援功能進行備份。
2. 在Cloud Volumes ONTAP 適當的訂購和虛擬網路中使用Cloud Manager、以正確的執行個體大小進行配置。
   a. 為相關的應用程式磁碟區設定SnapMirror。
   b. 更新SnapCenter 中的備份原則、以便在排程工作之後觸發SnapMirror更新。

3. 在內部部署資料中心安裝Jetstream DR軟體、並開始保護虛擬機器。
4. 在Azure VMware解決方案私有雲中安裝Jetstream DR軟體。
5. 在災難事件期間、請使用Cloud Manager中斷SnapMirror關係、並觸發將虛擬機器容錯移轉至Azure NetApp Files 指定AVS DR站台中的VMware資料存放區或vSAN資料存放區。
    a. 重新連接應用程式VM的iSCSI LUN和NFS掛載。
6. 在主站台恢復後、透過反向重新同步SnapMirror來叫用容錯回復至受保護站台。

部署詳細資料

範例 **6.** 在**Azure**上設定**CVO**、並將磁碟區複寫至**CVO**

第一步是在Cloud Volumes ONTAP Azure上設定功能 ("連結"）並以Cloud Volumes ONTAP 所需的頻率和快照保留量、將所需的Volume複製到不間斷的地方。

Health Status	Source Volume	Target Volume	Total Transfer Time	Status	Mirror State	Last Successful Transfer
✓	gcsdrsqldb_sc46 ntaphci-a300e9u25	gcsdrsqldb_sc46_copy ANFCVODRDemo	17 seconds	idle	snapmirrored	May 6, 2022, 11:43:18 AM 105.06 KiB
✓	gcsdrsqlhld_sc46_copy ANFCVODRDemo	gcsdrsqlhld_sc46 ntaphci-a300e9u25	7 seconds	idle	snapmirrored	May 6, 2022, 11:42:20 AM 7.22 MiB
✓	gcsdrsqllog_sc46 ntaphci-a300e9u25	gcsdrsqllog_sc46_copy ANFCVODRDemo	16 seconds	idle	snapmirrored	May 6, 2022, 11:43:52 AM 130.69 KiB

範例 **7.** 設定**AVS**主機和**CVO**資料存取

部署SDDC時、需要考量的兩個重要因素是Azure VMware解決方案中SDDC叢集的大小、以及SDDC持續服務的時間。這兩項災難恢復解決方案的關鍵考量、有助於降低整體營運成本。SDDC可只有三部主機、在全規模部署中、一直到多主機叢集為止。

部署AVS叢集的決定主要取決於RPO / RTO需求。有了Azure VMware解決方案、SDDC就能準時配置、以準備測試或實際的災難事件。即時部署的SDDC可在不處理災難時節省ESXi主機成本。不過、這種部署方式會在部署SDDC時、影響RTO數小時。

最常見的部署選項是讓SDDC以一律開啟的操作前導指示燈模式執行。此選項可提供三部隨時可用的主機的小型佔用空間、並提供執行中的基準來執行模擬活動和法規遵循檢查、藉此加速恢復作業、避免在正式作業站台和災難恢復站台之間發生作業移位的風險。當需要處理實際的DR事件時、可以將指示燈叢集快速擴充至所需的層級。

若要設定AVS SDDC（無論是隨需或是以指示燈模式）、請參閱 "在Azure上部署及設定虛擬化環境"。先決條件是確認位於AVS主機上的客體VM能夠在Cloud Volumes ONTAP 建立連線之後、從支援中心使用資料。

正確設定好VMware及AVS之後Cloud Volumes ONTAP 、請開始設定Jetstream、使用VAIO機制、並利用SnapMirror將應用程式磁碟區複本複製到Cloud Volumes ONTAP 物件上、將內部部署工作負載自動還原至AVS（使用應用程式VMDK的VM及使用客體內建儲存設備的VM）。

範例 **8.** 在內部部署資料中心安裝**Jetstream DR**

Jetstream DR軟體包含三個主要元件：Jetstream DR管理伺服器虛擬設備（MSA）、DR虛擬設備（DRVA）和主機元件（I/O篩選套件）。MSA用於在運算叢集上安裝及設定主機元件、然後管理Jetstream DR軟體。安裝程序如下：

1. 檢查先決條件。
2. 執行容量規劃工具以取得資源和組態建議。
3. 將Jetstream DR MSA部署至指定叢集中的每個vSphere主機。
4. 在瀏覽器中使用其DNS名稱啟動MSA。
5. 向MSA登錄vCenter伺服器。
6. 部署了Jetstream DR MSA並註冊vCenter Server之後、請使用vSphere Web Client瀏覽至Jetstream DR外掛程式。您可以瀏覽至「資料中心」>「設定」>「Jetstream DR」來完成此作業。

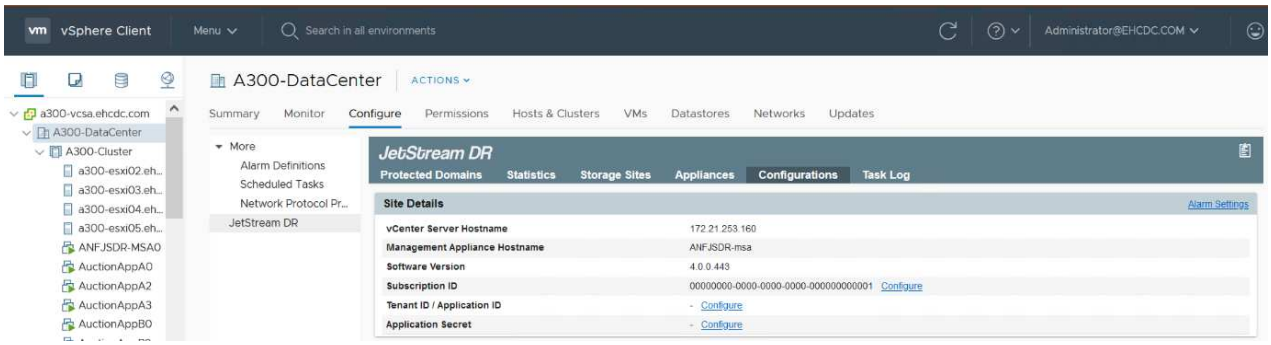

7. 在Jetstream DR介面中、完成下列工作：
   a. 使用I/O篩選套件設定叢集。

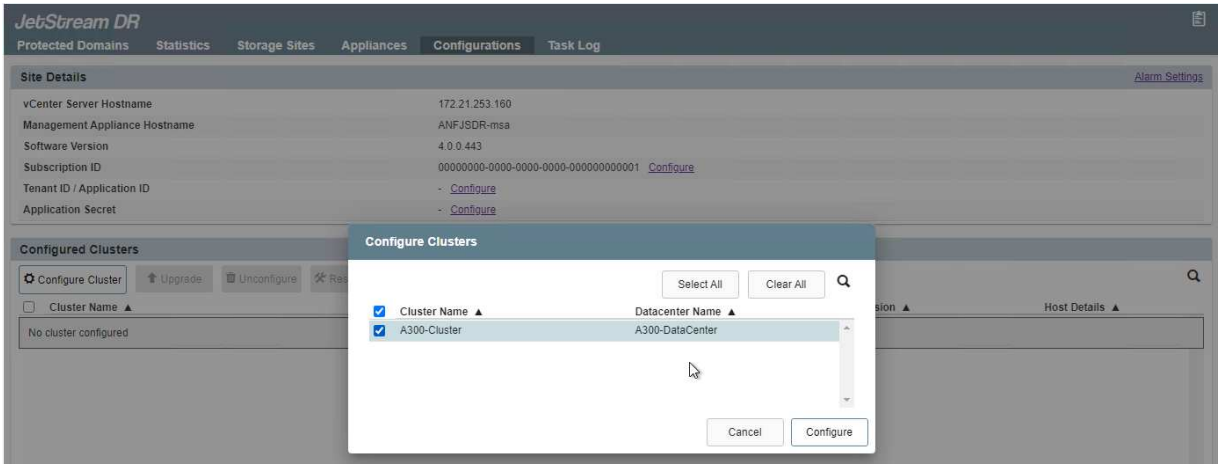

   b. 新增位於恢復站台的Azure Blob儲存設備。

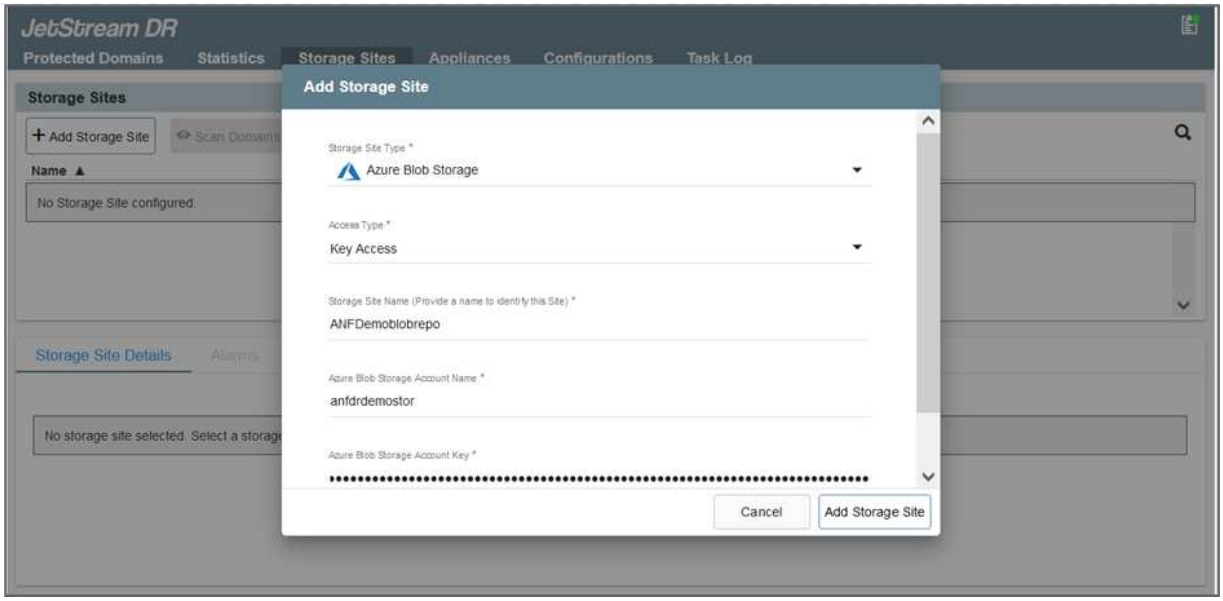

8. 從「應用裝置」索引標籤部署所需數量的DR虛擬應用裝置（DRVA）。

> ⓘ 使用容量規劃工具來預估所需的DRVA數量。

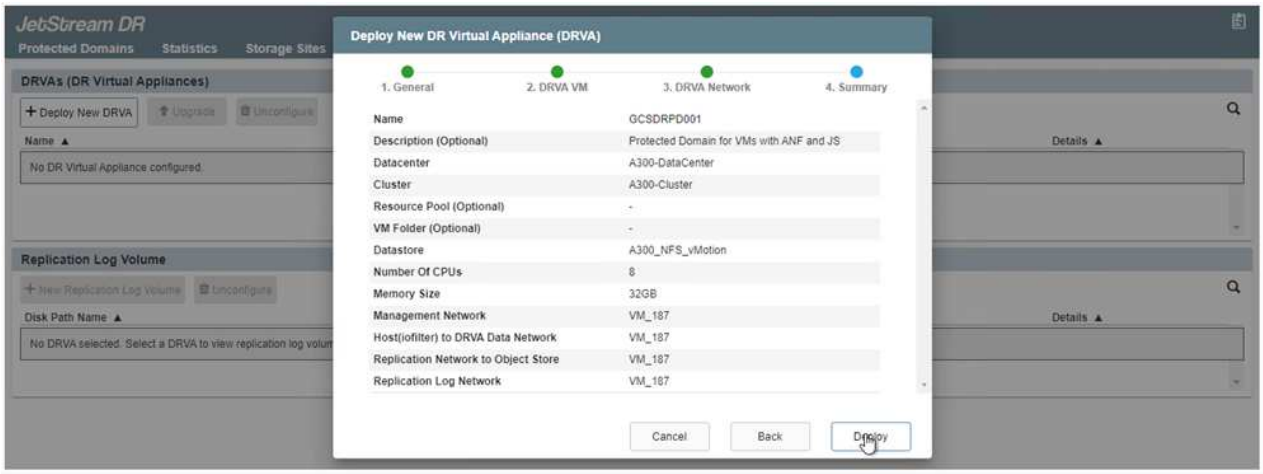

9. 使用可用的資料存放區或獨立的共享iSCSI儲存池中的VMDK、為每個DRVA建立複寫記錄磁碟區。

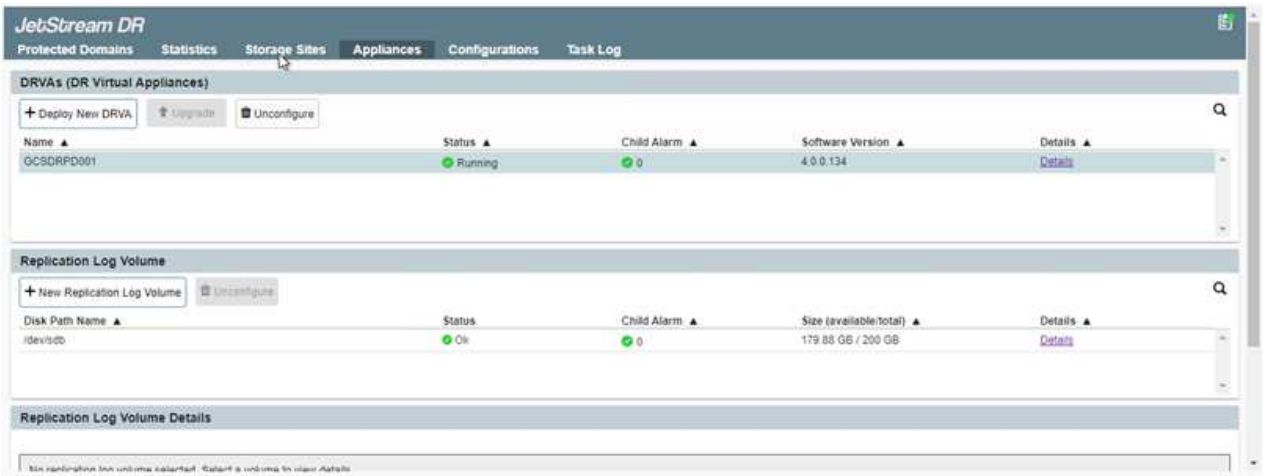

10. 從「受保護的網域」索引標籤、使用Azure Blob儲存站台、DRVA執行個體和複寫記錄的相關資訊、建立所需數量的受保護網域。受保護的網域會定義叢集中的特定VM或一組應用程式VM、這些VM會一起受到保護、並指派容錯移轉/容錯回復作業的優先順序。

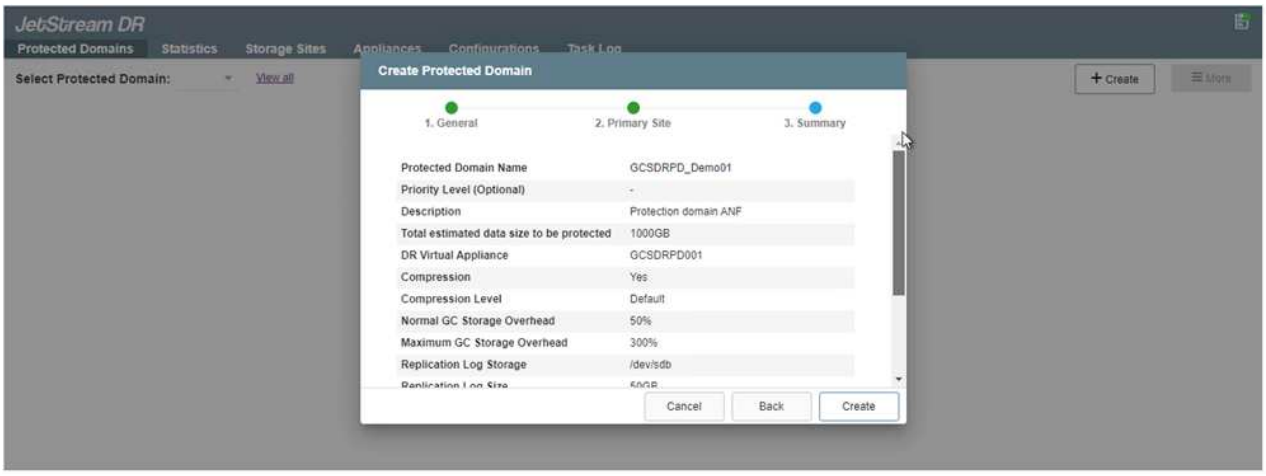

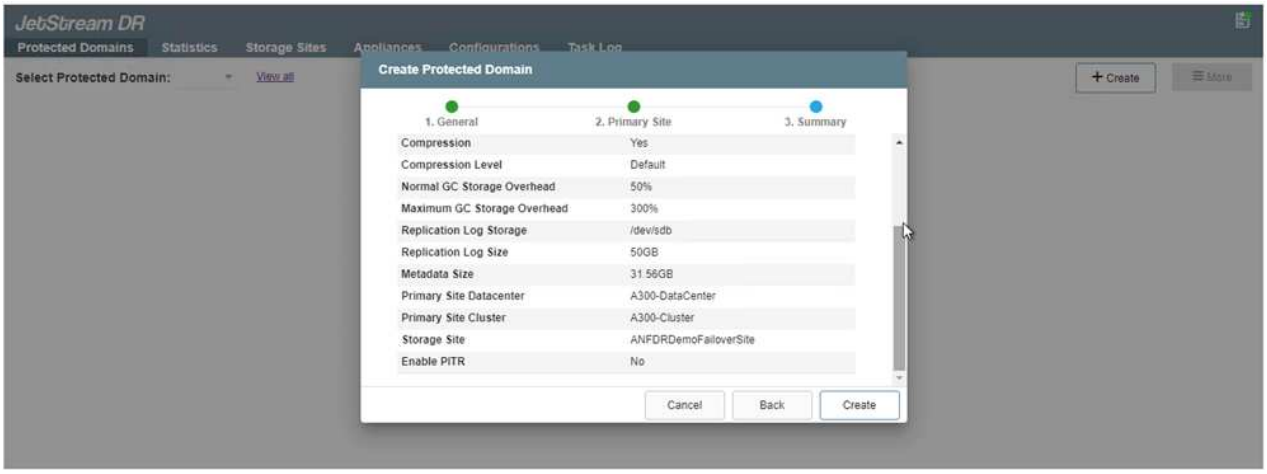

11. 選取要保護的VM、並根據相依性將VM分組為應用程式群組。應用程式定義可讓您將一組VM分組為邏輯群組、其中包含開機順序、開機延遲、以及可在恢復時執行的選用應用程式驗證。

請確定保護網域中的所有VM都使用相同的保護模式。

回寫（VMDK）模式可提供更高的效能。

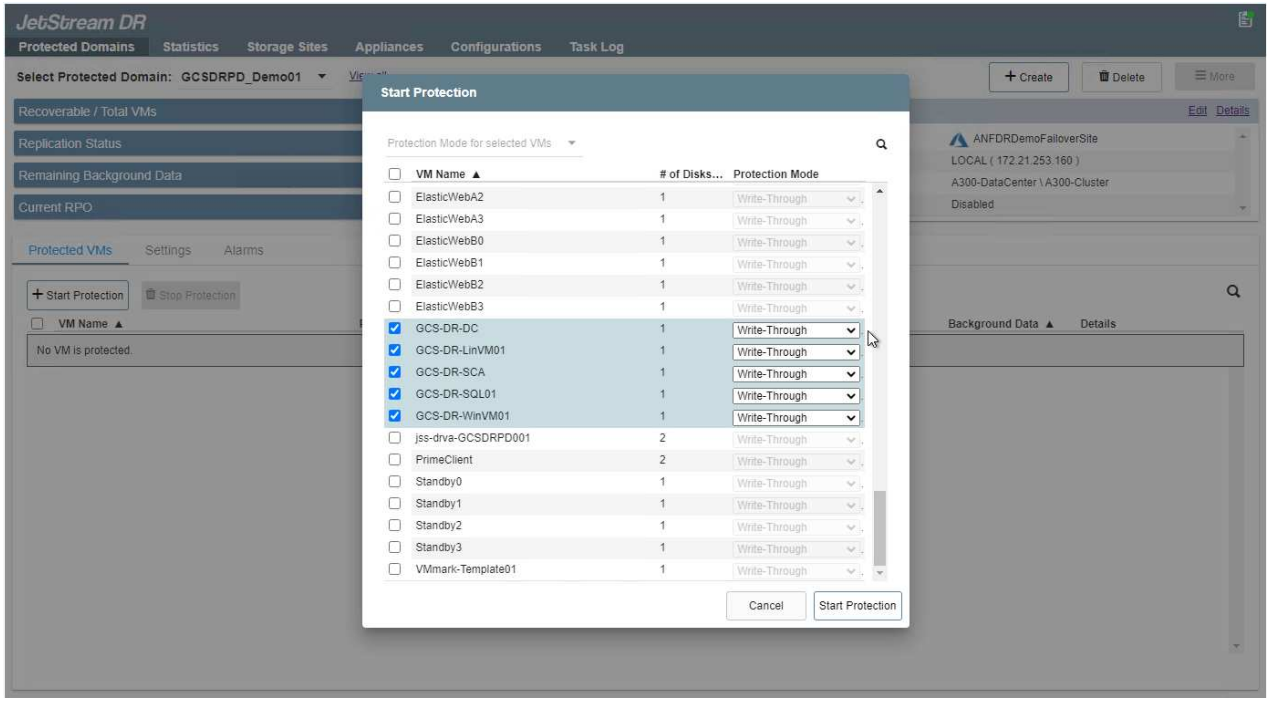

12. 請確定複寫記錄磁碟區放置在高效能儲存設備上。

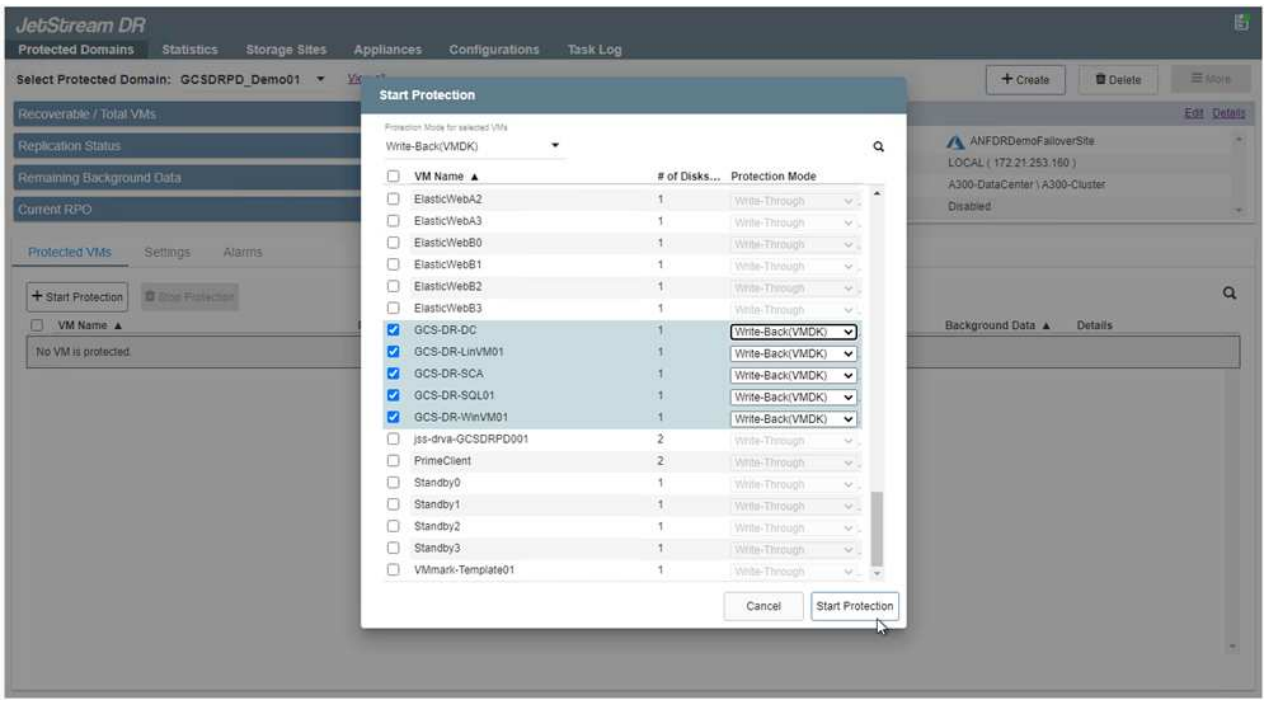

13. 完成後、按一下「開始保護受保護網域」。這會開始將所選VM的資料複寫到指定的Blob存放區。

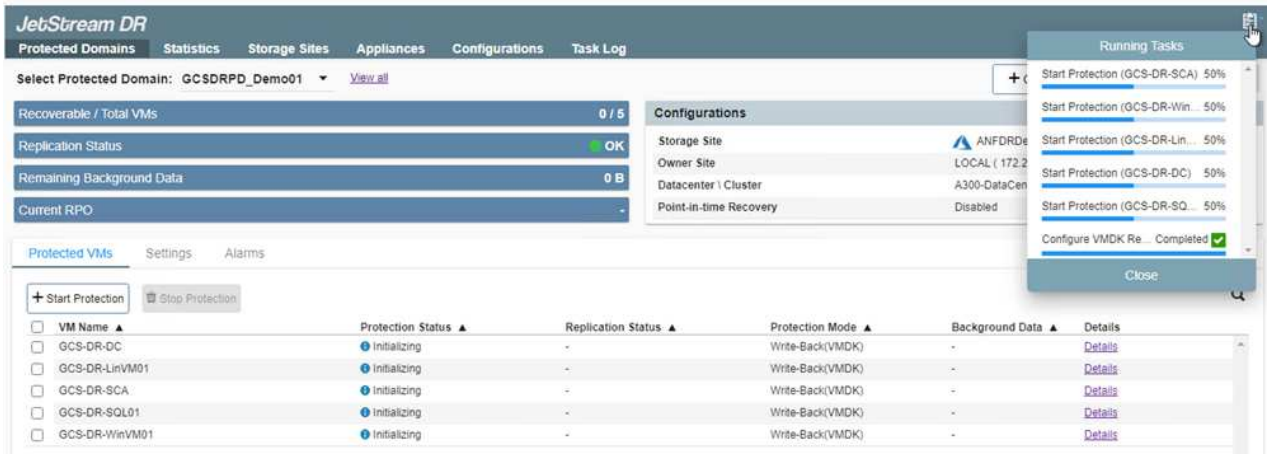

14. 複寫完成後、VM保護狀態會標示為可恢復。

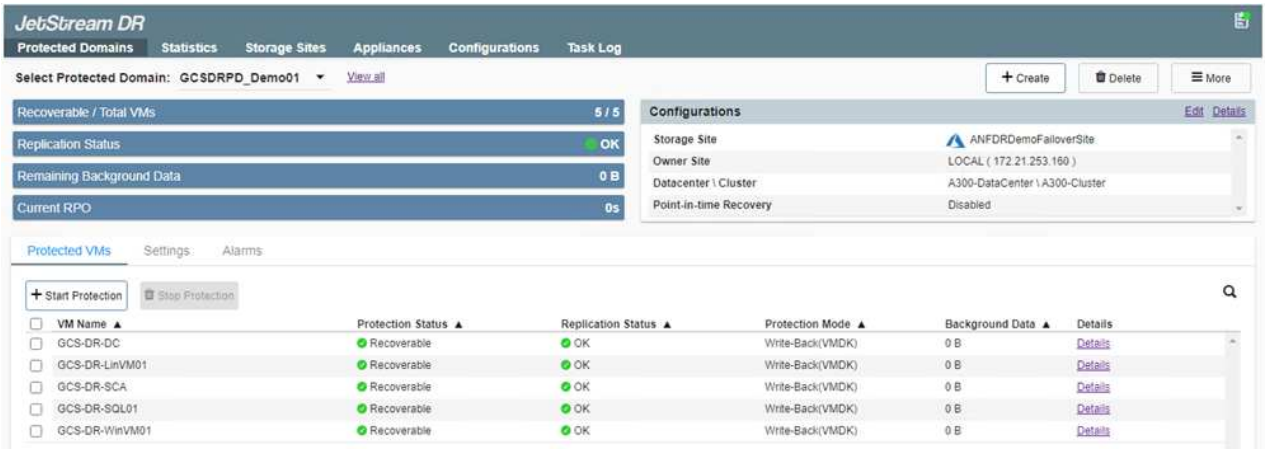

> 容錯移轉Runbook可設定為群組VM（稱為恢復群組）、設定開機順序、以及修改CPU / 記憶體設定和IP組態。

15. 按一下「設定」、然後按一下Runbook「設定」連結以設定Runbook群組。

16. 按一下「Create Group（建立群組）」按鈕、開始建立新的Runbook群組。

> 如有需要、請在畫面下方套用自訂的預先指令碼和後置指令碼、以便在執行手冊群組作業之前和之後自動執行。確定Runbook指令碼位於管理伺服器上。

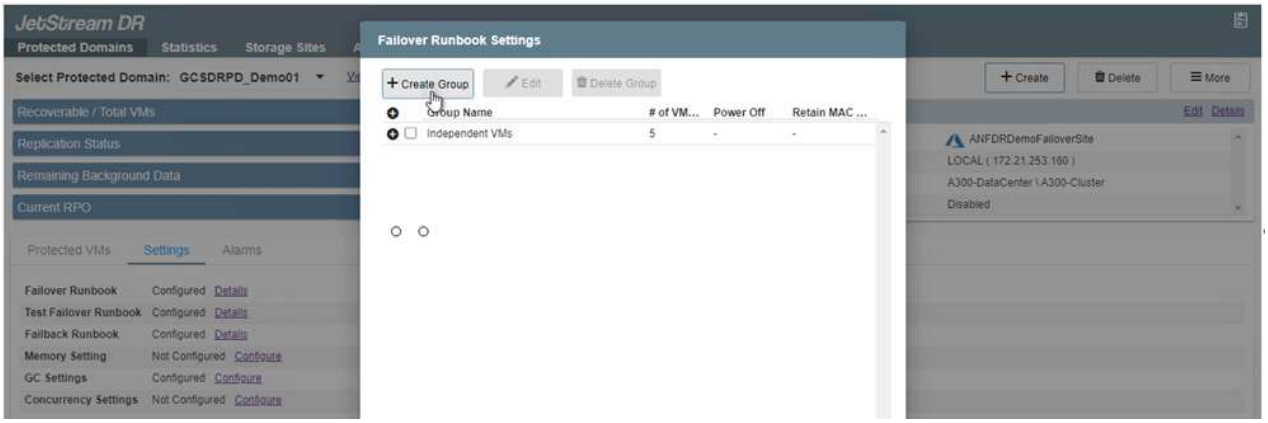

17. 視需要編輯VM設定。指定用於恢復VM的參數、包括開機順序、開機延遲（以秒為單位）、CPU數量、以及要分配的記憶體容量。按一下向上或向下箭頭、變更VM的開機順序。也提供了用於保留MAC的選項。

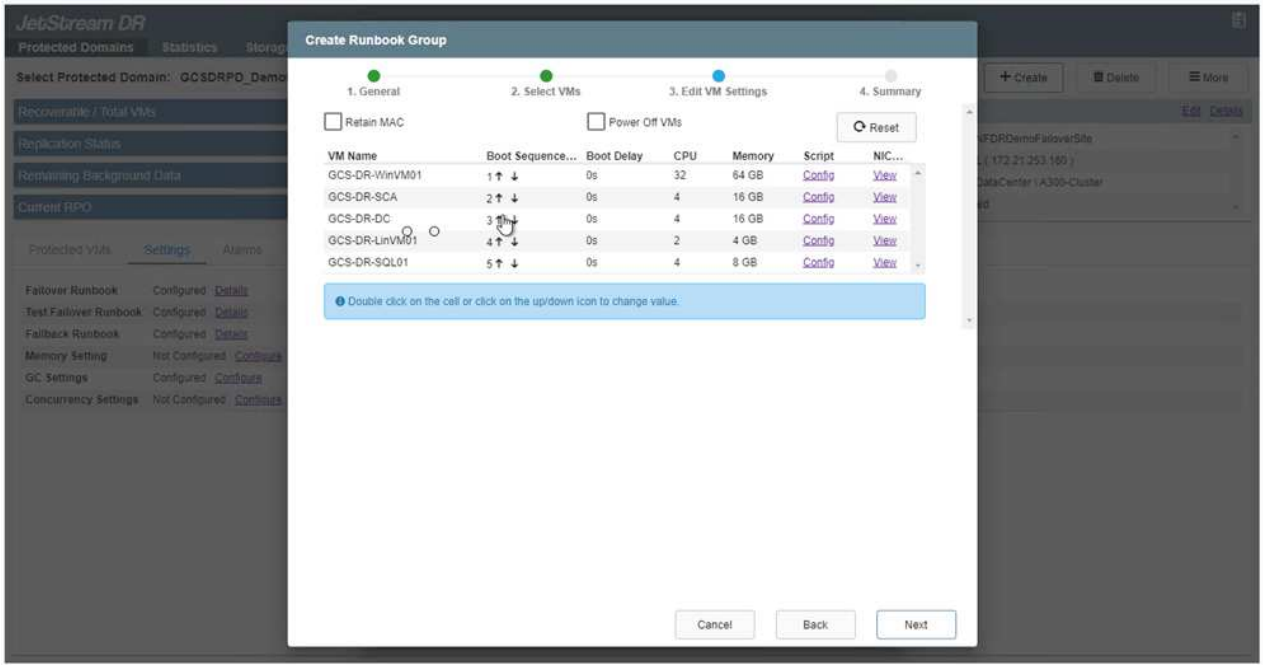

18. 靜態IP位址可針對群組中的個別VM手動設定。按一下VM的NIC View連結、手動設定其IP位址設定。

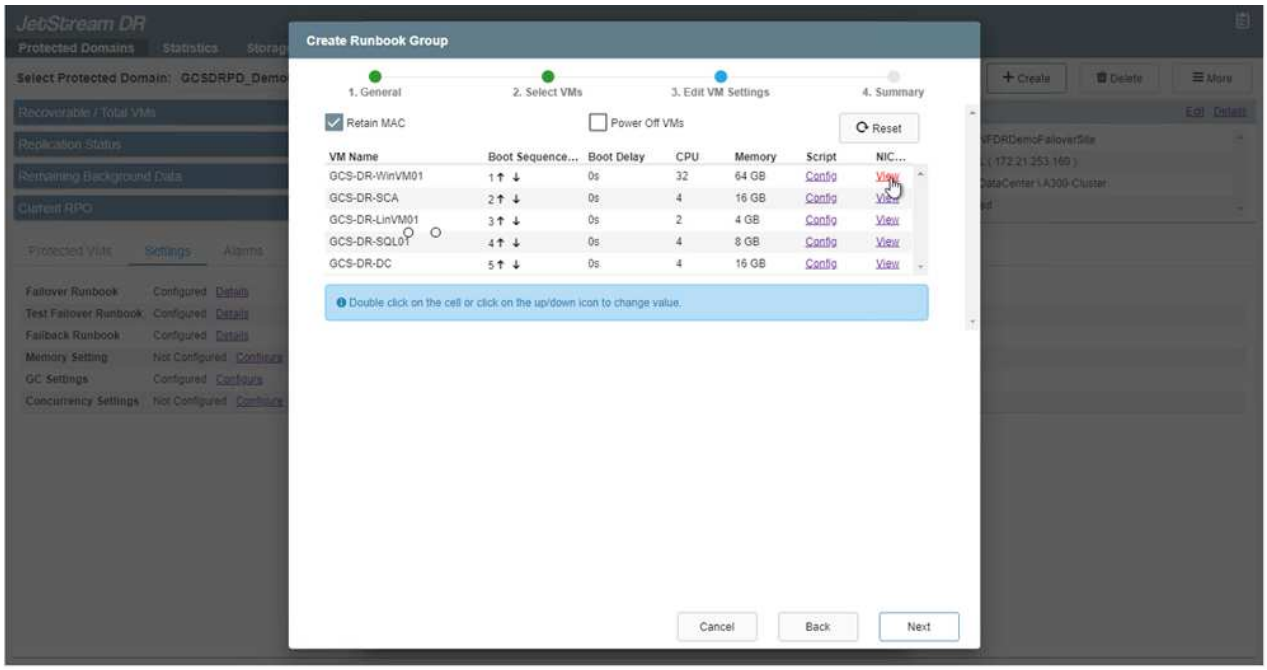

19. 按一下「Configure（設定）」按鈕以儲存個別VM的NIC設定。

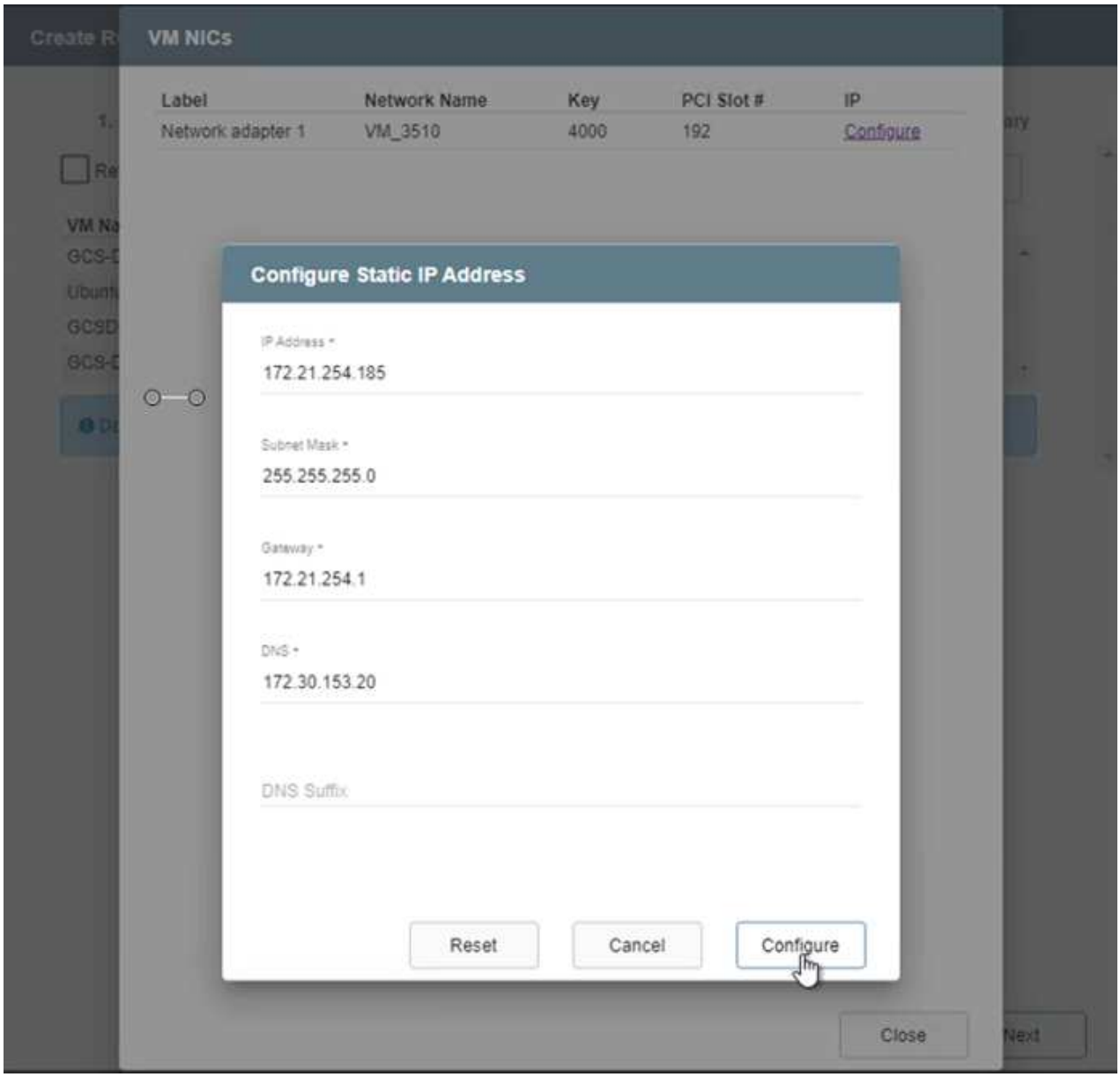

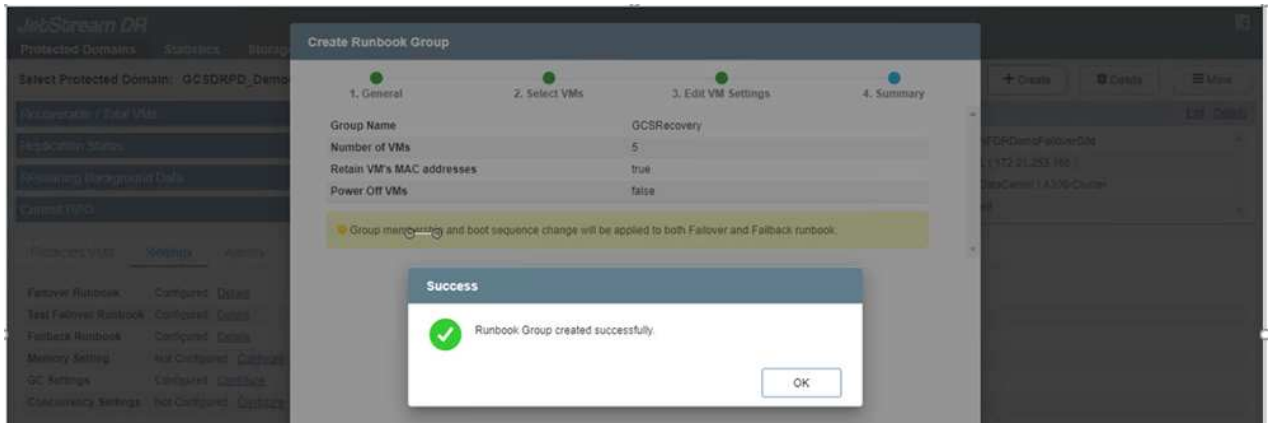

容錯移轉和容錯回復執行工作簿的狀態現在會列為「已設定」。容錯移轉和容錯回復執行手冊群組是以相同的初始VM群組和設定成對建立。如有必要、您可以按一下各自的詳細資料連結並進行變更、個別自訂任何Runbook群組的設定。

範例 **9.** 在私有雲中安裝**AVS**的**Jetstream DR**

恢復站台（AVS）的最佳實務做法是事先建立三節點的指示燈式叢集。如此可預先設定恢復站台基礎架構、包括下列項目：

- 目的地網路區段、防火牆、DHCP和DNS等服務
- 安裝AVS的Jetstream DR
- 將anf磁碟區設定為資料存放區等

對於任務關鍵型網域、Jetstream DR支援的RTO模式接近零。對於這些網域、應該預先安裝目的地儲存設備。在此情況下、建議使用ANF儲存類型。

> ⓘ 應在AVS叢集上設定網路組態（包括區段建立）、以符合內部部署需求。

> ⓘ 視SLA和RTO需求而定、您可以使用持續容錯移轉或一般（標準）容錯移轉模式。對於接近零的RTO、您應該在恢復站台開始持續重新補充。

1. 若要在Azure VMware解決方案私有雲上安裝適用於AVS的Jetstream DR、請使用Run命令。從Azure入口網站移至Azure VMware解決方案、選取私有雲、然後選取執行命令>套件> JSDR.Configuration。

   > ⓘ Azure VMware解決方案的預設CloudAdmin使用者沒有足夠的權限可安裝適用於AVS的Jetstream DR。Azure VMware解決方案可針對Jetstream DR叫用Azure VMware Solution Run命令、以簡化及自動化方式安裝Jetstream DR。

   下列螢幕快照顯示使用DHCP型IP位址進行安裝。

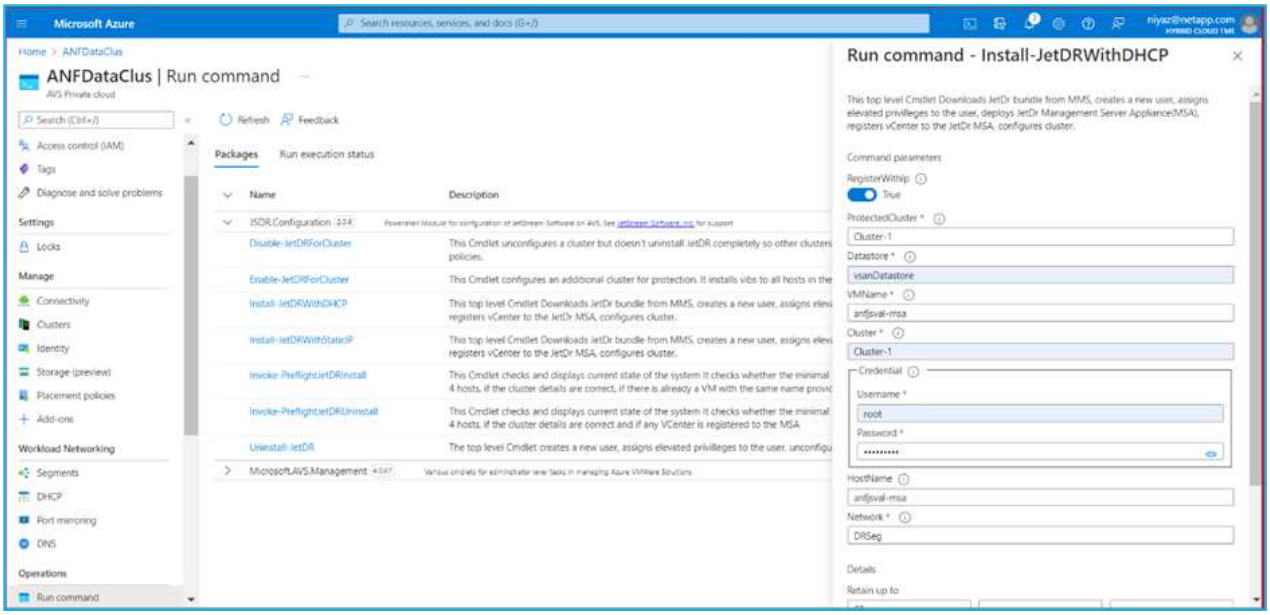

2. 在安裝AVS的Jetstream DR完成後、請重新整理瀏覽器。若要存取Jetstream DR UI、請前往SDDC資料中心>組態> Jetstream DR。

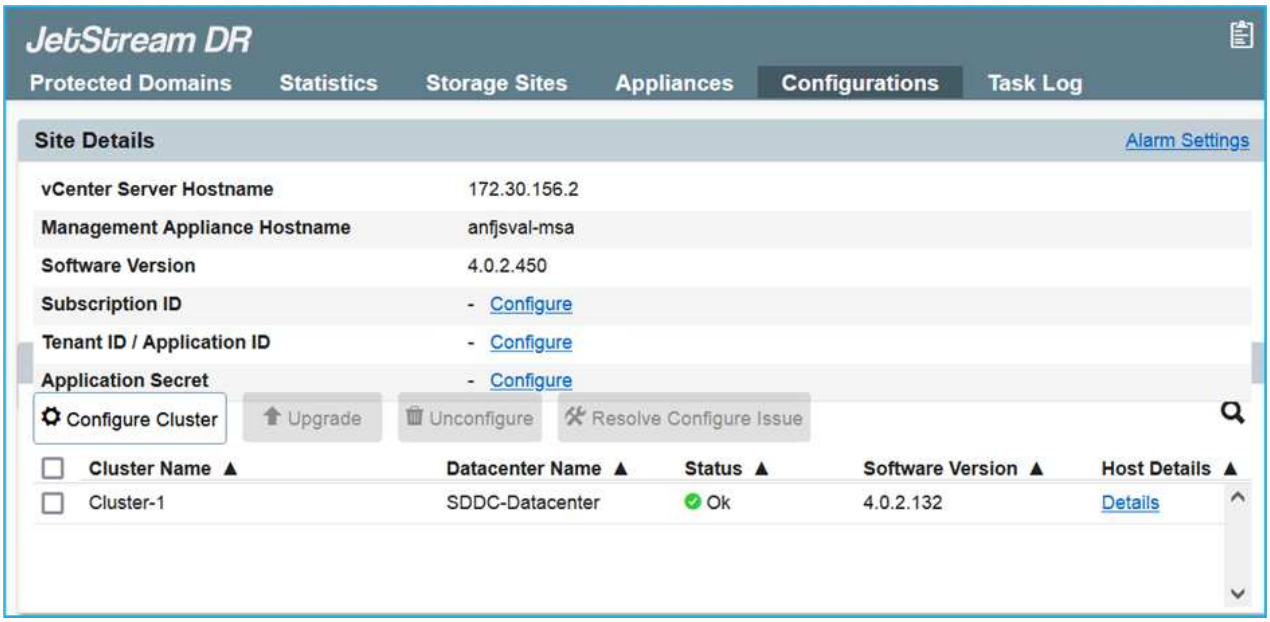

3. 在Jetstream DR介面中、完成下列工作：
   a. 新增Azure Blob儲存設備帳戶、以保護內部部署叢集做為儲存站台、然後執行「掃描網域」選項。
   b. 在出現的快顯對話方塊視窗中、選取要匯入的受保護網域、然後按一下其匯入連結。

4. 網域已匯入以供還原。移至「受保護的網域」索引標籤、確認已選取所需的網域、或從「選取受保護的網域」功能表中選擇所需的網域。隨即顯示受保護網域中可恢復的VM清單。

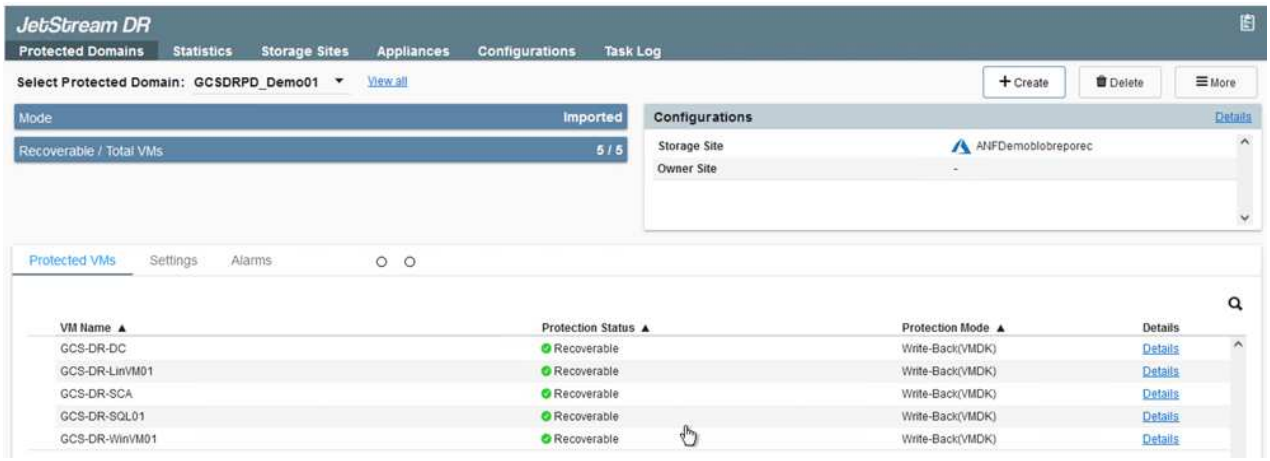

5. 匯入受保護的網域之後、請部署DRVA設備。

> 您也可以使用由CPt建立的計畫來自動化這些步驟。

6. 使用可用的vSAN或ANF資料存放區建立複寫記錄磁碟區。
7. 匯入受保護的網域、並將恢復VA設定為使用ANF資料存放區來放置VM。

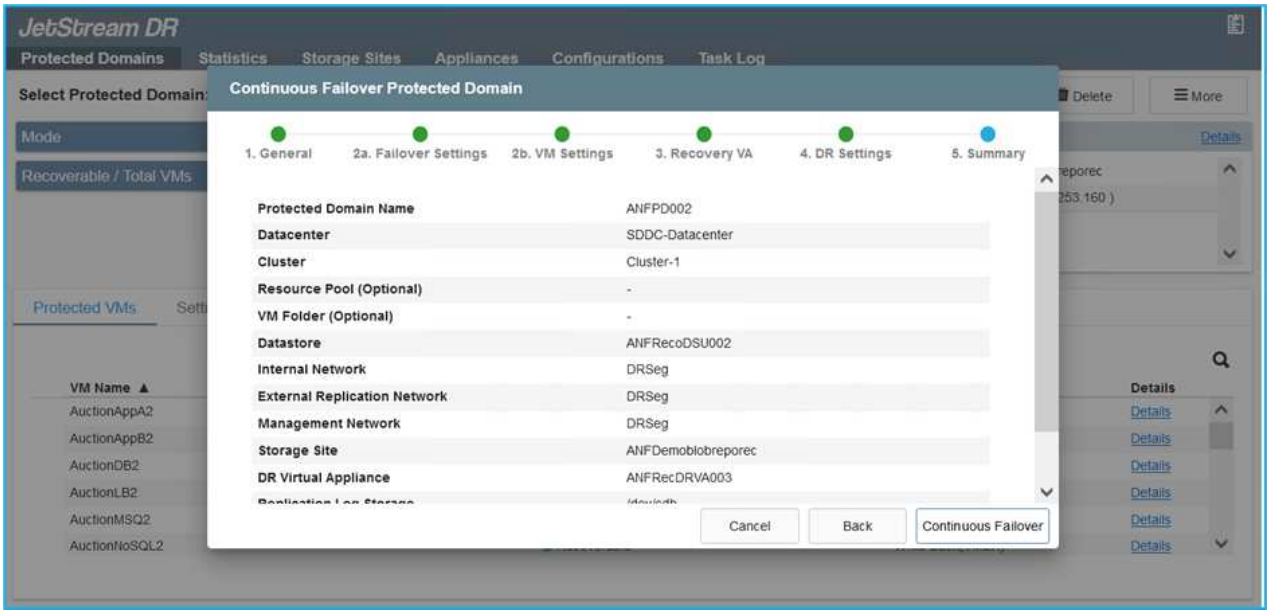

請確定選取的區段已啟用DHCP、而且有足夠的IP可用。在網域還原期間、會暫時使用動態IP。每個恢復中的VM（包括持續重新補充）都需要個別的動態IP。恢復完成後、IP便會釋出、並可重複使用。

8. 選取適當的容錯移轉選項（持續容錯移轉或容錯移轉）。在此範例中、會選取持續還原（持續容錯移轉）。

雖然執行組態時、「持續容錯移轉」和「容錯移轉」模式各有不同、但兩種容錯移轉模式的設定步驟相同。容錯移轉步驟會一起設定及執行、以回應災難事件。您可以隨時設定持續容錯移轉、然後在正常系統作業期間、允許在背景執行。發生災難事件之後、持續容錯移轉作業便會完成、以便立即將受保護VM的擁有權轉移到恢復站台（RTO接近零）。

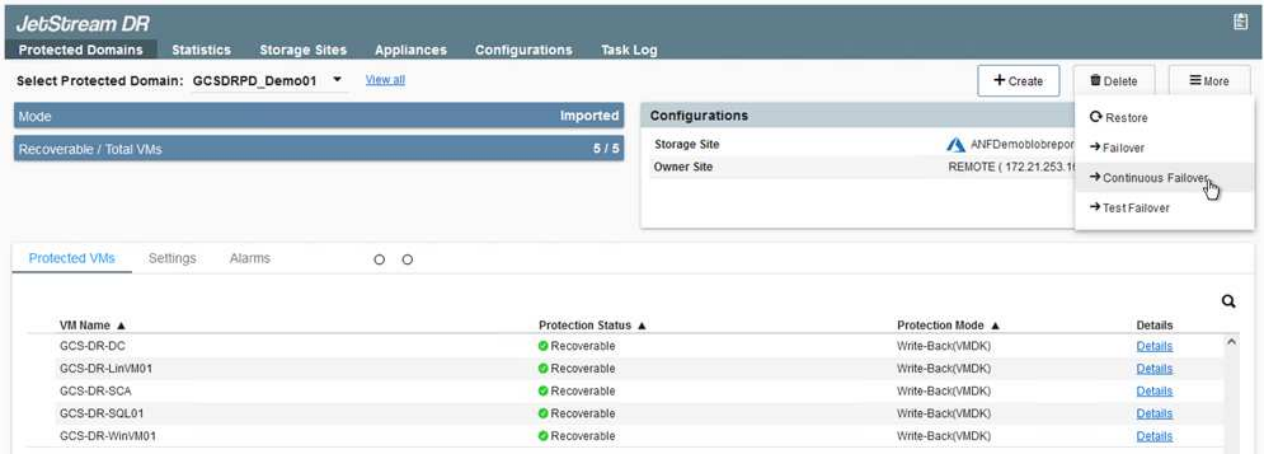

持續容錯移轉程序隨即開始、其進度可從UI監控。按一下「目前步驟」區段中的藍色圖示、會顯示快顯視窗、顯示容錯移轉程序目前步驟的詳細資料。

範例 **10.** 容錯移轉與容錯回復

1. 在內部部署環境的受保護叢集發生災難（部分或完整故障）之後、您可以在中斷個別應用程式磁碟區的SnapMirror關係之後、使用Jetstream來觸發VM的容錯移轉。

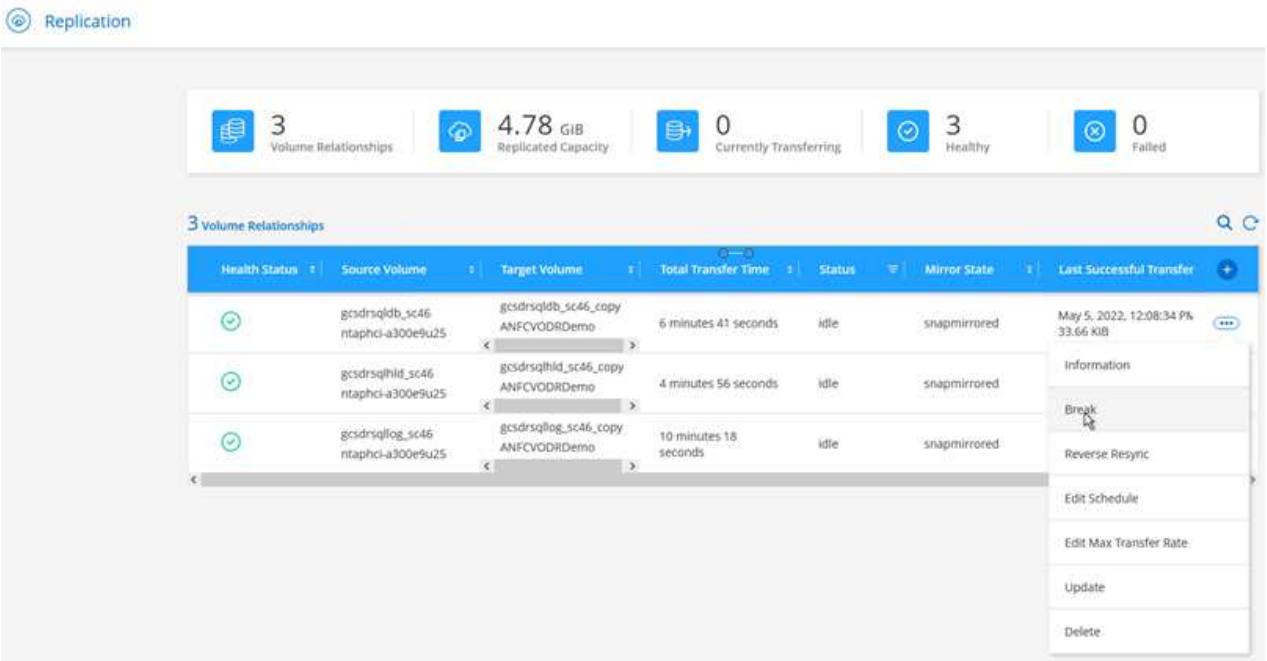

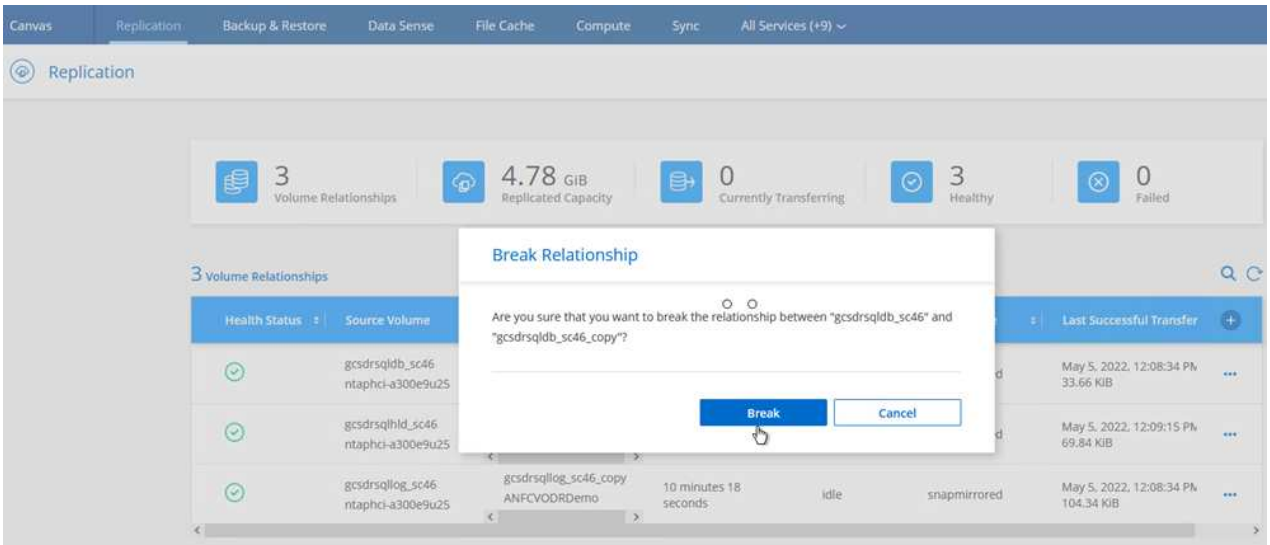

> 此步驟可輕鬆自動化、以利恢復程序。

2. 存取AVS SDDC（目的地端）上的Jetstream UI、然後觸發容錯移轉選項以完成容錯移轉。工作列會顯示容錯移轉活動的進度。

   在完成容錯移轉時所出現的對話視窗中、容錯移轉工作可以指定為已規劃或假設為強制進行。

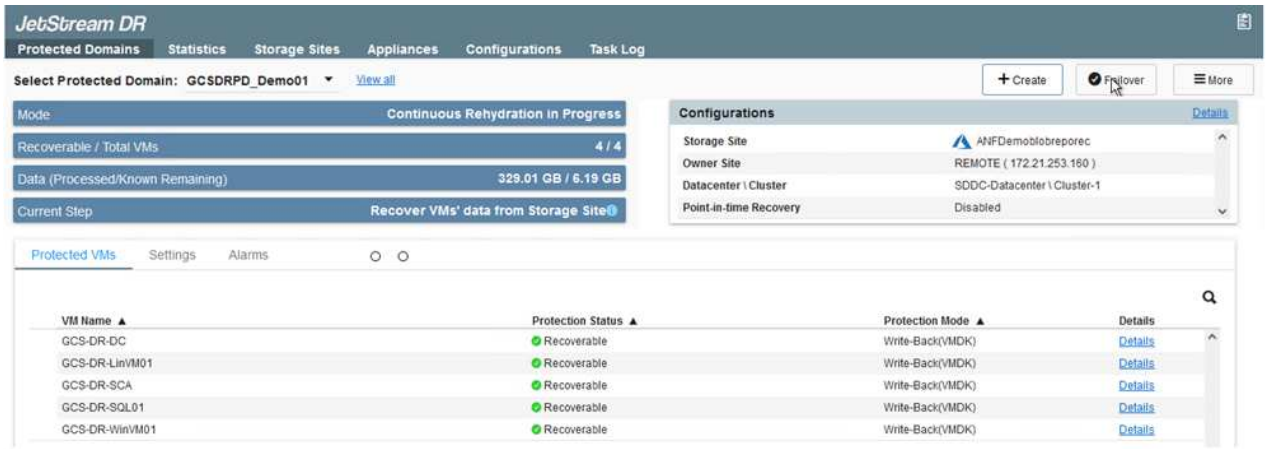

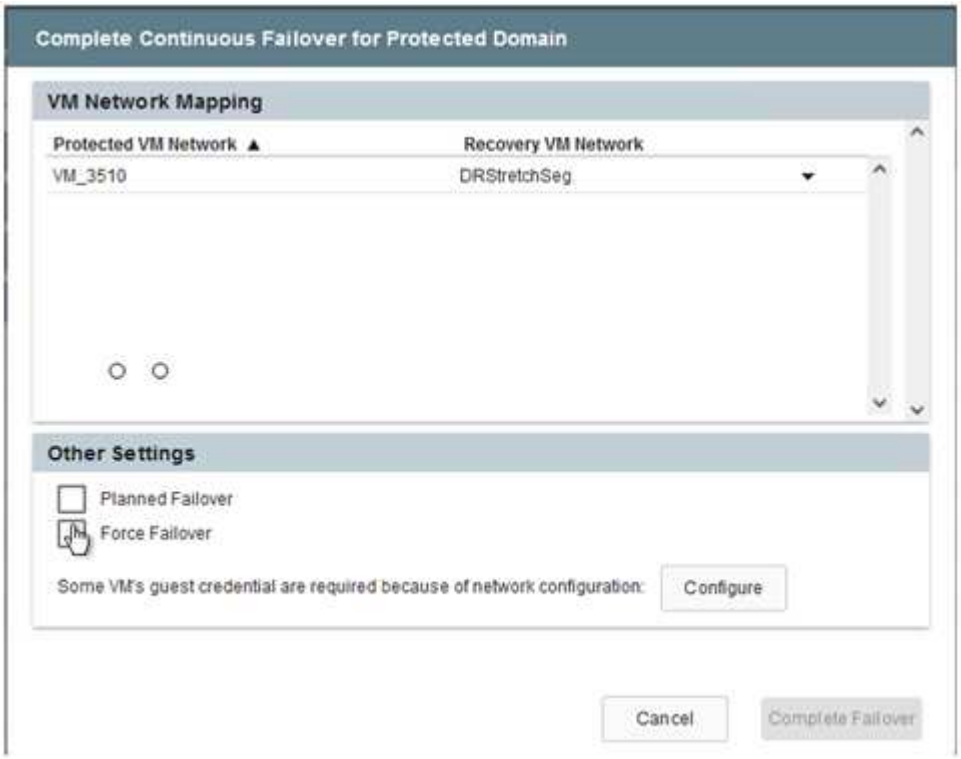

強制容錯移轉假設主站台已無法再存取、且受保護網域的擁有權應由還原站台直接承擔。

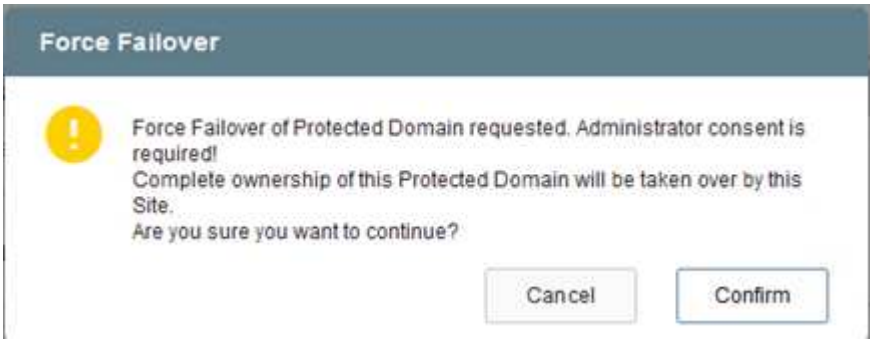

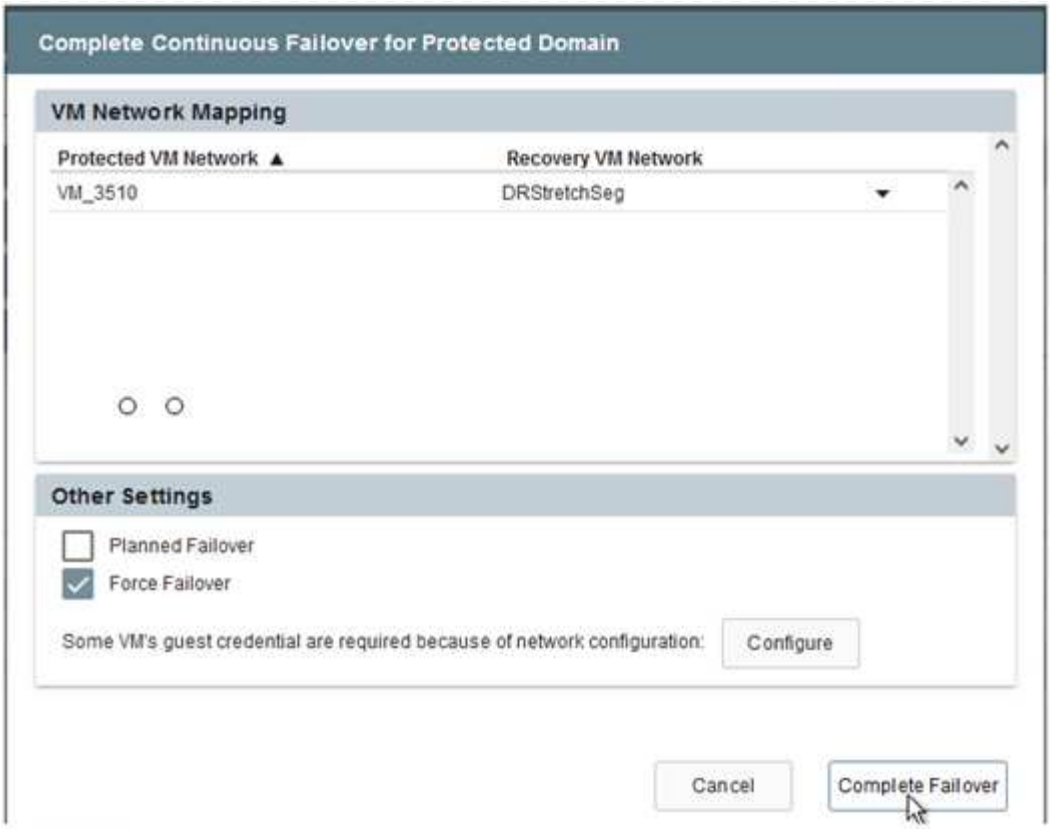

3. 持續容錯移轉完成後、會出現一則訊息、確認工作已完成。當工作完成時、請存取恢復的VM來設定iSCSI或NFS工作階段。

> 容錯移轉模式會變更為在容錯移轉中執行、而VM狀態會恢復。受保護網域的所有VM現在都在容錯移轉執行手冊設定所指定的狀態下、於還原站台執行。

> 為了驗證容錯移轉組態和基礎架構、可以在測試模式（測試容錯移轉選項）下操作、觀察虛擬機器及其資料從物件存放區恢復到測試還原環境的過程。在測試模式下執行容錯移轉程序時、其運作方式類似於實際的容錯移轉程序。

4. 虛擬機器恢復後、請使用儲存災難恢復功能來進行客體內儲存設備。為了示範此程序、本範例使用SQL Server。

5. 在SnapCenter AVS SDDC上登入恢復的S振 向虛擬機器、並啟用DR模式。
   a. 使用瀏覽器N存取SnapCenter 這個功能。

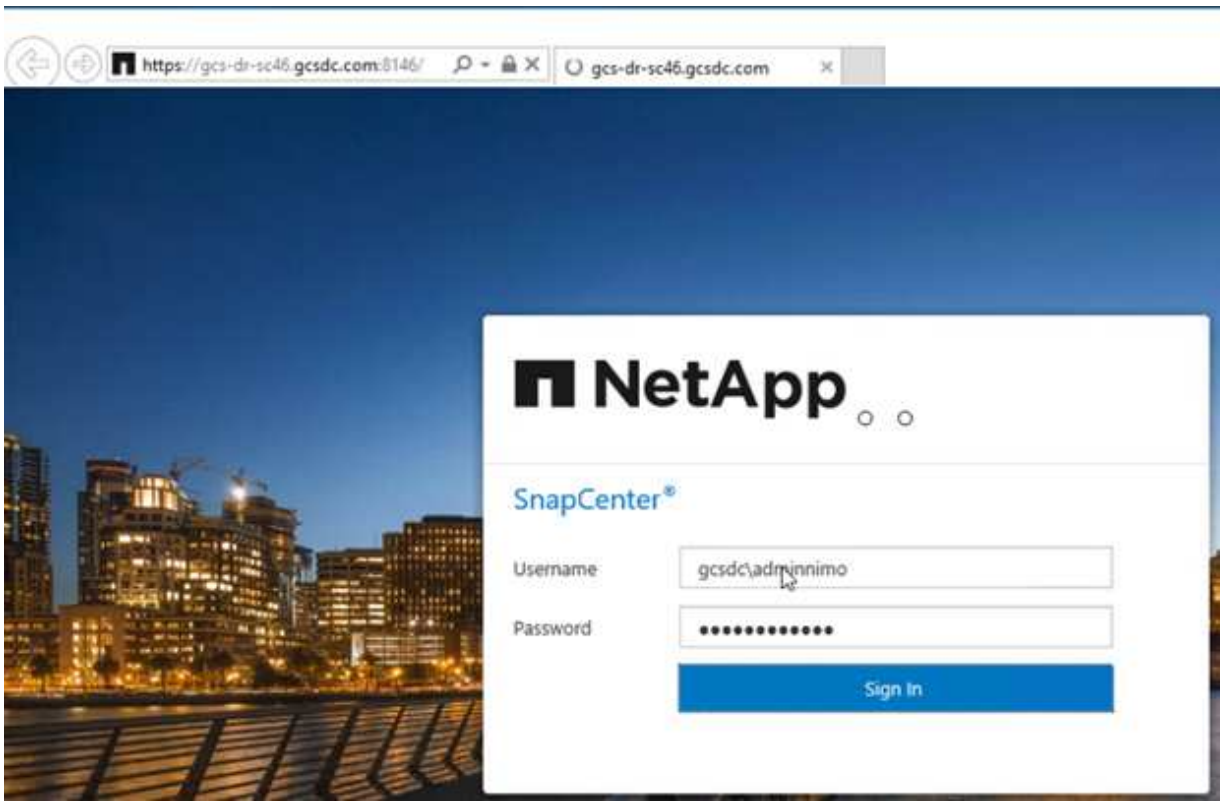

   b. 在「設定」頁面中、瀏覽至「設定」>「全域設定」>「災難恢復」。
   c. 選取「啟用災難恢復」。
   d. 按一下套用。

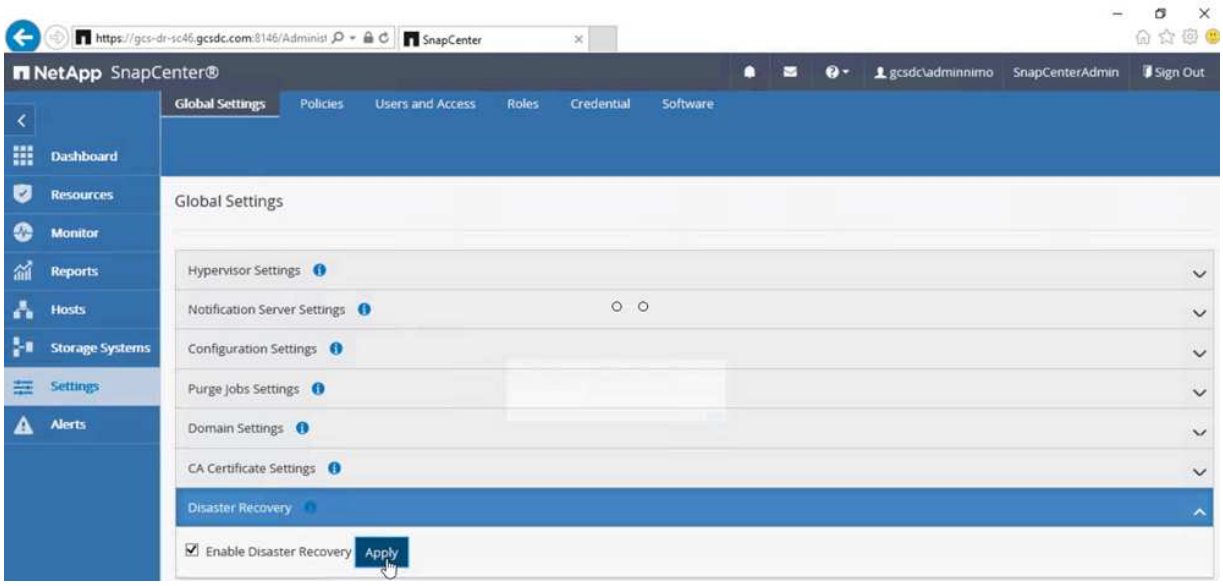

   e. 按一下「監控」>「工作」、確認DR工作是否已啟用。

NetApp SnapCenter 支援區4.6或更新版本應用於儲存災難恢復。對於舊版、應使用應用程式一致的快照（使用SnapMirror複寫）、如果必須在災難恢復站台中恢復先前的備份、則應執行手動恢復。

6. 確定SnapMirror關係已中斷。

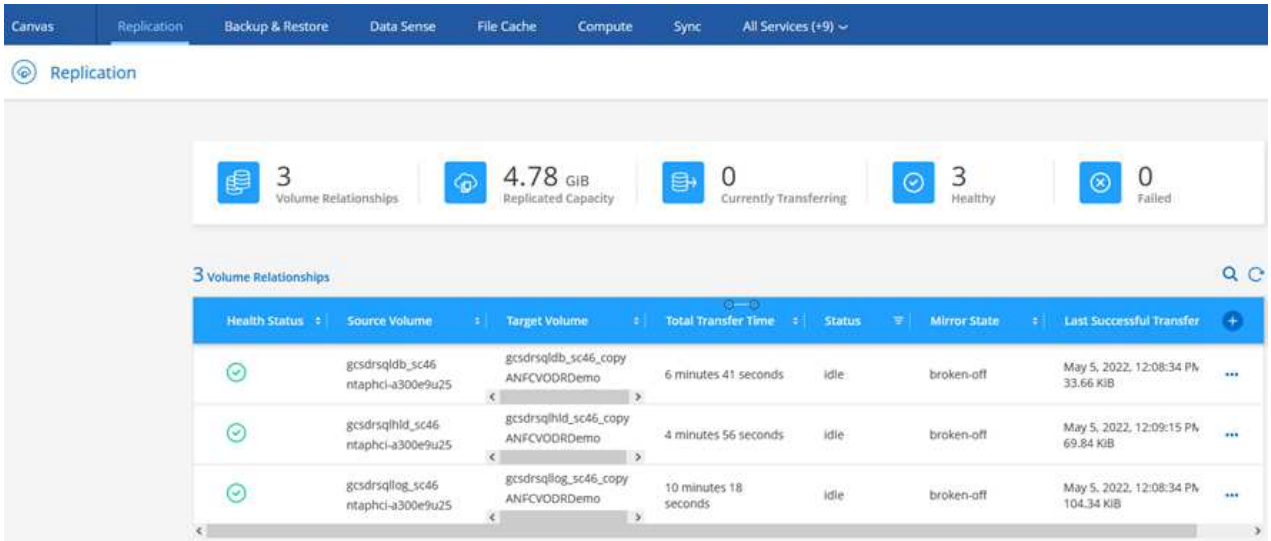

7. 使用Cloud Volumes ONTAP 相同的磁碟機代號、將LUN從支援系統連接到已恢復的SQL客體VM。

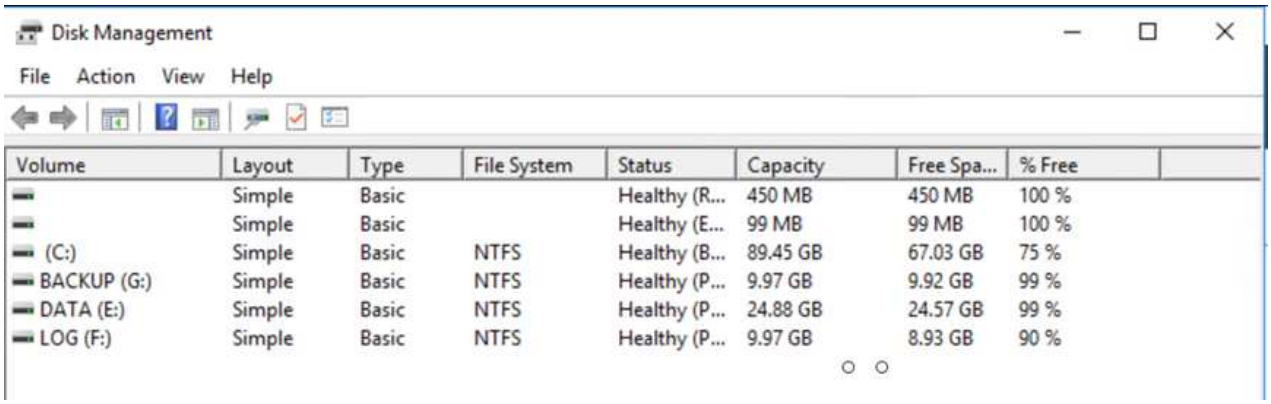

8. 開啟iSCSI啟動器、清除先前中斷連線的工作階段、並新增新目標及複寫Cloud Volumes ONTAP 的支援區的多重路徑。

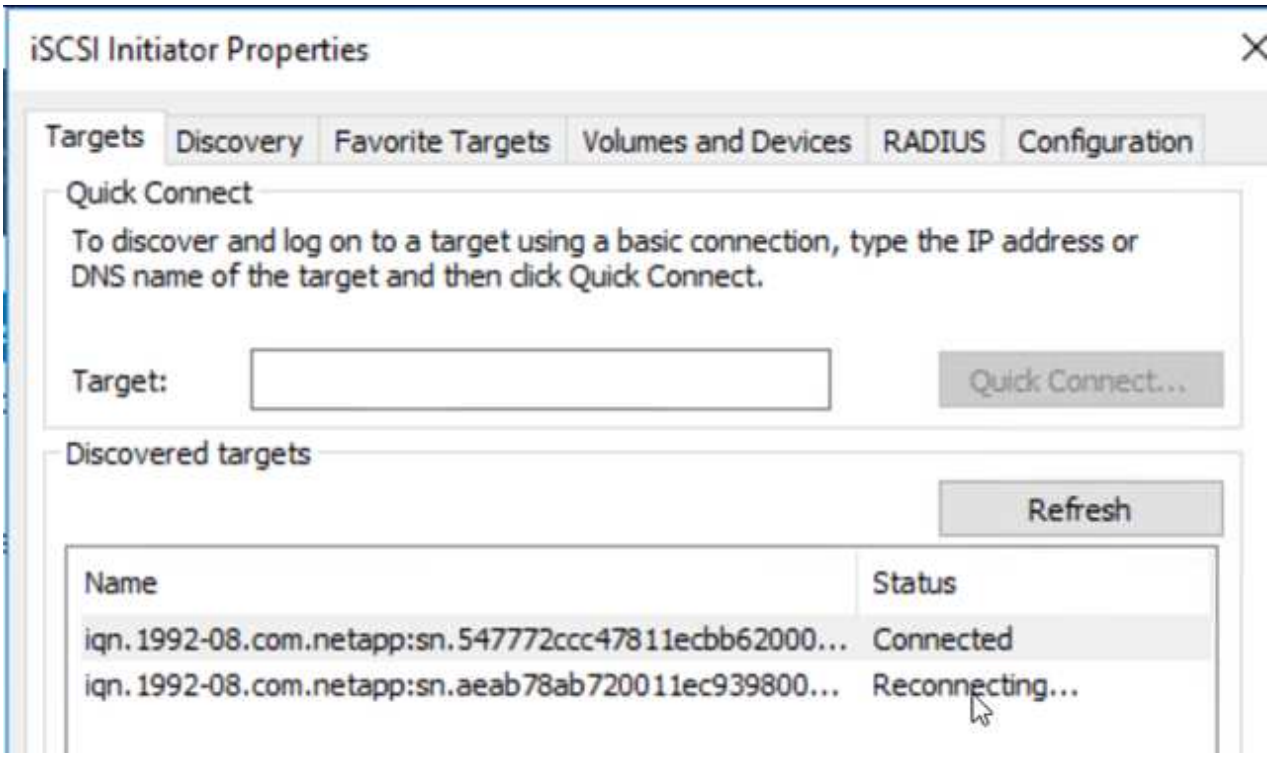

9. 請確定所有磁碟均使用與DR之前相同的磁碟機代號進行連線。

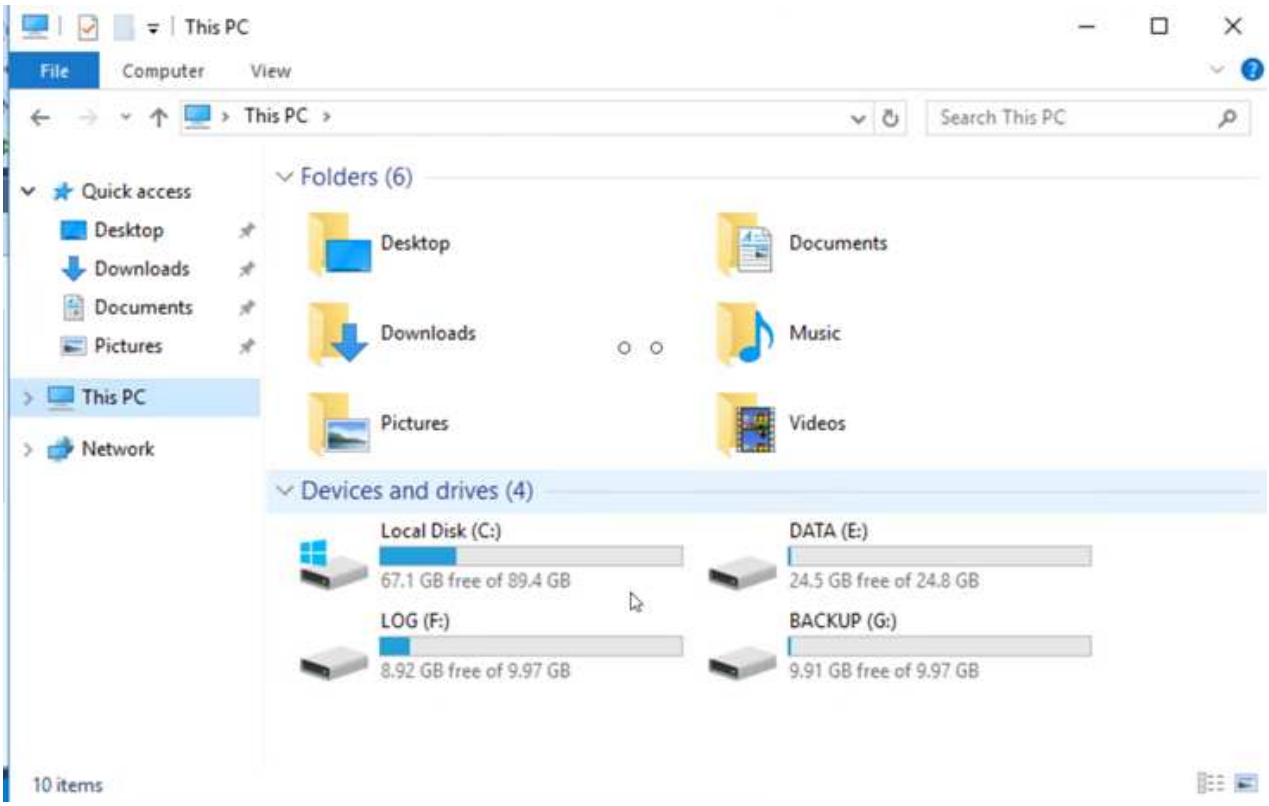

10. 重新啟動MSSQL伺服器服務。

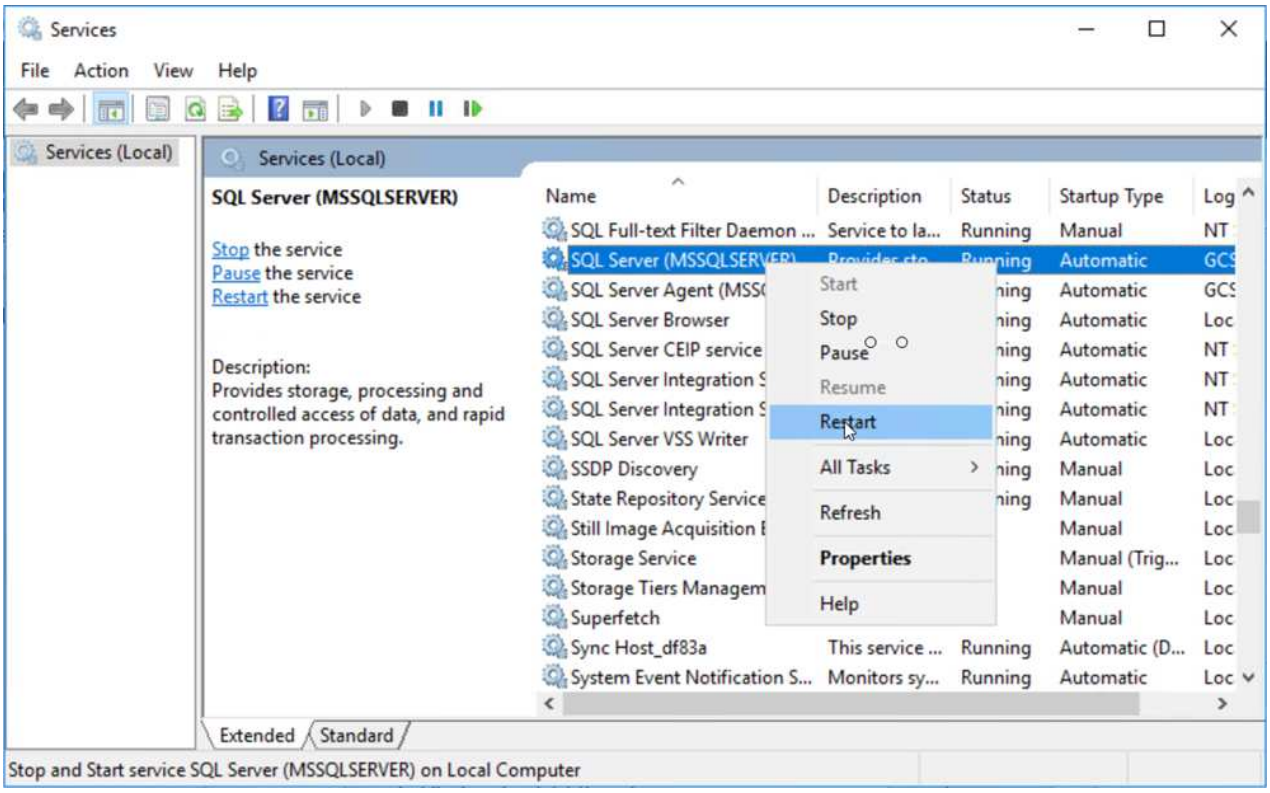

11. 請確定SQL資源重新連線。

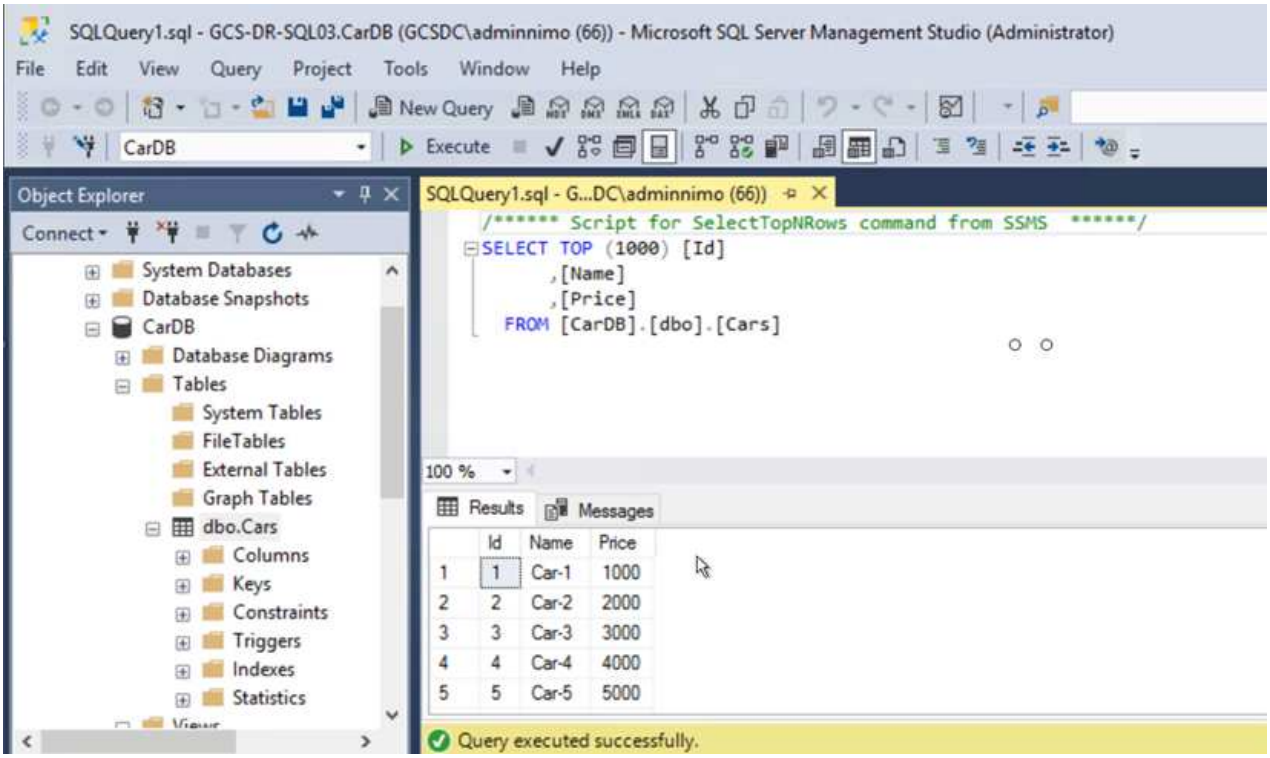

> 如果是NFS、請使用mount命令附加磁碟區、然後更新「etc/fstab'」項目。

此時、您可以執行作業並正常營運。

> 在NSxT-T端點上、可建立獨立的專屬層級1閘道、以模擬容錯移轉案例。如此可確保所有工作負載彼此通訊、但不會有流量進入或離開環境、如此一來、就能執行任何分類、控制或強化工作、而不會產生交叉污染的風險。此作業不在本文件的範圍之內、但可輕鬆模擬隔離。

當主要站台重新啟動並執行之後、您就可以執行容錯回復。系統會由Jetstream恢復VM保護、且SnapMirror關係必須回復。

1. 還原內部部署環境。視災難事件類型而定、可能需要還原及/或驗證受保護叢集的組態。如有必要、可能需要重新安裝Jetstream DR軟體。
2. 存取還原的內部部署環境、前往Jetstream DR UI、然後選取適當的受保護網域。受保護的站台準備好進行容錯回復之後、請在UI中選取「容錯回復」選項。

> 此外、也可使用由程式管理產生的容錯回復計畫、將VM及其資料從物件存放區傳回原始的VMware環境。

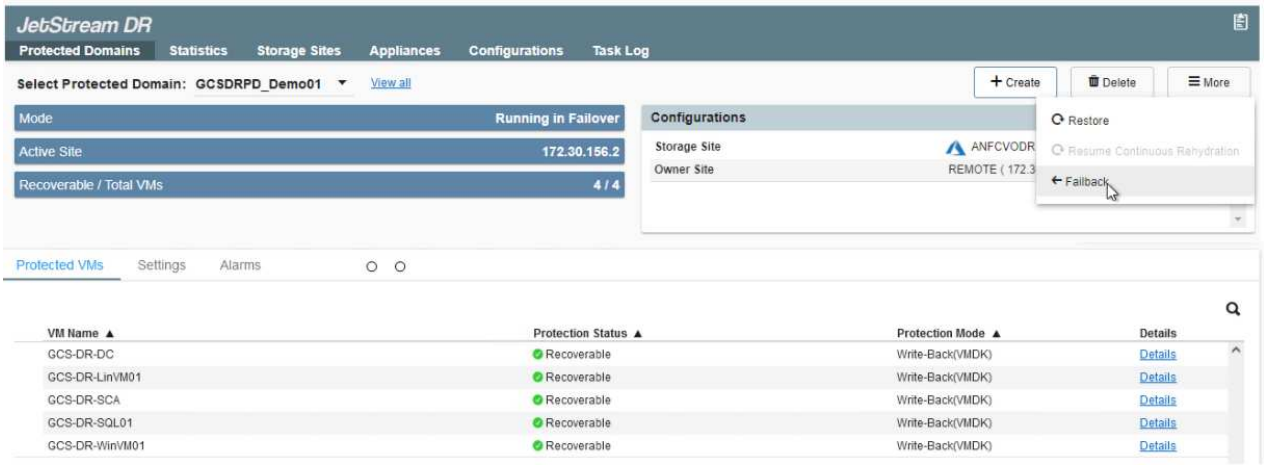

> 在恢復站台中暫停VM並在受保護站台重新啟動VM之後、請指定最大延遲。完成此程序所需的時間包括：停止容錯移轉VM後完成複寫、清理恢復站台所需的時間、以及在受保護站台重新建立VM所需的時間。NetApp建議使用10分鐘。

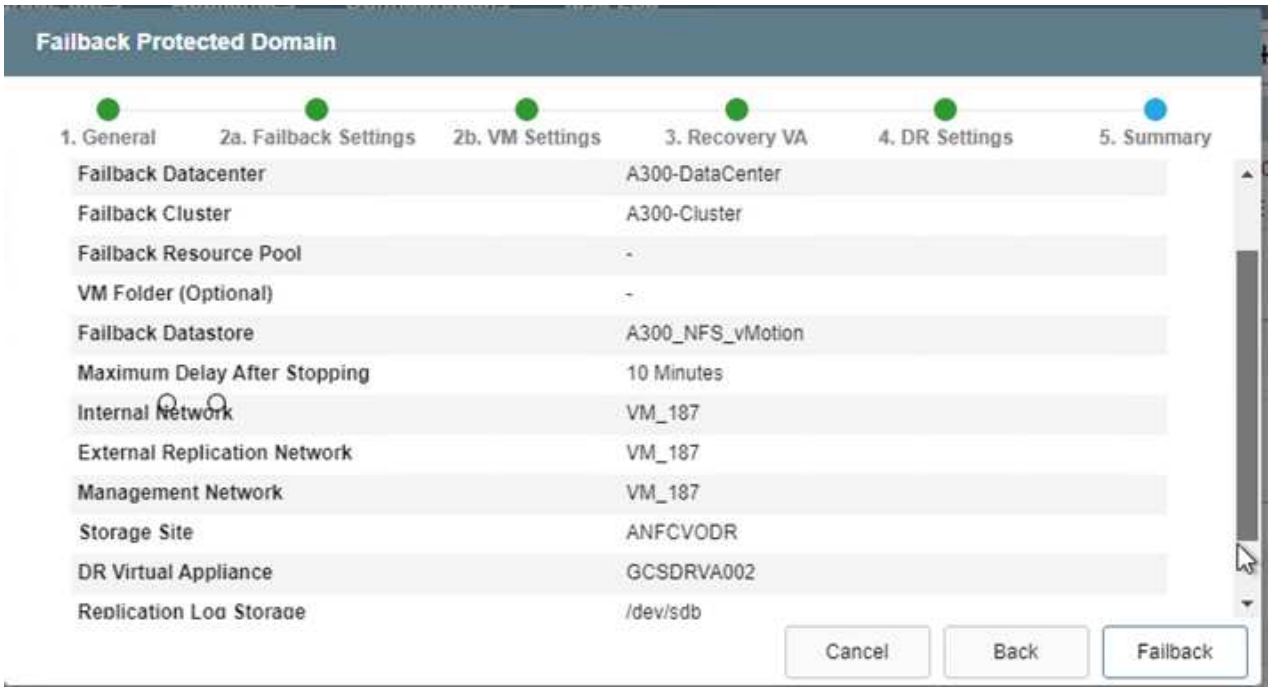

3. 完成容錯回復程序、然後確認恢復VM保護和資料一致性。

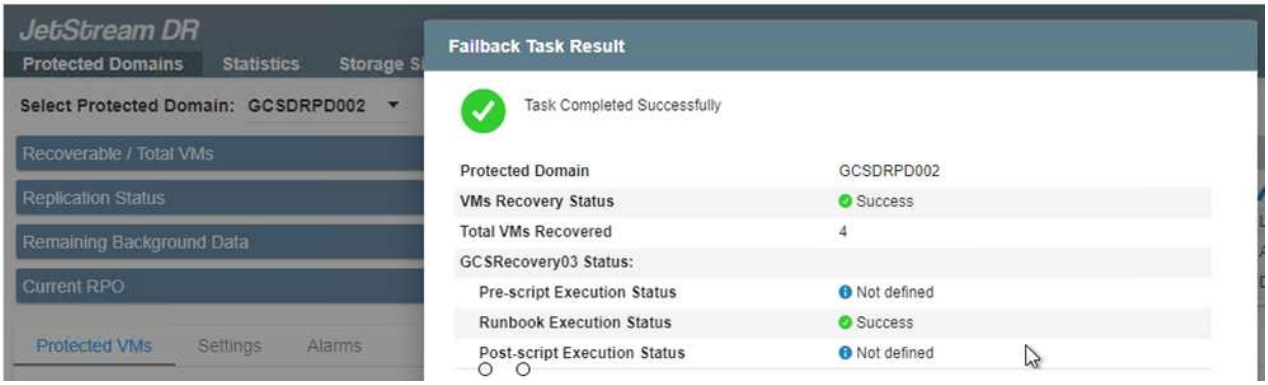

4. 恢復虛擬機器後、請中斷次要儲存設備與主機的連線、並連線至主要儲存設備。

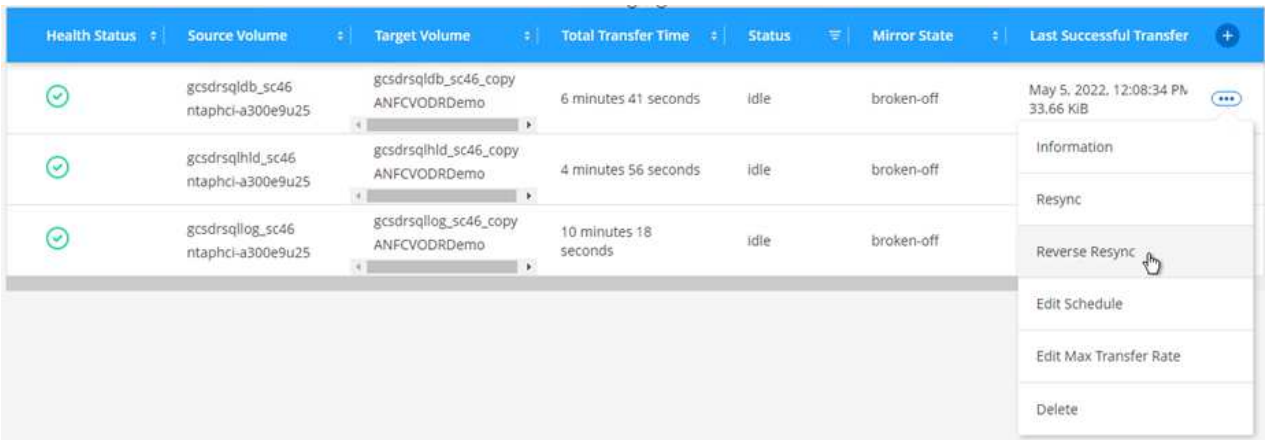

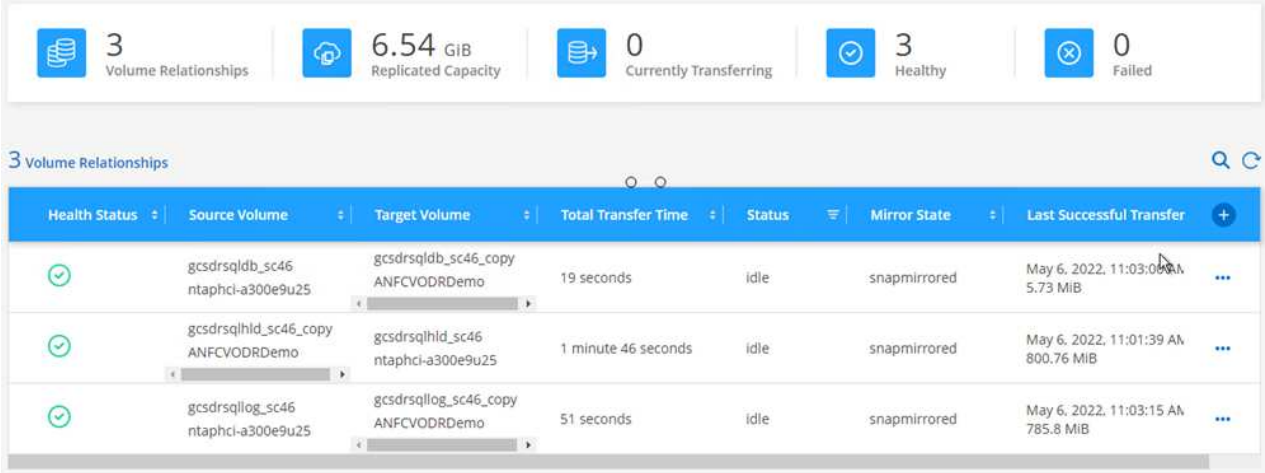

5. 重新啟動MSSQL伺服器服務。
6. 驗證SQL資源是否重新連線。

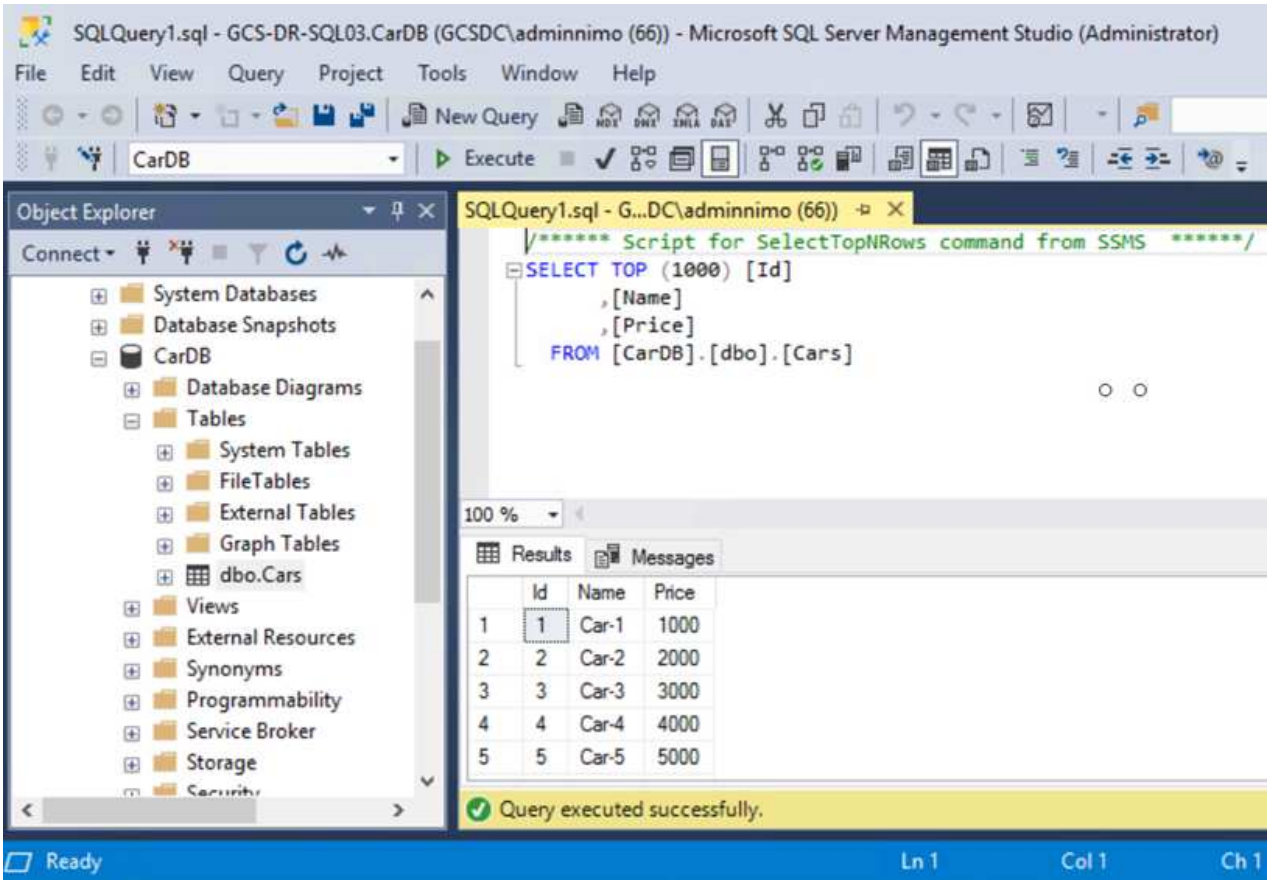

> ⓘ 若要容錯回復至主要儲存設備、請執行反向重新同步作業、確保關係方向與容錯移轉之前的方向相同。

> ⓘ 若要在反向重新同步作業之後保留主要和次要儲存設備的角色、請再次執行反轉重新同步作業。

此程序適用於其他應用程式、例如Oracle、類似的資料庫類型、以及使用客體連線儲存設備的任何其他應

用程式。

如同往常一樣、在將關鍵工作負載移轉至正式作業之前、請先測試相關步驟、以恢復這些工作負載。

本解決方案的優點

- 使用SnapMirror的高效率和彈性複寫。
- 利用不含資料的快照保留功能、可即時恢復至任何可用點ONTAP 。
- 從儲存、運算、網路和應用程式驗證步驟、將數百個VM恢復到數千個VM所需的所有步驟均可完全自動化。
- 使用不會變更複寫磁碟區的複製機制。SnapCenter
  - 如此可避免磁碟區和快照發生資料毀損的風險。
  - 避免災難恢復測試工作流程期間的複寫中斷。
  - 利用DR資料處理DR以外的工作流程、例如開發/測試、安全性測試、修補程式與升級測試、以及補救測試。
- CPU與RAM最佳化可讓您恢復至較小的運算叢集、進而降低雲端成本。

區域可用度：**NFS**資料存放區

深入瞭解Azure、AVS和ANF的全球區域支援。

NFS資料存放區可在同時提供兩項服務（AVS和ANF）的區域中使用。

美洲

* Azure地區*	* AVS可用度*	可用度	* NFS資料存放區可用度*
美國中部	是的	是的	是的
美國東部	是的	是的	是的
美國東部 2.	否	是的	否
美國中北部	是的	是的	是的
美國中南部	是的	是的	是的
美國中西部	否	否	否
美國西部	是的	是的	是的
西US2.	否	是的	否
西US3.	GA：H1-2023	是的	是的
加拿大中部	是的	是的	是的
加拿大東部	是的	是的	是的
巴西南方	是的	是的	是的
巴西東南部	否	GA：2022年第2季	否

最後更新日期：2022年6月7日。

EMEA

* Azure地區*	* AVS可用度*	可用度	* NFS資料存放區可用度*
北歐洲	是的	是的	是的
西歐	否	是的	否
法國中部	是的	是的	是的
法國南方	否	GA：H2-2022	否
德國北方	否	是的	否
德國中西部	是的	是的	是的
挪威東部	否	是的	否
挪威西部	否	是的	否
瑞典中部	GA：2022年第2季	GA：2022年第2季	否
瑞典南方	否	否	否
瑞士北部	否	是的	否
瑞士西部	否	是的	否
UAE Central	否	是的	否
阿拉伯聯合大公國北部	否	是的	否
英國南方	是的	是的	是的

英國西部	是的	是的	是的

最後更新日期：2022年6月7日。

亞太地區

* Azure地區*	* AVS可用度*	可用度	* NFS資料存放區可用度*
澳洲東部	是的	是的	是的
澳洲東南部	是的	是的	是的
澳洲中部	否	是的	否
日本東部	是的	是的	否
日本西部	是的	是的	是的
東南亞	否	是的	否
東南亞	是的	是的	是的
印度中部	否	是的	否
南印度	否	是的	否
韓國中央	否	是的	否

最後更新日期：2022年6月20日。

版權資訊

Copyright©2022 NetApp、Inc.版權所有。美國印製本文件中版權所涵蓋的任何部分、不得以任何形式或任何方式（包括影印、錄製、 在未事先取得版權擁有者書面許可的情況下、在電子擷取系統中進行錄音或儲存。

衍生自受版權保護之NetApp資料的軟體必須遵守下列授權與免責聲明：

本軟體係由NetApp「依現狀」提供、不含任何明示或暗示的保證、包括但不限於適售性及特定用途適用性的暗示保證、特此聲明。在任何情況下、NetApp均不對任何直接、間接、偶發、特殊、示範、 或衍生性損害（包括但不限於採購替代商品或服務；使用損失、資料或利潤損失； 或業務中斷）、無論是在合約、嚴格責任或侵權行為（包括疏忽或其他）中、無論是因使用本軟體而產生的任何責任理論（包括疏忽或其他）、即使已被告知可能造成此類損害。

NetApp保留隨時變更本文所述之任何產品的權利、恕不另行通知。除非NetApp以書面明確同意、否則NetApp不承擔因使用本文所述產品而產生的任何責任或責任。使用或購買本產品並不代表NetApp擁有任何專利權利、商標權利或任何其他智慧財產權。

本手冊所述產品可能受到一或多個美國國家/地區的保護專利、國外專利或申請中。

限制權利圖例：政府使用、複製或揭露受DFARS 252.277-7103（1988年10月）和FAR 52-227-19（1987年6月）技術資料與電腦軟體權利條款（c）（1）（ii）分段所述限制。

商標資訊

NetApp、NetApp標誌及所列的標章 http://www.netapp.com/TM 為NetApp、Inc.的商標。其他公司和產品名稱可能為其各自所有者的商標。