使用NVIDIA NGC軟體

NetApp Solutions

NetApp
March 19, 2024

This PDF was generated from https://docs.netapp.com/zh-tw/netapp-solutions/ai/nvaie_ngc_setup.html on March 19, 2024. Always check docs.netapp.com for the latest.

目錄

使用NVIDIA NGC軟體 1
設定 1
範例使用案例- TensorFlow訓練工作 3

使用NVIDIA NGC軟體

本節說明在NVIDIA AI Enterprise環境中使用NVIDIA NGC企業軟體所需執行的工作。

設定

本節說明在NVIDIA AI Enterprise環境中使用NVIDIA NGC企業軟體所需執行的初始設定工作。

先決條件

在您執行本節所述步驟之前、我們假設您已依照中所述的指示部署NVIDIA AI Entrprise主機軟體 "初始設定" 頁面。

使用vGPU建立Ubuntu Guest虛擬機器

首先、您必須使用vGPU建立Ubuntu 20.04客體VM。若要使用vGPU建立Ubuntu 20.04客體VM、請遵循中的指示大綱 "NVIDIA AI企業部署指南"。

下載並安裝NVIDIA Guest軟體

接下來、您必須在先前步驟所建立的客體VM中安裝必要的NVIDIA客體軟體。若要在客體VM內下載及安裝所需的NVIDIA客體軟體、請遵循中5.1-5.4節所述的指示 "NVIDIA AI企業快速入門指南"。

> 執行第5.4節所述的驗證工作時、您可能需要使用不同的CUDA Container映像版本標記、因為CUDA Container映像自撰寫指南以來就已更新。在我們的驗證中、我們使用了「nvidia/CUDA：11.0.3-base-ubuntu20.04」。

下載AI /分析架構容器

接下來、您必須從NVIDIA NGC下載所需的AI或分析架構容器映像、以便在您的客體VM中使用。若要在客體VM內下載架構容器、請遵循中所述的指示 "NVIDIA AI企業部署指南"。

安裝及設定NetApp DataOps Toolkit

接下來、您必須在客體VM內安裝適用於傳統環境的NetApp DataOps Toolkit。NetApp DataOps Toolkit可用於直接從ONTAP 客體VM內的終端機、管理您的一套系統上的橫向擴充資料磁碟區。若要在客體VM內安裝NetApp DataOps Toolkit、請執行下列工作。

1. 安裝Pip。

```
$ sudo apt update
$ sudo apt install python3-pip
$ python3 -m pip install netapp-dataops-traditional
```

2. 登出客體VM終端機、然後重新登入。

3. 設定NetApp DataOps Toolkit。若要完成此步驟、ONTAP 您需要針對您的整套系統提供API存取詳細資料。您可能需要向儲存管理員取得這些資訊。

```
$ netapp_dataops_cli.py config

Enter ONTAP management LIF hostname or IP address (Recommendation: Use
SVM management interface): 172.22.10.10
Enter SVM (Storage VM) name: NVAIE-client
Enter SVM NFS data LIF hostname or IP address: 172.22.13.151
Enter default volume type to use when creating new volumes
(flexgroup/flexvol) [flexgroup]:
Enter export policy to use by default when creating new volumes
[default]:
Enter snapshot policy to use by default when creating new volumes
[none]:
Enter unix filesystem user id (uid) to apply by default when creating
new volumes (ex. '0' for root user) [0]:
Enter unix filesystem group id (gid) to apply by default when creating
new volumes (ex. '0' for root group) [0]:
Enter unix filesystem permissions to apply by default when creating new
volumes (ex. '0777' for full read/write permissions for all users and
groups) [0777]:
Enter aggregate to use by default when creating new FlexVol volumes:
aff_a400_01_NVME_SSD_1
Enter ONTAP API username (Recommendation: Use SVM account): admin
Enter ONTAP API password (Recommendation: Use SVM account):
Verify SSL certificate when calling ONTAP API (true/false): false
Do you intend to use this toolkit to trigger BlueXP Copy and Sync
operations? (yes/no): no
Do you intend to use this toolkit to push/pull from S3? (yes/no): no
Created config file: '/home/user/.netapp_dataops/config.json'.
```

建立來賓VM範本

最後、您必須根據客體VM建立VM範本。您可以使用此範本快速建立來賓VM、以使用NVIDIA NGC軟體。

若要根據客體VM建立VM範本、請登入VMware vSphere、按一下客體VM名稱、選擇「Clone（複製）」、選擇「Clone to Template（複製到範本）...」、然後依照精靈進行。

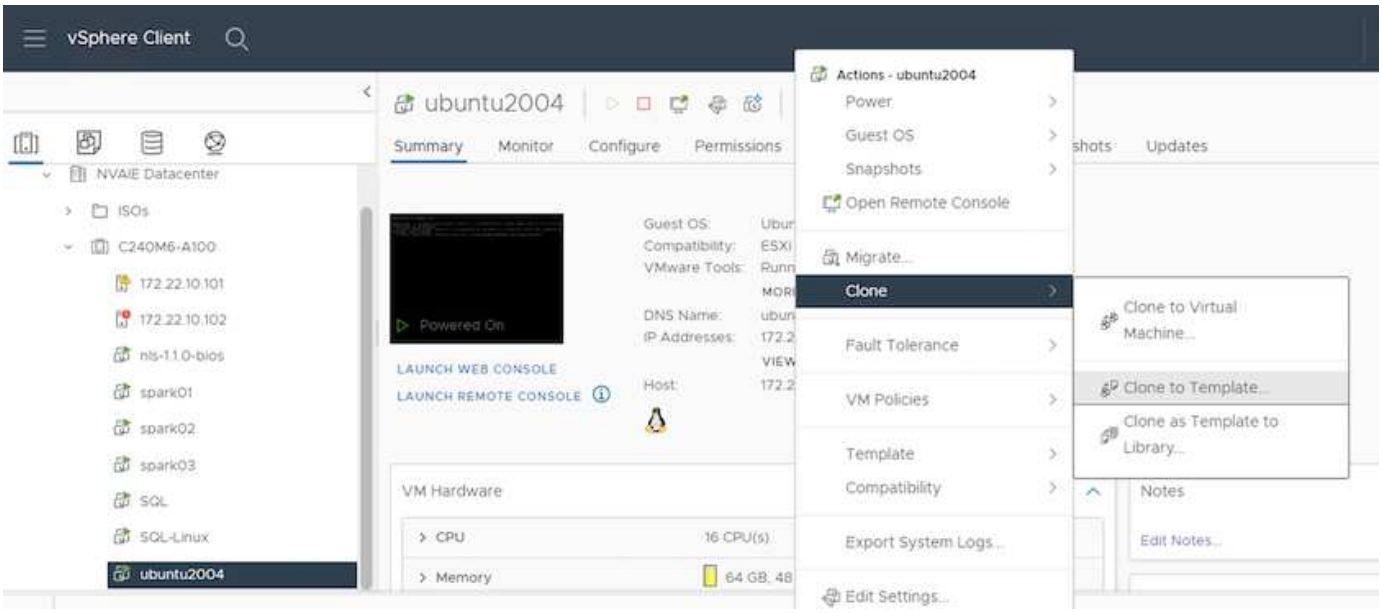

範例使用案例- TensorFlow訓練工作

本節說明在NVIDIA AI Enterprise環境中執行TensorFlow訓練工作所需執行的工作。

先決條件

在您執行本節所述步驟之前、我們假設您已依照中所述的指示建立客體VM範本 "設定" 頁面。

從範本建立來賓VM

首先、您必須從上一節建立的範本建立新的來賓VM。若要從範本建立新的來賓VM、請登入VMware vSphere、按一下範本名稱、選擇「New VM from this Template …（從此範本新增VM …）」、然後依照精靈進行。

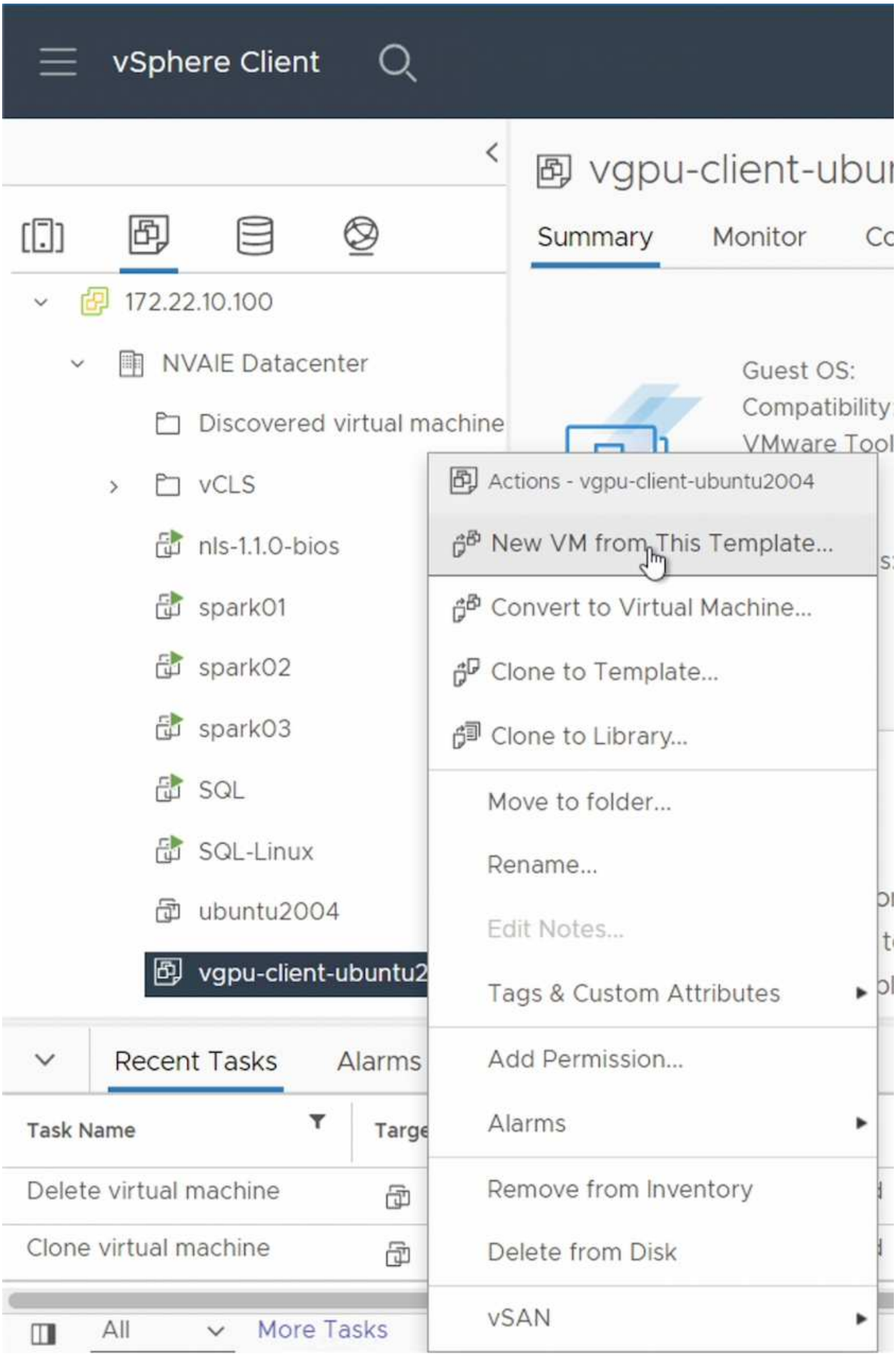
vSphere Client
vgpu-client-ubu
Summary
Monitor
172.22.10.100
NVAIE Datacenter
Discovered virtual machine
vCLS
nls-1.1.0-bios
spark01
spark02
spark03
SQL
SQL-Linux
ubuntu2004
vgpu-client-ubuntu2
Guest OS:
Compatibility
VMware Tool
Actions - vgpu-client-ubuntu2004
New VM from This Template...
Convert to Virtual Machine...
Clone to Template...
Clone to Library...
Move to folder...
Rename...
Edit Notes...
Tags & Custom Attributes
Add Permission...
Alarms
Remove from Inventory
Delete from Disk
vSAN
Recent Tasks
Alarms
Task Name
Delete virtual machine
Clone virtual machine
All
More Tasks

建立及掛載資料Volume

接下來、您必須建立新的資料量、以便儲存訓練資料集。您可以使用NetApp DataOps Toolkit快速建立新的資料Volume。以下命令範例顯示建立容量為2 TB的名為「imagenNet」的磁碟區。

```
$ netapp_dataops_cli.py create vol -n imagenet -s 2TB
```

您必須先在客體VM內掛載資料、才能在資料磁碟區中填入資料。您可以使用NetApp DataOps Toolkit快速掛載資料磁碟區。以下命令範例顯示在上一個步驟中建立的磁碟區遠移。

```
$ sudo -E netapp_dataops_cli.py mount vol -n imagenet -m ~/imagenet
```

填入資料Volume

新磁碟區完成資源配置和掛載之後、即可從來源位置擷取訓練資料集、並放在新磁碟區上。這通常需要從S3或Hadoop資料湖提取資料、有時需要資料工程師提供協助。

執行TensorFlow訓練工作

現在、您已準備好執行TensorFlow訓練工作。若要執行TensorFlow訓練工作、請執行下列工作。

1. 拉出NVIDIA NGC企業級TensorFlow容器映像。

   ```
   $ sudo docker pull nvcr.io/nvaie/tensorflow-2-1:22.05-tf1-nvaie-2.1-py3
   ```

2. 啟動NVIDIA NGC企業級TensorFlow容器的執行個體。使用「-v」選項將資料磁碟區附加至容器。

   ```
   $ sudo docker run --gpus all -v ~/imagenet:/imagenet -it --rm
   nvcr.io/nvaie/tensorflow-2-1:22.05-tf1-nvaie-2.1-py3
   ```

3. 在容器內執行TensorFlow訓練方案。以下命令範例顯示執行容器映像所包含的ResNet-50訓練程式範例。

   ```
   $ python ./nvidia-examples/cnn/resnet.py --layers 50 -b 64 -i 200 -u
   batch --precision fp16 --data_dir /imagenet/data
   ```

版權資訊

Copyright © 2024 NetApp, Inc. 版權所有。台灣印製。非經版權所有人事先書面同意，不得將本受版權保護文件的任何部分以任何形式或任何方法（圖形、電子或機械）重製，包括影印、錄影、錄音或儲存至電子檢索系統中。

由 NetApp 版權資料衍伸之軟體必須遵守下列授權和免責聲明：

此軟體以 NETAPP「原樣」提供，不含任何明示或暗示的擔保，包括但不限於有關適售性或特定目的適用性之擔保，特此聲明。於任何情況下，就任何已造成或基於任何理論上責任之直接性、間接性、附隨性、特殊性、懲罰性或衍生性損害（包括但不限於替代商品或服務之採購；使用、資料或利潤上的損失；或企業營運中斷），無論是在使用此軟體時以任何方式所產生的契約、嚴格責任或侵權行為（包括疏忽或其他）等方面，NetApp 概不負責，即使已被告知有前述損害存在之可能性亦然。

NetApp 保留隨時變更本文所述之任何產品的權利，恕不另行通知。NetApp 不承擔因使用本文所述之產品而產生的責任或義務，除非明確經過 NetApp 書面同意。使用或購買此產品並不會在依據任何專利權、商標權或任何其他 NetApp 智慧財產權的情況下轉讓授權。

本手冊所述之產品受到一項（含）以上的美國專利、國外專利或申請中專利所保障。

有限權利說明：政府機關的使用、複製或公開揭露須受 DFARS 252.227-7013（2014 年 2 月）和 FAR 52.227-19（2007 年 12 月）中的「技術資料權利 - 非商業項目」條款 (b)(3) 小段所述之限制。

此處所含屬於商業產品和 / 或商業服務（如 FAR 2.101 所定義）的資料均為 NetApp, Inc. 所有。根據本協議提供的所有 NetApp 技術資料和電腦軟體皆屬於商業性質，並且完全由私人出資開發。 美國政府對於該資料具有非專屬、非轉讓、非轉授權、全球性、有限且不可撤銷的使用權限，僅限於美國政府為傳輸此資料所訂合約所允許之範圍，並基於履行該合約之目的方可使用。除非本文另有規定，否則未經 NetApp Inc. 事前書面許可，不得逕行使用、揭露、重製、修改、履行或展示該資料。美國政府授予國防部之許可權利，僅適用於 DFARS 條款 252.227-7015(b)（2014 年 2 月）所述權利。

商標資訊

NETAPP、NETAPP 標誌及 http://www.netapp.com/TM 所列之標章均為 NetApp, Inc. 的商標。文中所涉及的所有其他公司或產品名稱，均為其各自所有者的商標，不得侵犯。