Anthos的進階組態選項

NetApp Solutions

NetApp
May 20, 2022

This PDF was generated from https://docs.netapp.com/zh-tw/netapp-solutions/containers/anthos-with-netapp/a-w-n_LB_F5BigIP.html on May 20, 2022. Always check docs.netapp.com for the latest.

目錄

Anthos的進階組態選項 1
探索負載平衡器選項：Anthos with NetApp 1

Anthos的進階組態選項

探索負載平衡器選項：Anthos with NetApp

在Anthos部署的應用程式、是由部署在Prem環境的Anthos中的負載平衡器所提供的服務、讓世界曝光。

下列頁面提供有關Anthos with NetApp解決方案中已驗證之負載平衡器選項的其他資訊：

- "F5 BIG-IP"
- "SEETAW"

"下一步：解決方案驗證/使用案例：Anthos with NetApp。"

安裝F5 BIG-IP負載平衡器：Anthos with NetApp

F5 BIG-IP是應用程式交付控制器（ADC）、提供一系列進階、正式作業等級的流量管理與安全服務、例如L4-L7負載平衡、SSL/TLS卸載、DNS、防火牆等。這些服務可大幅提升應用程式的可用度、安全性和效能。

您可以以各種方式部署和使用F5 BIG-IP、包括在專屬硬體、雲端或內部部署的虛擬應用裝置上。請參閱此處的文件、依照需求探索及部署F5 BIG-IP。

F5 BIG-IP是Anthos on Prem首款隨附的負載平衡器解決方案、已用於NetApp解決方案的Anthos Ready合作夥伴早期驗證。

> 可以在獨立或叢集模式中部署F5 BIG-IP。為了進行此驗證、在獨立模式下部署了F5 BIG-IP、但為了正式作業目的、最好使用一個BIG-IP叢集、以避免單點故障。

> 您可以在專屬硬體、雲端或內部部署的虛擬應用裝置上部署一個F5 BIG-IP系統、其版本超過12.x、以便與F5 CI整合。就本文件而言、以虛擬應用裝置（例如使用BIG-IP VE版本）的形式驗證的F5 BIG-IP系統。

已驗證的版本

此解決方案使用部署在VMware vSphere中的虛擬應用裝置。根據您的網路環境、可將用於F5 Big IP虛擬應用裝置的網路設定為兩次佈防或三次佈防。本文件中的部署是以兩個已設定的組態為基礎。如需設定虛擬應用裝置以搭配Anthos使用的其他詳細資料、請參閱 "請按這裡"。

NetApp的解決方案工程團隊已在實驗室中驗證下表中的版本、以配合Anthos on Prem的部署：

製造	類型	版本
F5	Big IP VE	15.0.1-0.11
F5	Big IP VE	16.1.0-0.19

安裝

若要安裝F5 BIG-IP、請完成下列步驟：

1. 從F5下載虛擬應用程式Open Virtual Appliance（OVA）檔案 "請按這裡"。

> 若要下載應用裝置、使用者必須向F5註冊。他們為Big IP Virtual Edition負載平衡器提供30天的示範授權。NetApp建議在設備的正式作業部署中使用10Gbps的永久授權。

2. 在基礎架構資源集區上按一下滑鼠右鍵、然後選取「部署OVF範本」。精靈隨即啟動、可讓您選取您剛在步驟1中下載的OVA檔案。按一下「下一步」

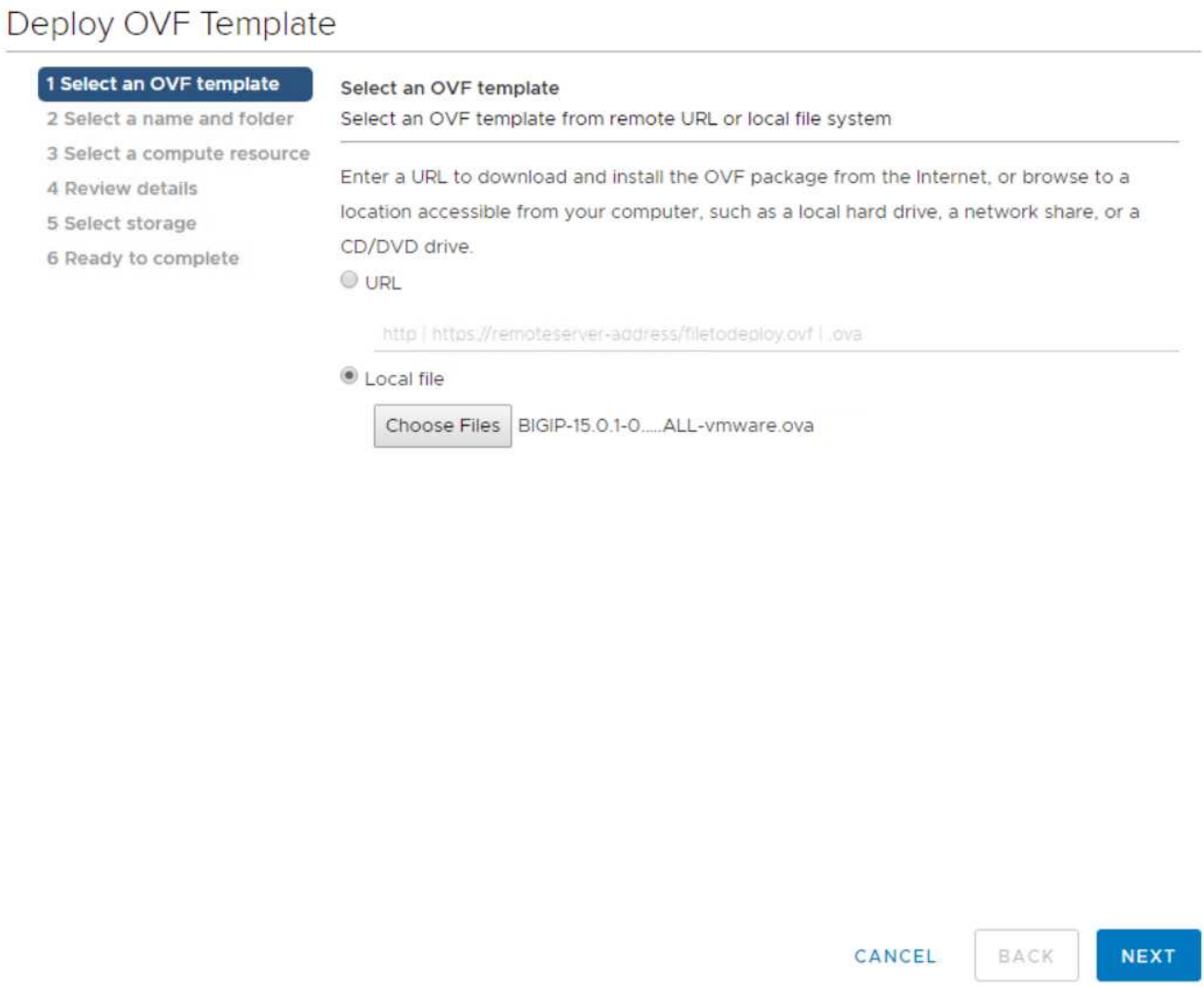

3. 按一下「Next（下一步）」以繼續執行每個步驟、並接受每個顯示畫面的預設值、直到您進入儲存選擇畫面為止。選取先前建立的VM_Datastore、然後按「Next（下一步）」。
4. 精靈顯示的下一個畫面可讓您自訂要用於環境的虛擬網路。選取「VM_Network」作為「外部」欄位、然後選取「Management」（管理）欄位的「Management Network」（管理網路）。內部和HA用於F5 Big IP應用裝置的進階組態、且未設定。這些參數可以單獨保留、也可以設定為連線至非基礎架構的分散式連接埠群組。按一下「下一步」

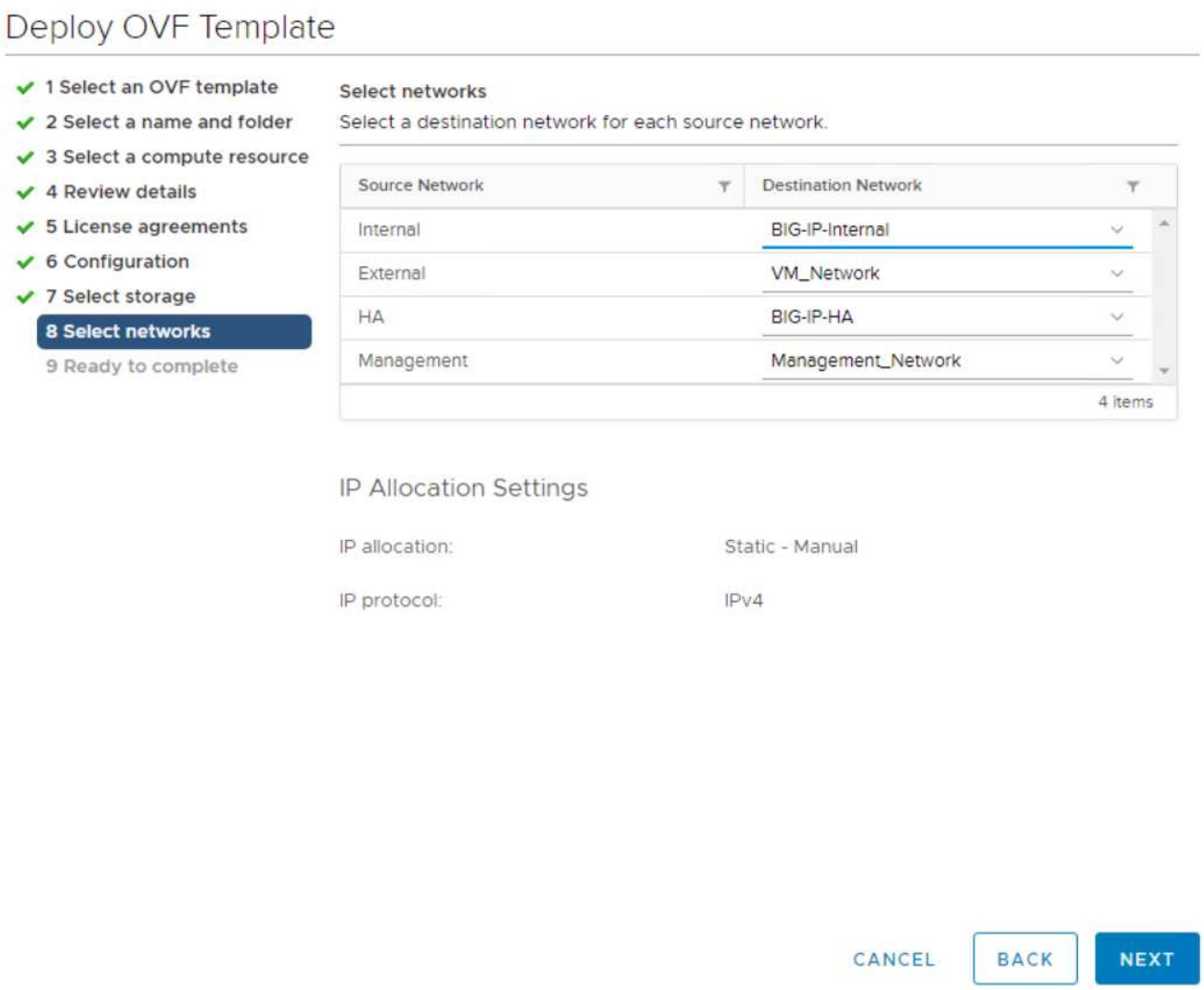

5. 檢閱應用裝置的摘要畫面、如果所有資訊都正確、請按一下「Finish（完成）」開始部署。
6. 部署虛擬應用裝置之後、請以滑鼠右鍵按一下該應用裝置並啟動。它應該會在管理網路上接收DHCP位址。此應用裝置是以Linux為基礎、並已部署VMware Tools、因此您可以檢視它在vSphere用戶端中收到的DHCP位址。

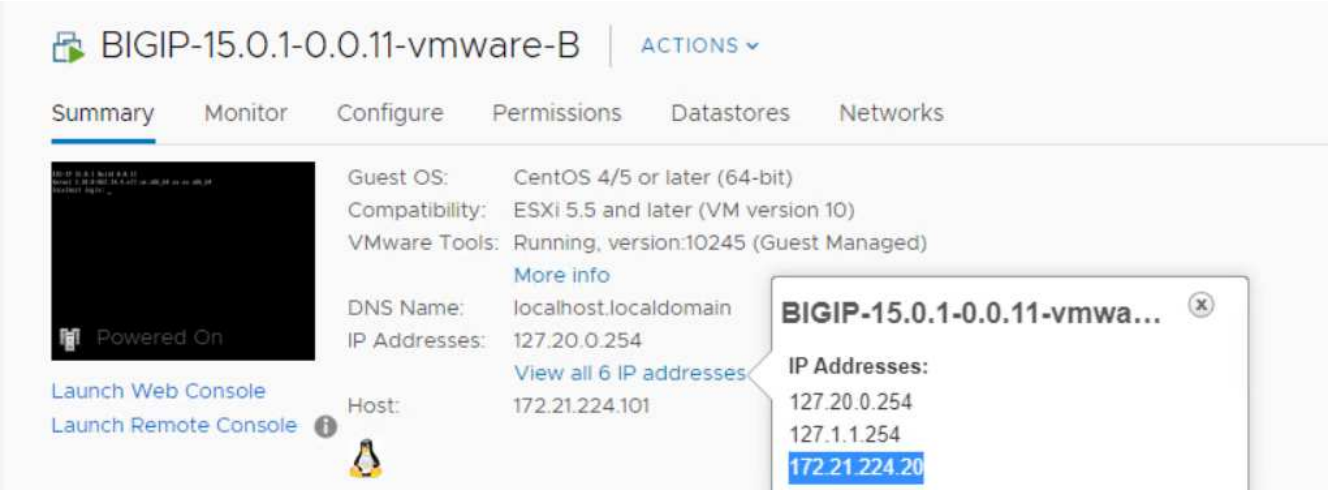

7. 開啟網頁瀏覽器、然後從上一個步驟以IP位址連線至應用裝置。預設登入為admin/admin、第一次登入後、應用裝置會立即提示您變更管理密碼。然後返回一個畫面、您必須使用新的認證登入。

8. 第一個畫面會提示使用者完成設定公用程式。按一下「Next（下一步）」開始公用程式。

9. 下一個畫面會提示啟動應用裝置的授權。按一下「啟動」以開始。在下一頁出現提示時、請貼上您在註冊下載時收到的30天試用授權金鑰、或貼上您購買應用裝置時所取得的永久授權金鑰。按一下「下一步」

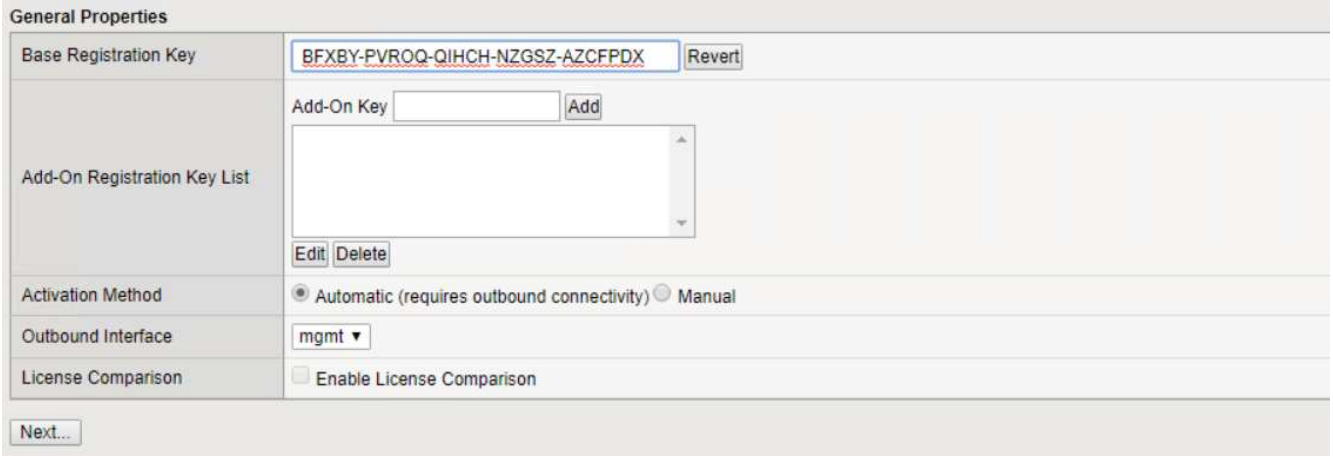

若要讓裝置執行啟動、管理介面上定義的網路必須能夠連線至網際網路。

10. 下一個畫面會顯示終端使用者授權合約（EULA）。如果授權中的條款可接受、請按一下「Accept（接受）」。
11. 下一個畫面會在驗證到目前為止所做的組態變更時、計算經過的時間。按一下「Continue（繼續）」以繼續初始組態。

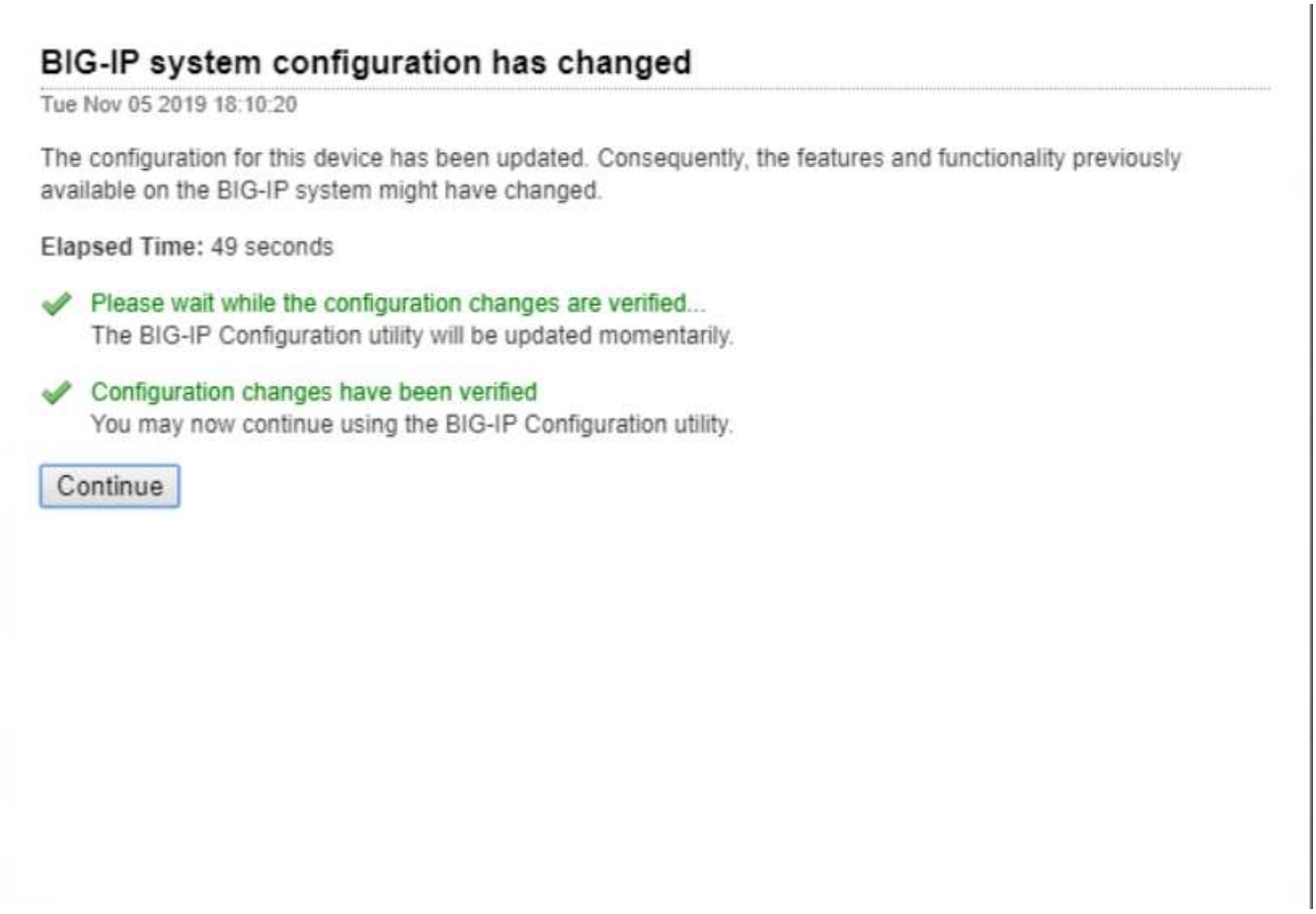

12. Configuration Change（組態變更）視窗隨即關閉、Setup Utility（設定公用程式）會顯示Resource Provisioning（資源配置）功能表。此視窗列出目前已授權的功能、以及虛擬應用裝置和每個執行中服務的目前資源配置。

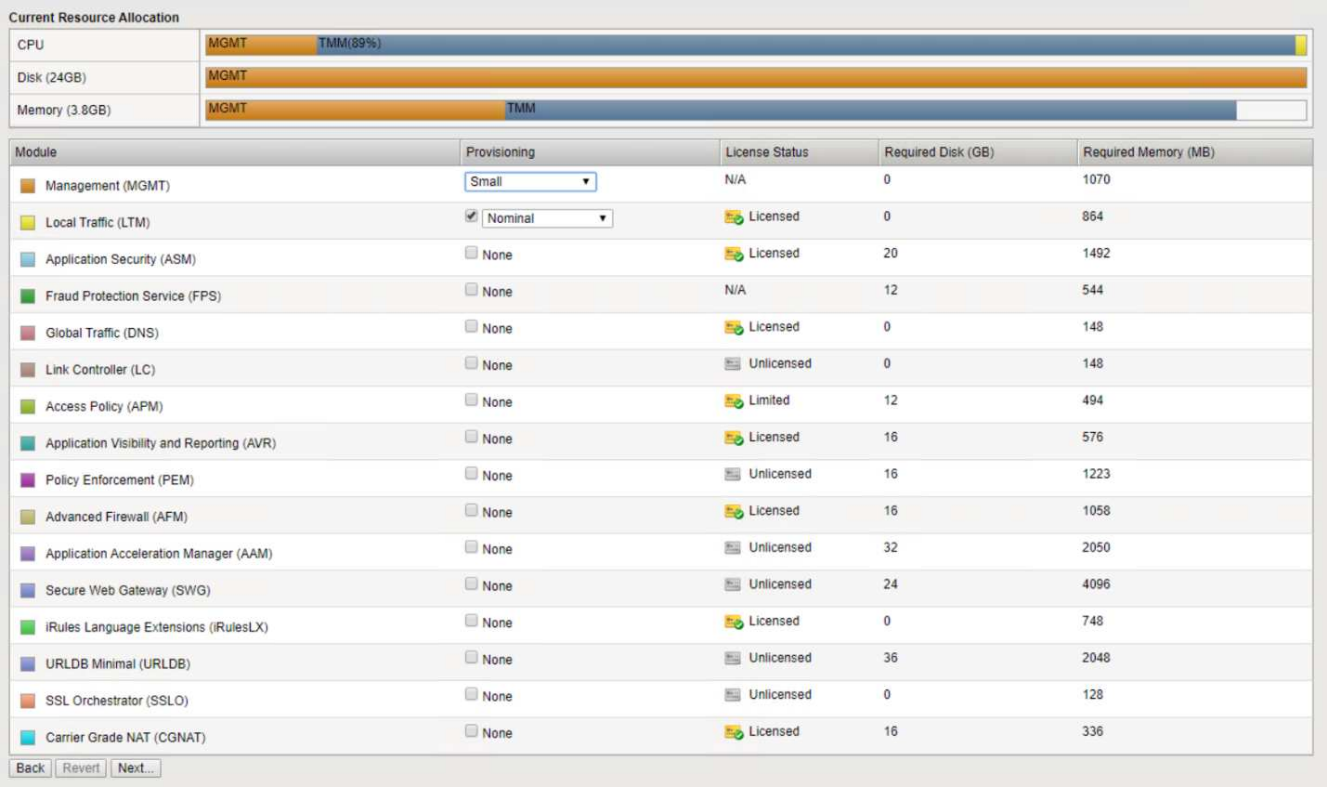

13. 按一下左側的「Platform（平台）」功能表選項、即可進一步修改平台。修改內容包括設定以DHCP設定的管理IP位址、設定主機名稱和裝置安裝所在的時區、以及確保應用裝置不受SSH存取。

14. 接著按一下「網路」功能表、即可設定標準網路功能。按一下「下一步」開始「標準網路組態」精靈。

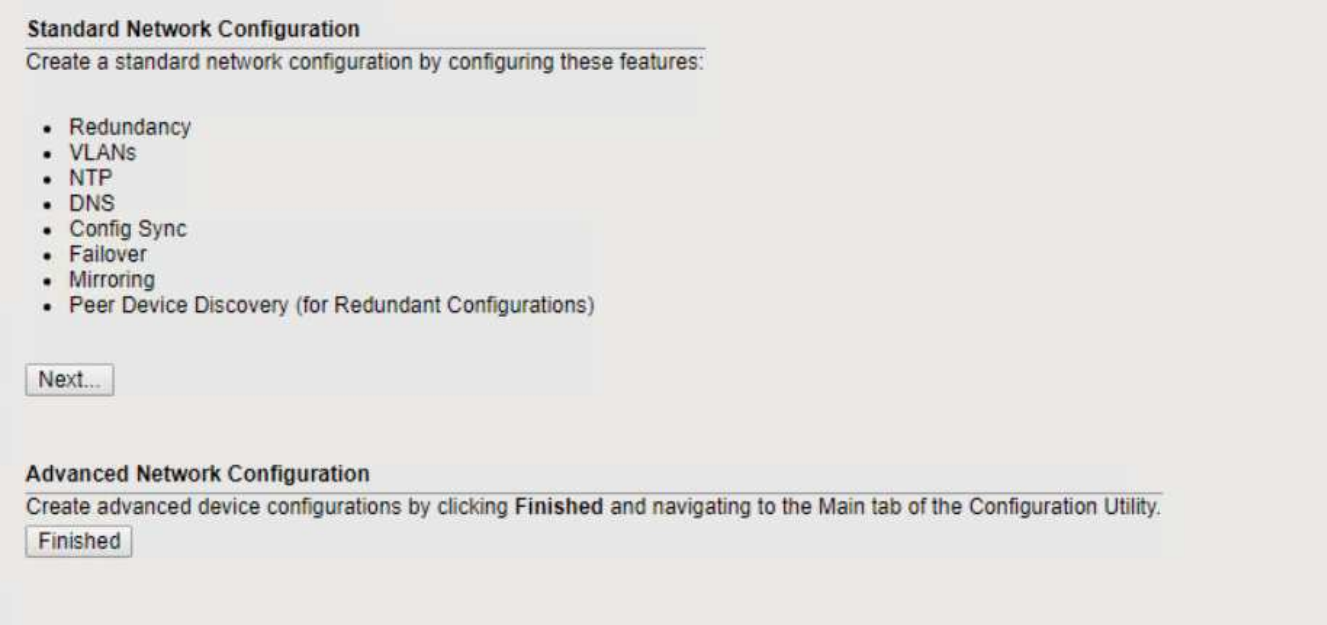

15. 精靈的第一頁會設定備援功能；保留預設值、然後按「Next（下一步）」。下一頁可讓您在負載平衡器上設定內部介面。介面1.1會對應至OVF部署精靈中標示為「Internal（內部）」的vmnic。

    [Big IP組態] | *big-IP_config_8.png*

    > 此頁面中的「自我IP位址」、「網路遮罩」和「浮動IP位址」空格可以填入不可路由傳送的IP作為預留位置。如果您部署的是三個已配置的組態、也可以將內部網路設定為虛擬來賓的分散式連接埠群組。必須完成這些步驟才能繼續執行精靈。

16. 下一頁可讓您設定外部網路、以將服務對應至Kubernetes中部署的Pod。從VM_Network範圍、適當的子網路遮罩和相同範圍的浮動IP中選取靜態IP。介面1.2對應至OVF部署精靈中標示為「外部」的vmnic。

    [Big IP組態] | *big-IP_config_9.png*

17. 在下一頁、如果您要在環境中部署多個虛擬應用裝置、則可以設定內部HA網路。若要繼續、您必須填入「自行IP位址」和「子網路遮罩」欄位、而且必須選取介面1.3作為VLAN介面、此介面對應至OVF範本精靈所定義的HA網路。

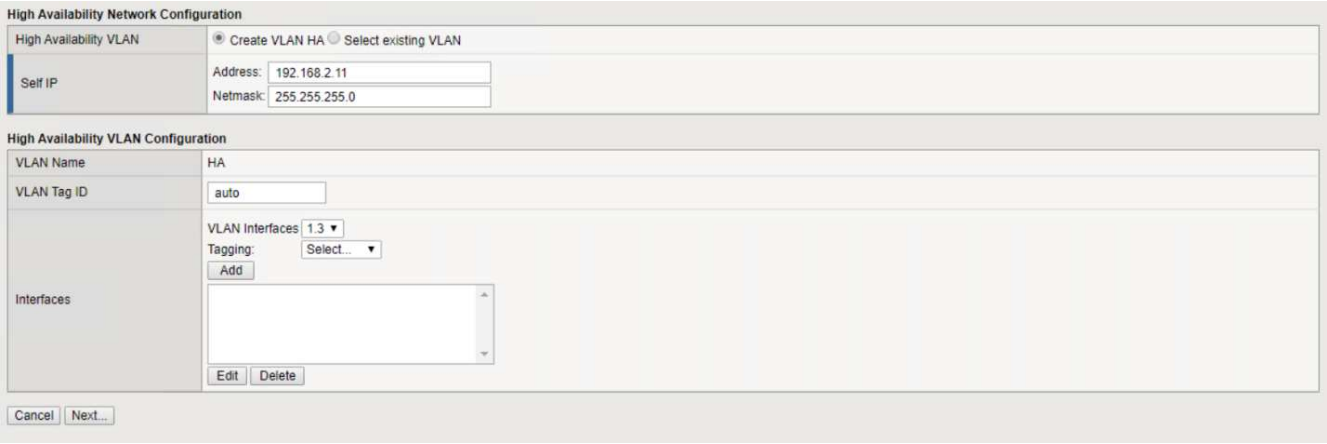

18. 下一頁可讓您設定NTP伺服器。然後按「Next（下一步）」繼續DNS設定。DNS伺服器和網域搜尋清單應已由DHCP伺服器填入。按一下「Next（下一步）」接受預設值並繼續。

19. 在精靈的其餘部分中、按一下「下一步」繼續執行進階對等設定、其組態超出本文件的範圍。然後按一下「Finish（完成）」結束精靈。

20. 為Anthos管理叢集和環境中部署的每個使用者叢集建立個別分割區。按一下左側功能表中的「System（系統）」、瀏覽至「Users（使用者）」、然後按一下「PartitionList（分割清單）

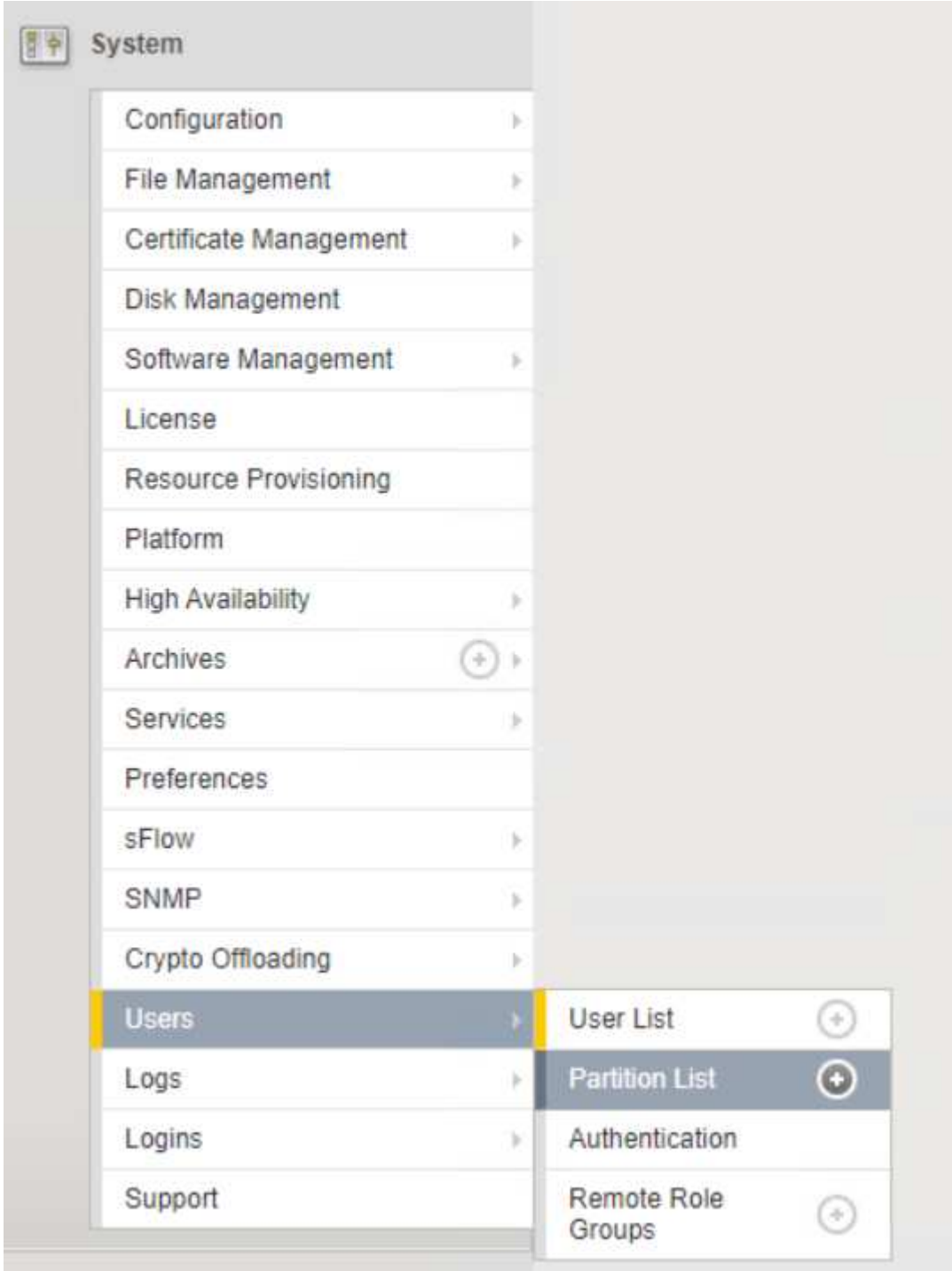

21. 顯示的畫面僅顯示目前的通用分割區。按一下右側的「Create（建立）」以建立第一個額外的分割區、並將其命名為「GKE管理」。然後按一下「重複」、將分割區命名為「User-Cluster-1」、再按一下「重複」按鈕、將下一個分割區命名為「User-Cluster-2」。最後按一下「完成」以完成精靈。「磁碟分割清單」畫面會傳回所有目前列出的磁碟分割。

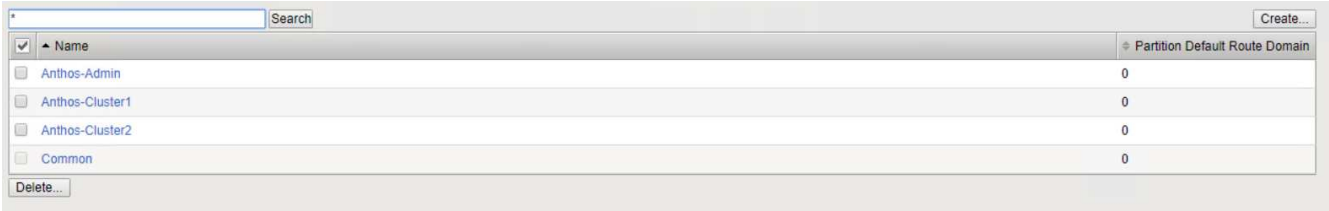

與Anthos整合

每個組態檔中分別有一節是針對管理叢集、以及您選擇部署以設定負載平衡器的每個使用者叢集、以便由Prem上的Anthos進行管理。

以下是GKE管理叢集分割區組態的範例、需要取消註解及修改的值會以粗體顯示在下方：

```
# (Required) Load balancer configuration
loadBalancer:
  # (Required) The VIPs to use for load balancing
  vips:
    # Used to connect to the Kubernetes API
    controlPlaneVIP: "10.61.181.230"
    # # (Optional) Used for admin cluster addons (needed for multi cluster
features). Must
    # # be the same across clusters
    # # addonsVIP: ""
  # (Required) Which load balancer to use "F5BigIP" "Seesaw" or
"ManualLB". Uncomment
  # the corresponding field below to provide the detailed spec
  kind: F5BigIP
  # # (Required when using "ManualLB" kind) Specify pre-defined nodeports
  # manualLB:
  #   # NodePort for ingress service's http (only needed for user cluster)
  #   ingressHTTPNodePort: 0
  #   # NodePort for ingress service's https (only needed for user
cluster)
  #   ingressHTTPSNodePort: 0
  #   # NodePort for control plane service
  #   controlPlaneNodePort: 30968
  #   # NodePort for addon service (only needed for admin cluster)
  #   addonsNodePort: 31405
  # # (Required when using "F5BigIP" kind) Specify the already-existing
partition and
  # # credentials
  f5BigIP:
    address: "172.21.224.21"
    credentials:
      username: "admin"
      password: "admin-password"
```

```
    partition: "GKE-Admin"
  #   # # (Optional) Specify a pool name if using SNAT
  #   # snatPoolName: ""
  # (Required when using "Seesaw" kind) Specify the Seesaw configs
  # seesaw:
    # (Required) The absolute or relative path to the yaml file to use for
IP allocation
    # for LB VMs. Must contain one or two IPs.
    #  ipBlockFilePath: ""
    # (Required) The Virtual Router IDentifier of VRRP for the Seesaw
group. Must
    # be between 1-255 and unique in a VLAN.
    #  vrid: 0
    # (Required) The IP announced by the master of Seesaw group
    #  masterIP: ""
    # (Required) The number CPUs per machine
    #  cpus: 4
    # (Required) Memory size in MB per machine
    #   memoryMB: 8192
    # (Optional) Network that the LB interface of Seesaw runs in (default:
cluster
    # network)
    #   vCenter:
      # vSphere network name
      #     networkName: VM_Network
    # (Optional) Run two LB VMs to achieve high availability (default:
false)
    #   enableHA: false
```

"下一步：解決方案驗證/使用案例：Anthos with NetApp。"

安裝seesaww負載平衡器：Anthos with NetApp

本頁列出SEETAW託管負載平衡器的安裝與組態指示。

Seesaw是安裝在VMware環境的Anthos叢集中的預設託管網路負載平衡器。

安裝SEETAW負載平衡器

SEETAW負載平衡器與VMware上的Anthos叢集完全整合、並在管理與使用者叢集設定中自動執行部署。在「叢集.yaml」組態檔中有一些文字區塊必須加以修改、才能提供負載平衡器資訊、然後在叢集部署之前、有一個額外步驟可以使用內建的「gkectl」工具來部署負載平衡器。

> 可以在HA或非HA模式下部署SEETAW負載平衡器。為了進行此驗證、SEEW負載平衡器是以非HA模式部署、這是預設設定。出於正式作業目的、NetApp建議在HA組態中部署SEETAW、以確保容錯能力與可靠性。

與Anthos整合

每個組態檔中分別有一節是針對管理叢集、以及您選擇部署以設定負載平衡器的每個使用者叢集、以便由Anthos on -Prem來管理。

以下文字是GKE管理叢集分割區組態的範例。需要取消註釋和修改的值會以粗體顯示於下方：

```
loadBalancer:
  # (Required) The VIPs to use for load balancing
  vips:
    # Used to connect to the Kubernetes API
    controlPlaneVIP: "10.61.181.230"
    # # (Optional) Used for admin cluster addons (needed for multi cluster
features). Must
    # # be the same across clusters
    # # addonsVIP: ""
  # (Required) Which load balancer to use "F5BigIP" "Seesaw" or
"ManualLB". Uncomment
  # the corresponding field below to provide the detailed spec
  kind: Seesaw
  # # (Required when using "ManualLB" kind) Specify pre-defined nodeports
  # manualLB:
  #   # NodePort for ingress service's http (only needed for user cluster)
  #   ingressHTTPNodePort: 0
  #   # NodePort for ingress service's https (only needed for user
cluster)
  #   ingressHTTPSNodePort: 0
  #   # NodePort for control plane service
  #   controlPlaneNodePort: 30968
  #   # NodePort for addon service (only needed for admin cluster)
  #   addonsNodePort: 31405
  # # (Required when using "F5BigIP" kind) Specify the already-existing
partition and
  # # credentials
  # f5BigIP:
  #   address:
  #   credentials:
  #     username:
  #     password:
  #   partition:
  #   # # (Optional) Specify a pool name if using SNAT
  #   # snatPoolName: ""
  # (Required when using "Seesaw" kind) Specify the Seesaw configs
  seesaw:
  # (Required) The absolute or relative path to the yaml file to use for
IP allocation
  #  for LB VMs. Must contain one or two IPs.
```

```
  ipBlockFilePath: "admin-seesaw-block.yaml"
  #   (Required) The Virtual Router IDentifier of VRRP for the Seesaw
group. Must
  #   be between 1-255 and unique in a VLAN.
    vrid: 100
  #   (Required) The IP announced by the master of Seesaw group
    masterIP: "10.61.181.236"
  #   (Required) The number CPUs per machine
    cpus: 1
  #   (Required) Memory size in MB per machine
    memoryMB: 2048
  #   (Optional) Network that the LB interface of Seesaw runs in (default:
cluster
  #   network)
    vCenter:
  #   vSphere network name
      networkName: VM_Network
  #   (Optional) Run two LB VMs to achieve high availability (default:
false)
    enableHA: false
```

SEesaw負載平衡器也有一個獨立的靜態「esaw-block.yaml」檔案、必須針對每個叢集部署提供該檔案。此檔案必須位於相對於叢集.yaml部署檔案的相同目錄中、或是必須在上述區段中指定完整路徑。

admin-seesaw-block.yaml檔案的範例如下所示：

```
blocks:
  - netmask: "255.255.255.0"
    gateway: "10.63.172.1"
    ips:
    - ip: "10.63.172.152"
      hostname: "admin-seesaw-vm"
```

> 此檔案提供負載平衡器提供給基礎叢集之網路的閘道和網路遮罩、以及部署以執行負載平衡器之虛擬機器的管理IP和主機名稱。

"下一步：解決方案驗證/使用案例：Anthos with NetApp。"

版權資訊

Copyright©2022 NetApp、Inc.版權所有。美國印製本文件中版權所涵蓋的任何部分、不得以任何形式或任何方式（包括影印、錄製、 在未事先取得版權擁有者書面許可的情況下、在電子擷取系統中進行錄音或儲存。

衍生自受版權保護之NetApp資料的軟體必須遵守下列授權與免責聲明：

本軟體係由NetApp「依現狀」提供、不含任何明示或暗示的保證、包括但不限於適售性及特定用途適用性的暗示保證、特此聲明。在任何情況下、NetApp均不對任何直接、間接、偶發、特殊、示範、 或衍生性損害（包括但不限於採購替代商品或服務；使用損失、資料或利潤損失； 或業務中斷）、無論是在合約、嚴格責任或侵權行為（包括疏忽或其他）中、無論是因使用本軟體而產生的任何責任理論（包括疏忽或其他）、即使已被告知可能造成此類損害。

NetApp保留隨時變更本文所述之任何產品的權利、恕不另行通知。除非NetApp以書面明確同意、否則NetApp不承擔因使用本文所述產品而產生的任何責任或責任。使用或購買本產品並不代表NetApp擁有任何專利權利、商標權利或任何其他智慧財產權。

本手冊所述產品可能受到一或多個美國國家/地區的保護專利、國外專利或申請中。

限制權利圖例：政府使用、複製或揭露受DFARS 252.277-7103（1988年10月）和FAR 52-227-19（1987年6月）技術資料與電腦軟體權利條款（c）（1）（ii）分段所述限制。

商標資訊

NetApp、NetApp標誌及所列的標章 http://www.netapp.com/TM 為NetApp、Inc.的商標。其他公司和產品名稱可能為其各自所有者的商標。