Configuration réseau requise

Cloud Manager 3.6

NetApp
March 25, 2024

This PDF was generated from https://docs.netapp.com/fr-fr/occm36/reference_networking_cloud_manager.html on March 25, 2024. Always check docs.netapp.com for the latest.

Sommaire

Configuration réseau requise 1
Configuration réseau requise pour Cloud Manager 1
Configuration réseau requise pour Cloud Volumes ONTAP dans AWS 4
Configuration d’une passerelle de transit AWS pour les paires HA dans plusieurs AZS 11
Configuration réseau requise pour Cloud Volumes ONTAP dans Azure 15

Configuration réseau requise

Configuration réseau requise pour Cloud Manager

Vous devez configurer votre réseau pour que Cloud Manager puisse déployer les systèmes Cloud Volumes ONTAP dans AWS ou dans Microsoft Azure. L'étape la plus importante consiste à garantir l'accès Internet sortant à différents terminaux.

> Si votre réseau utilise un serveur proxy pour toutes les communications avec Internet, Cloud Manager vous invite à spécifier le proxy lors de la configuration. Vous pouvez également spécifier le serveur proxy à partir de la page Paramètres. Reportez-vous à la section "Configuration de Cloud Manager pour utiliser un serveur proxy".

Connexion aux réseaux cibles

Cloud Manager nécessite une connexion réseau aux VPC AWS et aux VNets Azure dans lesquels vous souhaitez déployer Cloud Volumes ONTAP.

Par exemple, si vous installez Cloud Manager sur votre réseau d'entreprise, vous devez configurer une connexion VPN avec AWS VPC ou Azure VNet dans lequel vous lancez Cloud Volumes ONTAP.

Accès Internet sortant

Cloud Manager nécessite un accès Internet sortant pour déployer et gérer Cloud Volumes ONTAP. Un accès Internet sortant est également requis pour accéder à Cloud Manager à partir de votre navigateur Web et pour exécuter le programme d'installation de Cloud Manager sur un hôte Linux.

Les sections suivantes identifient les terminaux spécifiques.

Accès Internet sortant pour gérer Cloud Volumes ONTAP dans AWS

Cloud Manager nécessite un accès Internet sortant pour contacter les terminaux suivants lors du déploiement et de la gestion de Cloud Volumes ONTAP dans AWS :

Terminaux	Objectif
Services AWS (amazonaws.com): • CloudFormation • Cloud de calcul élastique (EC2) • Service de gestion des clés (KMS) • Service de jetons de sécurité (STS) • Service de stockage simple (S3) Le noeud final exact dépend de la région dans laquelle vous déployez Cloud Volumes ONTAP. "Reportez-vous à la documentation AWS pour plus de détails."	Permet à Cloud Manager de déployer et de gérer Cloud Volumes ONTAP dans AWS.
https://api.services.cloud.netapp.com:443	Demandes d'API à NetApp Cloud Central.

Terminaux	Objectif
https://cloud.support.netapp.com.s3.us-west-1.amazonaws.com	Permet d'accéder aux images logicielles, aux manifestes et aux modèles.
https://cognito-idp.us-east-1.amazonaws.com https://cognito-identity.us-east-1.amazonaws.com	Permet à Cloud Manager d'accéder aux manifestes, aux modèles et aux images de mise à niveau Cloud Volumes ONTAP et de les télécharger.
https://kinesis.us-east-1.amazonaws.com	Permet à NetApp de diffuser des données à partir d'enregistrements d'audit.
https://cloudmanager.cloud.netapp.com	Communication avec le service Cloud Manager, notamment les comptes Cloud Central.
https://netapp-cloud-account.auth0.com	Communication avec NetApp Cloud Central pour une authentification centralisée des utilisateurs.
https://support.netapp.com/aods/asupmessage https://support.netapp.com/asupprod/post/1.0/postAsup	Communication avec NetApp AutoSupport.
https://support.netapp.com/svcgw https://support.netapp.com/ServiceGW/entitlement	Communication avec NetApp pour l'enregistrement des licences et du support.
https://packages.cloud.google.com/yum https://github.com/NetApp/trident/releases/download/	Nécessaire pour connecter des systèmes Cloud Volumes ONTAP avec un cluster Kubernetes. Les terminaux permettent l'installation de NetApp Trident.
Divers sites tiers, par exemple : • https://repo1.maven.org/maven2 • https://oss.sonatype.org/content/repositories • https://repo.typesafe.org Les emplacements tiers sont sujets à modification.	Lors des mises à niveau, Cloud Manager télécharge les derniers packages pour les dépendances tierces.

Accès Internet sortant pour gérer Cloud Volumes ONTAP à Azure

Cloud Manager nécessite un accès Internet sortant pour contacter les terminaux suivants lors du déploiement et de la gestion de Cloud Volumes ONTAP dans Microsoft Azure :

Terminaux	Objectif
https://management.azure.com https://login.microsoftonline.com	Permet à Cloud Manager de déployer et de gérer Cloud Volumes ONTAP dans la plupart des régions d'Azure.
https://management.microsoftazure.de https://login.microsoftonline.de	Permet à Cloud Manager de déployer et de gérer Cloud Volumes ONTAP dans les régions d'Azure Allemagne.
https://management.usgovcloudapi.net https://login.microsoftonline.com	Permet à Cloud Manager de déployer et de gérer Cloud Volumes ONTAP dans les régions d'Azure US Gov.

Terminaux	Objectif
https://api.services.cloud.netapp.com:443	Demandes d'API à NetApp Cloud Central.
https://cloud.support.netapp.com.s3.us-west-1.amazonaws.com	Permet d'accéder aux images logicielles, aux manifestes et aux modèles.
https://cognito-idp.us-east-1.amazonaws.com https://cognito-identity.us-east-1.amazonaws.com https://sts.amazonaws.com	Permet à Cloud Manager d'accéder aux manifestes, aux modèles et aux images de mise à niveau Cloud Volumes ONTAP et de les télécharger.
https://kinesis.us-east-1.amazonaws.com	Permet à NetApp de diffuser des données à partir d'enregistrements d'audit.
https://netapp-cloud-account.auth0.com	Communication avec NetApp Cloud Central pour une authentification centralisée des utilisateurs.
https://mysupport.netapp.com	Communication avec NetApp AutoSupport.
https://support.netapp.com/svcgw https://support.netapp.com/ServiceGW/entitlement	Communication avec NetApp pour l'enregistrement des licences et du support.
https://packages.cloud.google.com/yum https://github.com/NetApp/trident/releases/download/	Nécessaire pour connecter des systèmes Cloud Volumes ONTAP avec un cluster Kubernetes. Les terminaux permettent l'installation de NetApp Trident.
Divers sites tiers, par exemple : • https://repo1.maven.org/maven2 • https://oss.sonatype.org/content/repositories • https://repo.typesafe.org Les emplacements tiers sont sujets à modification.	Lors des mises à niveau, Cloud Manager télécharge les derniers packages pour les dépendances tierces.

Accès Internet sortant à partir de votre navigateur Web

Les utilisateurs doivent accéder à Cloud Manager à partir d'un navigateur Web. La machine exécutant le navigateur Web doit disposer de connexions aux terminaux suivants :

Terminaux	Objectif
L'hôte Cloud Manager	Vous devez entrer l'adresse IP de l'hôte depuis un navigateur Web pour charger la console Cloud Manager. En fonction de votre connectivité avec votre fournisseur de cloud, vous pouvez utiliser l'IP privée ou une adresse IP publique attribuée à l'hôte : • Une adresse IP privée fonctionne si vous disposez d'un VPN et d'un accès direct à votre réseau virtuel • Un IP public fonctionne dans tous les scénarios de mise en réseau Dans tous les cas, vous devez sécuriser l'accès au réseau en vous assurant que les règles du groupe de sécurité autorisent l'accès à partir des adresses IP ou des sous-réseaux autorisés uniquement.
https://auth0.com https://cdn.auth0.com https://netapp-cloud-account.auth0.com https://services.cloud.netapp.com	Votre navigateur Web se connecte à ces terminaux pour une authentification centralisée des utilisateurs via NetApp Cloud Central.
https://widget.intercom.io	Vous bénéficiez d'un chat en ligne pour discuter avec des experts du cloud NetApp.

Accès Internet sortant pour installer Cloud Manager sur un hôte Linux

Le programme d'installation de Cloud Manager doit accéder aux URL suivantes pendant le processus d'installation :

- http://dev.mysql.com/get/mysql-community-release-el7-5.noarch.rpm
- https://dl.fedoraproject.org/pub/epel/epel-release-latest-7.noarch.rpm
- https://s3.amazonaws.com/aws-cli/awscli-bundle.zip

Ports et groupes de sécurité

- Si vous déployez Cloud Manager à partir de Cloud Central ou des images du marché, reportez-vous aux documents suivants :
  - "Règles de groupe de sécurité pour Cloud Manager dans AWS"
  - "Règles de groupe de sécurité pour Cloud Manager in Azure"
- Si vous installez Cloud Manager sur un hôte Linux existant, reportez-vous à la section "Conditions de l'hôte Cloud Manager".

Configuration réseau requise pour Cloud Volumes ONTAP dans AWS

Configurez votre réseau AWS pour que les systèmes Cloud Volumes ONTAP puissent fonctionner correctement.

Vous recherchez la liste des terminaux auxquels Cloud Manager a besoin d'un accès ? Ils sont désormais gérés dans un seul emplacement. "Cliquez ici pour plus de détails".

Configuration réseau AWS générale requise pour Cloud Volumes ONTAP

Les exigences suivantes doivent être respectées dans AWS.

Accès Internet sortant pour les nœuds Cloud Volumes ONTAP

Les nœuds Cloud Volumes ONTAP nécessitent un accès Internet sortant pour envoyer des messages à NetApp AutoSupport, qui surveille de façon proactive l'état de votre stockage.

Les règles de routage et de pare-feu doivent autoriser le trafic AWS HTTP/HTTPS vers les terminaux suivants pour que Cloud Volumes ONTAP puisse envoyer les messages AutoSupport :

- https://support.netapp.com/aods/asupmessage
- https://support.netapp.com/asupprod/post/1.0/postAsup

  Si vous disposez d'une instance NAT, vous devez définir une règle de groupe de sécurité entrante qui autorise le trafic HTTPS du sous-réseau privé vers Internet.

Accès Internet sortant pour le médiateur haute disponibilité

L'instance de médiateur haute disponibilité doit disposer d'une connexion sortante au service AWS EC2 pour qu'il puisse faciliter le basculement du stockage. Pour fournir la connexion, vous pouvez ajouter une adresse IP publique, spécifier un serveur proxy ou utiliser une option manuelle.

L'option manuelle peut être une passerelle NAT ou un terminal VPC d'interface, du sous-réseau cible au service AWS EC2. Pour plus de détails sur les terminaux VPC, reportez-vous à "Documentation AWS : terminaux VPC d'interface (AWS PrivateLink)".

Groupes de sécurité

Vous n'avez pas besoin de créer de groupes de sécurité car Cloud Manager le fait pour vous. Si vous devez utiliser votre propre, reportez-vous à la section "Règles de groupe de sécurité".

Connexion de Cloud Volumes ONTAP à AWS S3 pour le hiérarchisation des données

Si vous souhaitez utiliser EBS comme niveau de performance et AWS S3 comme niveau de capacité, vous devez vous assurer que Cloud Volumes ONTAP est connecté à S3. La meilleure façon de fournir cette connexion est de créer un terminal VPC vers le service S3. Pour obtenir des instructions, reportez-vous à la section "Documentation AWS : création d'un terminal de passerelle".

Lorsque vous créez le terminal VPC, veillez à sélectionner la région, le VPC et la table de routage correspondant à l'instance Cloud Volumes ONTAP. Vous devez également modifier le groupe de sécurité pour ajouter une règle HTTPS sortante qui active le trafic vers le terminal S3. Dans le cas contraire, Cloud Volumes ONTAP ne peut pas se connecter au service S3.

Si vous rencontrez des problèmes, reportez-vous à la section "Centre de connaissances du support AWS : pourquoi ne puis-je pas me connecter à un compartiment S3 à l'aide d'un terminal VPC de passerelle ?"

Connexions aux systèmes ONTAP dans d'autres réseaux

Pour répliquer des données entre un système Cloud Volumes ONTAP dans AWS et ONTAP sur d'autres réseaux, vous devez disposer d'une connexion VPN entre AWS VPC et l'autre réseau, par exemple Azure VNet ou votre réseau d'entreprise. Pour obtenir des instructions, reportez-vous à la section "Documentation

AWS : configuration d'une connexion VPN AWS".

DNS et Active Directory pour CIFS

Si vous souhaitez provisionner le stockage CIFS, vous devez configurer DNS et Active Directory dans AWS ou étendre votre configuration sur site à AWS.

Le serveur DNS doit fournir des services de résolution de noms pour l'environnement Active Directory. Vous pouvez configurer les jeux d'options DHCP pour qu'ils utilisent le serveur DNS EC2 par défaut, qui ne doit pas être le serveur DNS utilisé par l'environnement Active Directory.

Pour obtenir des instructions, reportez-vous à la section "Documentation AWS : active Directory Domain Services sur le cloud AWS Quick Start Reference Deployment".

Configuration réseau AWS requise pour Cloud Volumes ONTAP HA dans plusieurs AZS

D'autres exigences de mise en réseau AWS s'appliquent aux configurations Cloud Volumes ONTAP HA qui utilisent plusieurs zones de disponibilité (AZS). Avant de lancer une paire haute disponibilité, vous devez consulter ces exigences car vous devez saisir les informations de mise en réseau dans Cloud Manager.

Pour comprendre le fonctionnement des paires haute disponibilité, voir "Paires haute disponibilité".

Zones de disponibilité

Ce modèle de déploiement haute disponibilité utilise plusieurs AZS pour assurer la haute disponibilité de vos données. Vous devez utiliser un système AZ dédié pour chaque instance Cloud Volumes ONTAP et l'instance médiateur, qui fournit un canal de communication entre la paire HA.

Adresses IP flottantes pour les données NAS et la gestion de cluster/SVM

Les configurations HAUTE DISPONIBILITÉ de plusieurs AZS utilisent des adresses IP flottantes qui migrent entre les nœuds en cas de défaillance. Sauf vous, ils ne sont pas accessibles de manière native depuis l'extérieur du VPC "Configuration d'une passerelle de transit AWS".

Une adresse IP flottante concerne la gestion du cluster, l'une concerne les données NFS/CIFS sur le nœud 1 et l'autre les données NFS/CIFS sur le nœud 2. Une quatrième adresse IP flottante est facultative pour la gestion des SVM.

> Une adresse IP flottante est requise pour la LIF de management du SVM si vous utilisez SnapDrive pour Windows ou SnapCenter avec la paire haute disponibilité. Si vous ne spécifiez pas l'adresse IP lors du déploiement du système, vous pouvez créer la LIF plus tard. Pour plus de détails, voir "Configuration de Cloud Volumes ONTAP".

Vous devez saisir les adresses IP flottantes dans Cloud Manager lors de la création d'un environnement de travail Cloud Volumes ONTAP HA. Cloud Manager alloue les adresses IP à la paire HA lors du lancement du système.

Les adresses IP flottantes doivent être en dehors des blocs CIDR sur tous les VPC de la région AWS dans laquelle vous déployez la configuration HA. Considérez les adresses IP flottantes comme un sous-réseau logique en dehors des VPC de votre région.

L'exemple suivant illustre la relation entre les adresses IP flottantes et les VPC d'une région AWS. Alors que les adresses IP flottantes sont en dehors des blocs CIDR pour tous les VPC, elles sont routables vers les sous-réseaux via des tables de routage.

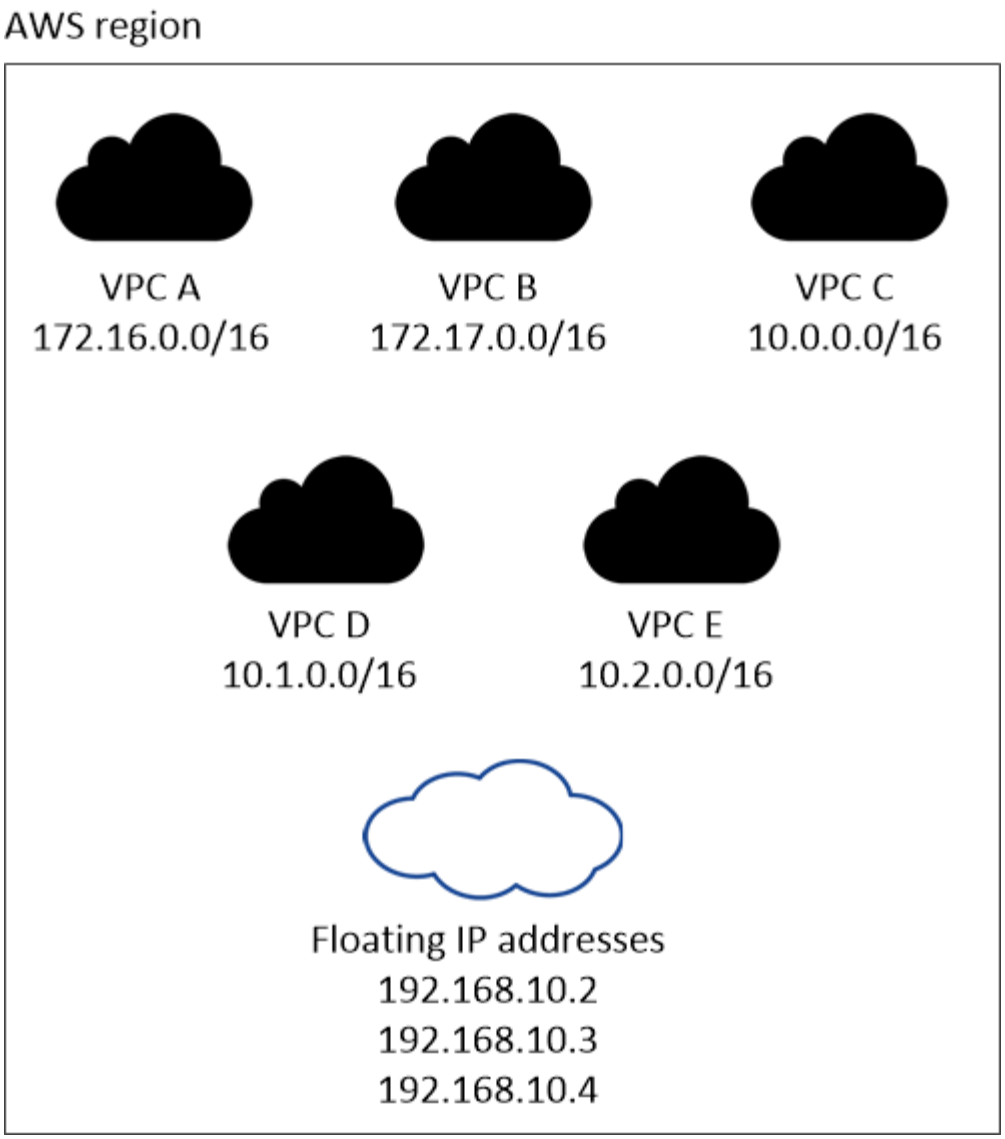

Cloud Manager crée automatiquement des adresses IP statiques pour l'accès iSCSI et pour l'accès NAS des clients en dehors du VPC. Vous n'avez pas besoin de répondre à des exigences relatives à ces types d'adresses IP.

Passerelle de transport pour activer l'accès IP flottant depuis l'extérieur du VPC

"Configuration d'une passerelle de transit AWS" Pour permettre l'accès aux adresses IP flottantes d'une paire haute disponibilité de l'extérieur du VPC où réside la paire haute disponibilité.

Tables de routage

Une fois que vous avez spécifié les adresses IP flottantes dans Cloud Manager, vous devez sélectionner les tables de route qui doivent inclure des routes vers les adresses IP flottantes. Cela permet au client d'accéder à la paire haute disponibilité.

Si vous n'avez qu'une seule table de routage pour les sous-réseaux dans votre VPC (la table de routage principale), Cloud Manager ajoute automatiquement les adresses IP flottantes à cette table de routage. Si vous avez plusieurs tables de routage, il est très important de sélectionner les tables de routage appropriées au lancement de la paire haute disponibilité. Dans le cas contraire, certains clients n'ont peut-être pas accès à Cloud Volumes ONTAP.

Par exemple, vous pouvez avoir deux sous-réseaux associés à différentes tables de routage. Si vous sélectionnez la table de routage A, mais pas la table de routage B, les clients du sous-réseau associé à la table de routage A peuvent accéder à la paire HA, mais les clients du sous-réseau associé à la table de routage B ne peuvent pas.

Pour plus d'informations sur les tables de routage, voir "Documentation AWS : tables de routage".

Connexion aux outils de gestion NetApp

Pour utiliser les outils de gestion NetApp avec des configurations haute disponibilité figurant dans plusieurs modèles AZS, vous disposez de deux options de connexion :

1. Déployez les outils de gestion NetApp sur un autre VPC et "Configuration d'une passerelle de transit AWS". La passerelle permet d'accéder à l'adresse IP flottante de l'interface de gestion du cluster à partir de l'extérieur du VPC.
2. Déployez les outils de gestion NetApp sur le même VPC avec une configuration de routage similaire à celle des clients NAS.

Exemple de configuration

L'image suivante montre une configuration HA optimale dans AWS fonctionnant comme une configuration active-passive :

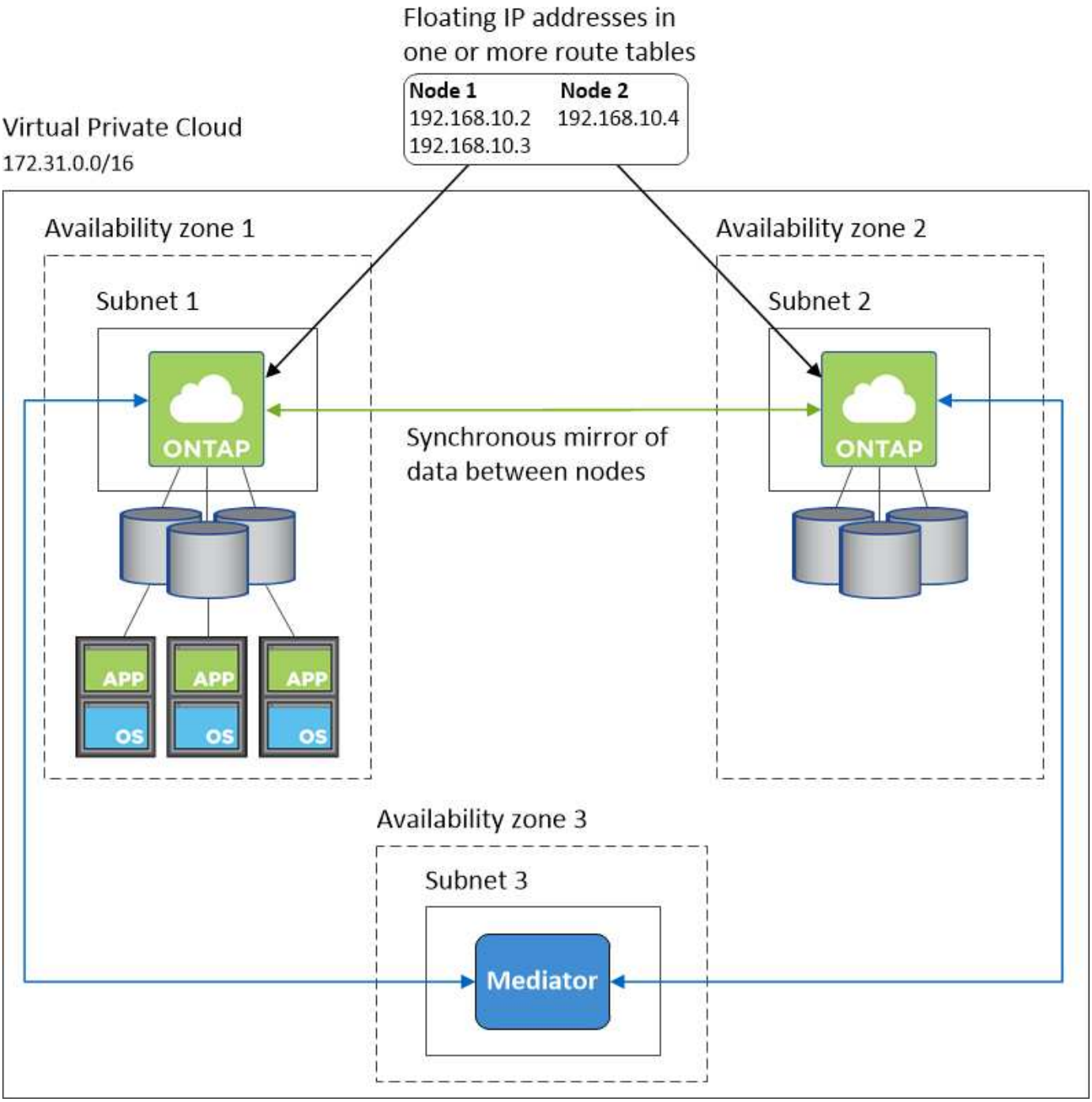

Exemples de configurations VPC

Pour mieux comprendre comment déployer Cloud Manager et Cloud Volumes ONTAP dans AWS, vous devez consulter les configurations VPC les plus courantes.

- Un VPC avec des sous-réseaux publics et privés et un périphérique NAT
- Un VPC avec un sous-réseau privé et une connexion VPN avec votre réseau

Un VPC avec des sous-réseaux publics et privés et un périphérique NAT

Cette configuration VPC inclut des sous-réseaux publics et privés, une passerelle Internet qui connecte le VPC à Internet et une passerelle NAT ou une instance NAT dans le sous-réseau public qui active le trafic Internet

sortant à partir du sous-réseau privé. Dans cette configuration, vous pouvez exécuter Cloud Manager dans un sous-réseau public ou privé, mais le sous-réseau public est recommandé car il permet l'accès à partir d'hôtes en dehors du VPC. Vous pouvez ensuite lancer des instances Cloud Volumes ONTAP dans le sous-réseau privé.

> Au lieu d'un périphérique NAT, vous pouvez utiliser un proxy HTTP pour fournir une connectivité Internet.

Pour plus de détails sur ce scénario, voir "Documentation AWS : scénario 2 : VPC avec sous-réseaux publics et privés (NAT)".

Le graphique ci-dessous présente Cloud Manager s'exécutant dans un sous-réseau public et des systèmes à nœud unique s'exécutant dans un sous-réseau privé :

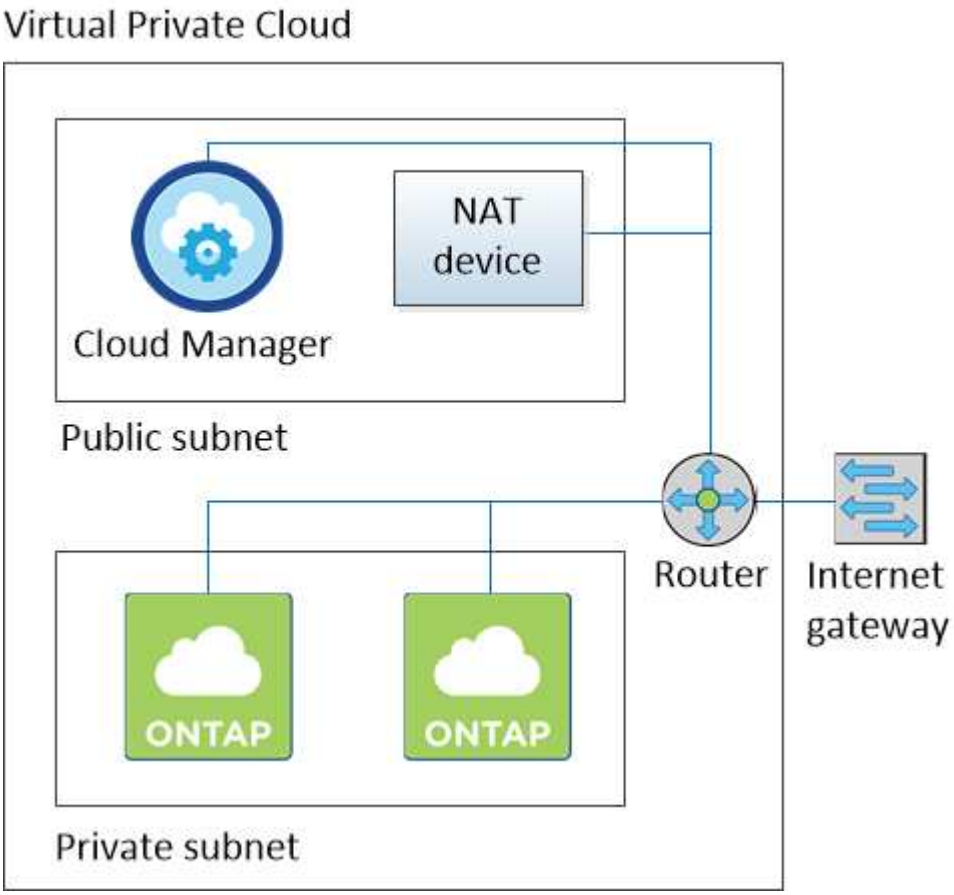

Un VPC avec un sous-réseau privé et une connexion VPN avec votre réseau

Cette configuration VPC est une configuration de cloud hybride dans laquelle Cloud Volumes ONTAP devient une extension de votre environnement privé. La configuration inclut un sous-réseau privé et une passerelle privée virtuelle avec une connexion VPN à votre réseau. Le routage à travers le tunnel VPN permet aux instances EC2 d'accéder à Internet via votre réseau et vos pare-feu. Vous pouvez exécuter Cloud Manager dans le sous-réseau privé ou dans votre data center. Vous lancez ensuite Cloud Volumes ONTAP dans le sous-réseau privé.

> Vous pouvez également utiliser un serveur proxy dans cette configuration pour autoriser l'accès à Internet. Le serveur proxy peut se trouver dans votre data center ou dans AWS.

Si vous souhaitez répliquer des données entre les systèmes FAS de votre data center et les systèmes Cloud Volumes ONTAP d'AWS, vous devez utiliser une connexion VPN pour sécuriser la liaison.

Pour plus de détails sur ce scénario, voir "Documentation AWS : scénario 4 : VPC avec un sous-réseau privé uniquement et accès VPN géré par AWS".

Le graphique ci-dessous présente Cloud Manager exécuté dans votre data center et les systèmes à nœud unique s'exécutant dans un sous-réseau privé :

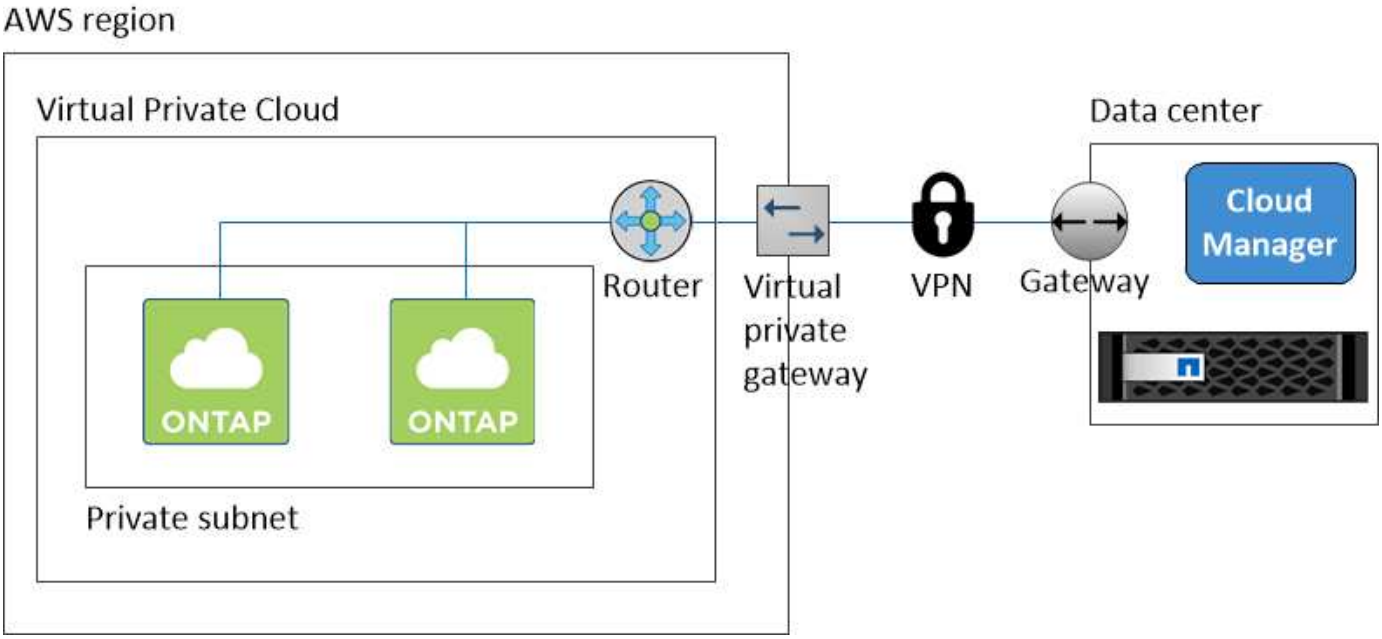

Configuration d'une passerelle de transit AWS pour les paires HA dans plusieurs AZS

Configurez une passerelle de transit AWS pour permettre l'accès aux adresses IP flottantes d'une paire HA à l'extérieur du VPC où réside la paire HA.

Lorsqu'une configuration Cloud Volumes ONTAP HA est répartie sur plusieurs zones de disponibilité AWS, des adresses IP flottantes sont nécessaires pour l'accès aux données NAS depuis le VPC. Ces adresses IP flottantes peuvent migrer entre les nœuds en cas de défaillance, mais elles ne sont pas accessibles de manière native en dehors du VPC. Des adresses IP privées séparées permettent un accès aux données depuis l'extérieur du VPC, mais elles ne permettent pas de procéder à un basculement automatique.

Des adresses IP flottantes sont également nécessaires pour l'interface de gestion du cluster et la LIF de gestion du SVM facultative.

Si vous configurez une passerelle de transit AWS, vous activez l'accès aux adresses IP flottantes depuis l'extérieur sur le VPC où réside la paire haute disponibilité. Les clients NAS et les outils de gestion NetApp en dehors du VPC peuvent accéder aux adresses IP flottantes.

Voici un exemple illustrant deux VPC connectés par une passerelle de transit. Un système haute disponibilité réside dans un VPC, tandis qu'un client réside dans l'autre. Vous pouvez ensuite monter un volume NAS sur le client à l'aide de l'adresse IP flottante.

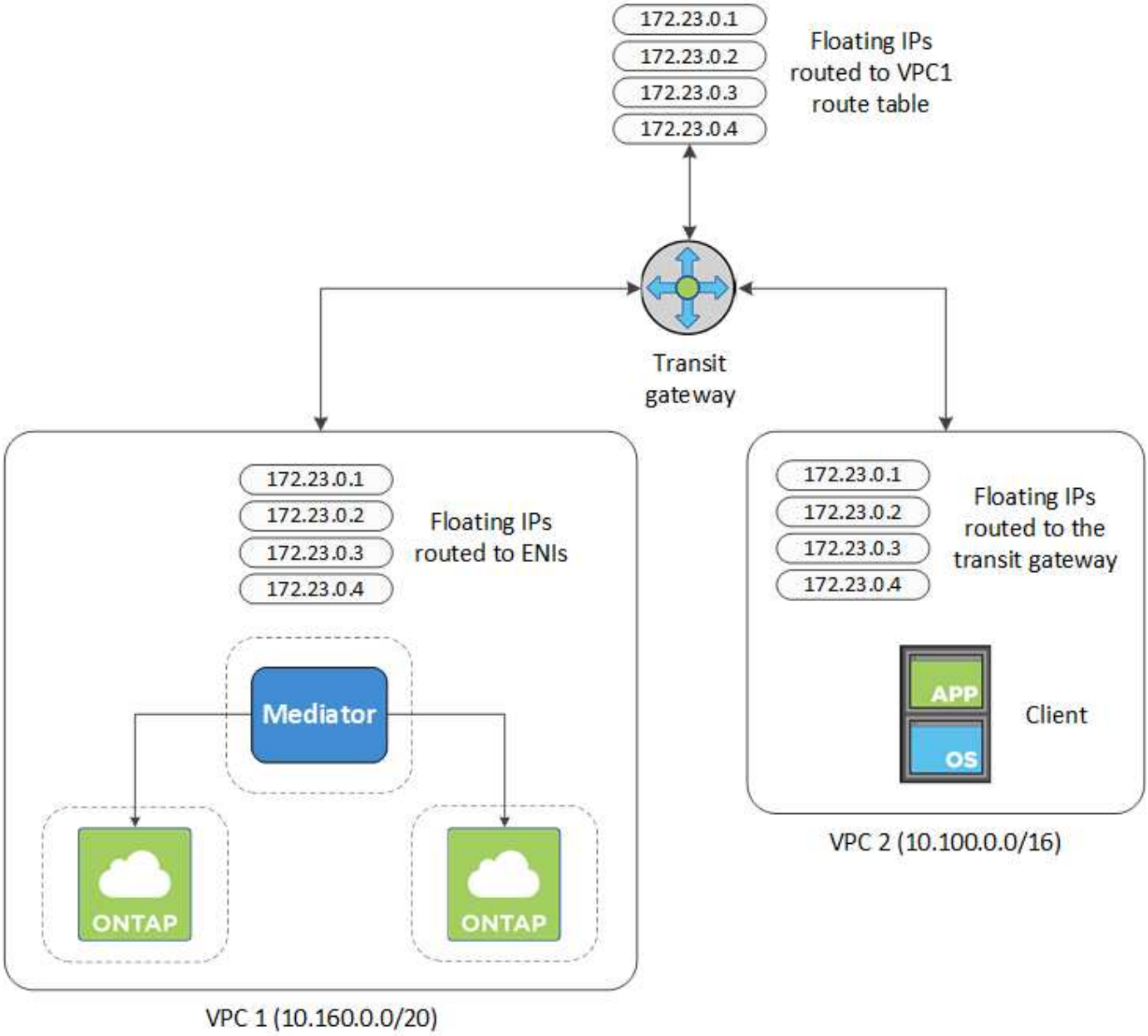

Les étapes suivantes montrent comment configurer une configuration similaire.

Étapes

1. "Créez une passerelle de transit et connectez les VPC à la passerelle".
2. Créer des routes dans la table de routage de la passerelle de transit en spécifiant les adresses IP flottantes de la paire HA.

   Les adresses IP flottantes se trouvent sur la page des informations sur l'environnement de travail dans Cloud Manager. Voici un exemple :

NFS & CIFS access from within the VPC using Floating IP

Auto failover

Cluster Management :	172.23.0.1
Data (nfs,cifs) :	**Node 1:** 172.23.0.2 | **Node 2:** 172.23.0.3

Access

SVM Management :	172.23.0.4

L'exemple d'image suivant montre la table de routage pour la passerelle de transit. Il comprend les routes vers les blocs CIDR des deux VPC et quatre adresses IP flottantes utilisées par Cloud Volumes ONTAP.

Transit Gateway Route Table: tgw-rtb-0ea8ee291c7aeddd3

Details | Associations | Propagations | **Routes** | Tags

The table below will return a maximum of 1000 routes. Narrow the filter or use export routes to view more routes.

Create route | Replace route | Delete route

Filter by attributes or search by keyword

CIDR	Attachment	Resource type	Route type	Route state
10.100.0.0/16	tgw-attach-05e77bd34e2ff91f8 | vpc-0b2bc30e0dc8e0db1	VPC2	propagated	active
10.160.0.0/20	tgw-attach-00eba3eac3250d7db | vpc-673ae603	VPC1	propagated	active
172.23.0.1/32	tgw-attach-00eba3eac3250d7db | vpc-673ae603	VPC	static	active
172.23.0.2/32	tgw-attach-00eba3eac3250d7db | vpc-673ae603	VPC	static	active
172.23.0.3/32	tgw-attach-00eba3eac3250d7db | vpc-673ae603	Floating IP Addresses	static	active
172.23.0.4/32	tgw-attach-00eba3eac3250d7db | vpc-673ae603		static	active

3. Modifiez la table de routage des VPC qui doivent accéder aux adresses IP flottantes.

   a. Ajoutez des entrées de route aux adresses IP flottantes.

   b. Ajoutez une entrée de route au bloc CIDR du VPC où réside la paire HA.

      L'exemple d'image suivant montre la table de route pour VPC 2, qui comprend les routes vers VPC 1 et les adresses IP flottantes.

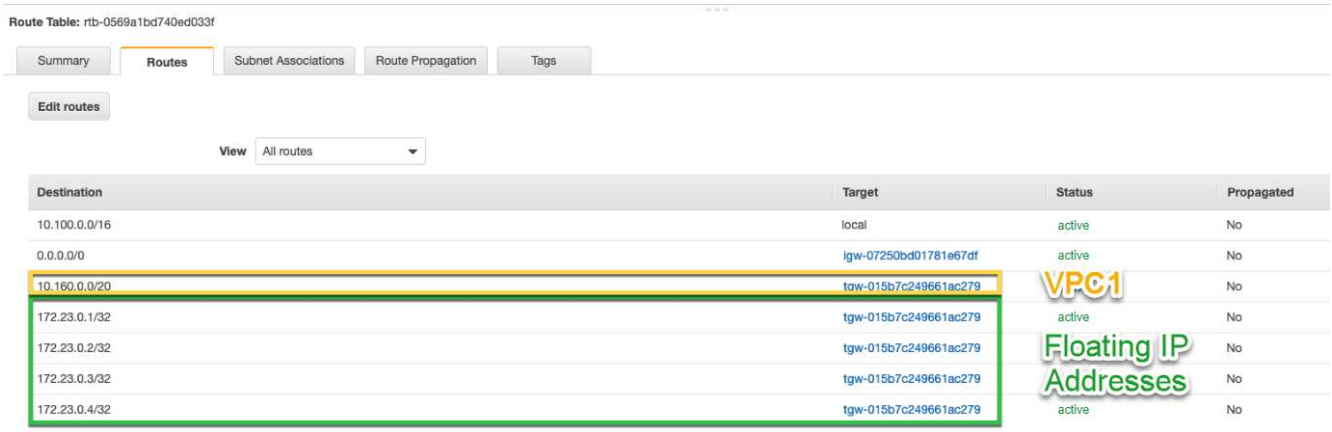

4. Modifiez la table de routage du VPC de la paire HA en ajoutant une route vers le VPC qui doit accéder aux adresses IP flottantes.

   Cette étape est importante car elle termine le routage entre les VPC.

   L'exemple d'image suivant montre la table de routage pour VPC 1. Elle inclut une route vers les adresses IP flottantes et vers VPC 2, c'est-à-dire où réside un client. Cloud Manager a automatiquement ajouté les adresses IP flottantes à la table de routage lors du déploiement de la paire haute disponibilité.

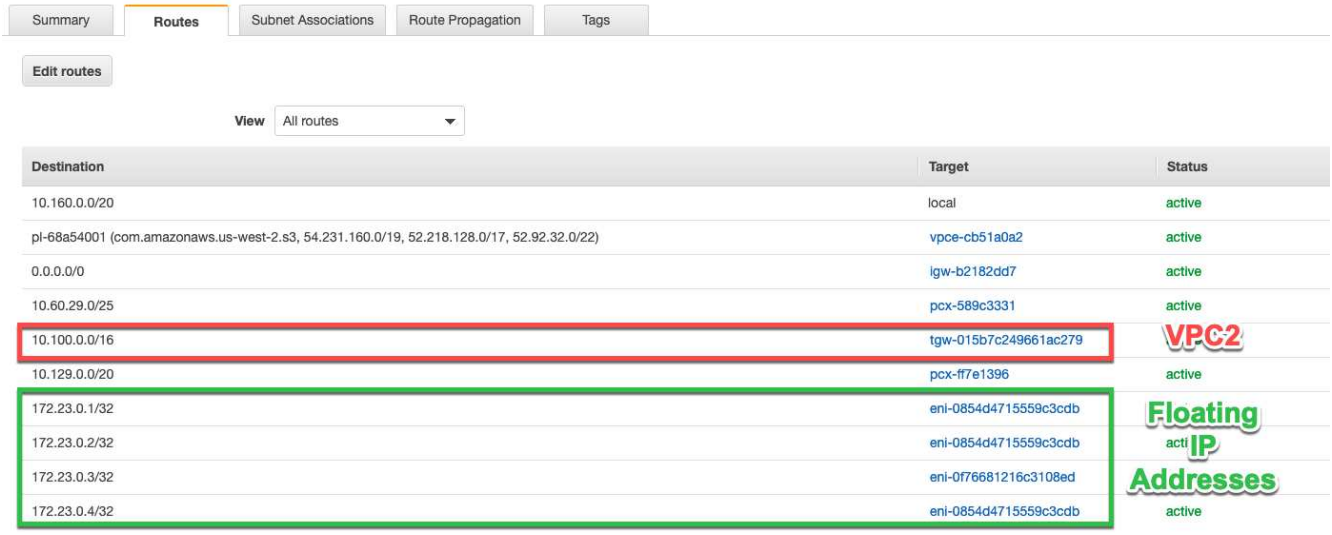

5. Montez les volumes sur des clients à l'aide de l'adresse IP flottante.

   Vous trouverez l'adresse IP correcte dans Cloud Manager en sélectionnant un volume et en cliquant sur **Mount Command**.

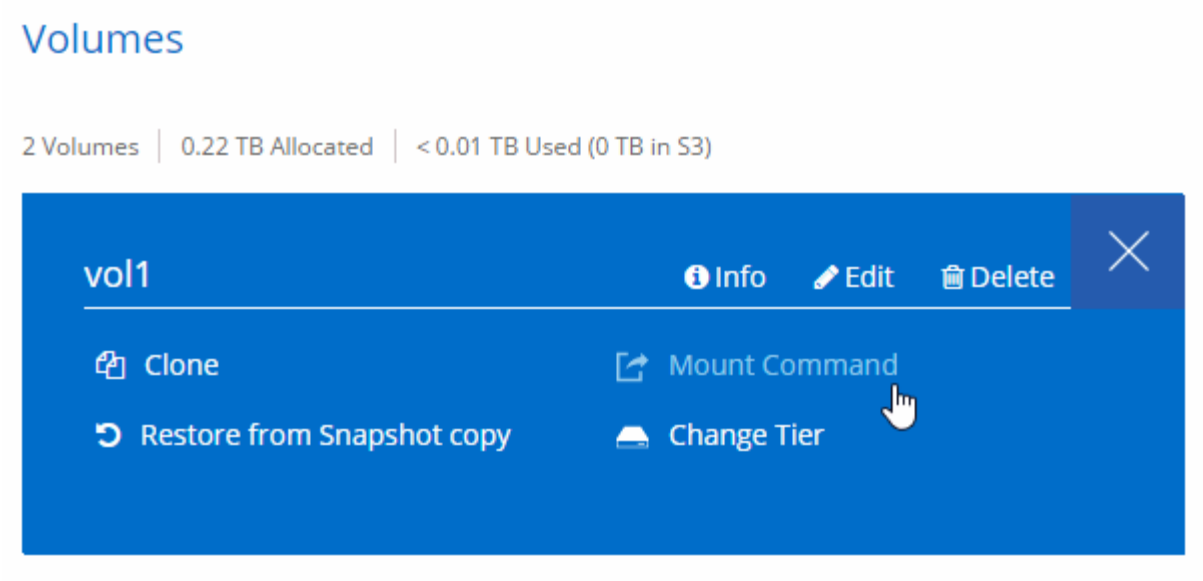

- Liens connexes*
- "Paires haute disponibilité dans AWS"
- "Configuration réseau requise pour Cloud Volumes ONTAP dans AWS"

Configuration réseau requise pour Cloud Volumes ONTAP dans Azure

Vous devez configurer votre réseau Azure pour que les systèmes Cloud Volumes ONTAP puissent fonctionner correctement.

> Vous recherchez la liste des terminaux auxquels Cloud Manager a besoin d'un accès ? Ils sont désormais gérés dans un seul emplacement. "Cliquez ici pour plus de détails".

Accès Internet sortant pour Cloud Volumes ONTAP

Cloud Volumes ONTAP requiert un accès Internet sortant pour envoyer des messages à NetApp AutoSupport, qui surveille de façon proactive l'état de votre stockage.

Les règles de routage et de pare-feu doivent autoriser le trafic AWS HTTP/HTTPS vers les terminaux suivants pour que Cloud Volumes ONTAP puisse envoyer les messages AutoSupport :

- https://support.netapp.com/aods/asupmessage
- https://support.netapp.com/asupprod/post/1.0/postAsup

Groupes de sécurité

Vous n'avez pas besoin de créer de groupes de sécurité car Cloud Manager le fait pour vous. Si vous devez utiliser votre propre, reportez-vous à la section "Règles de groupe de sécurité".

Connexion de Cloud Volumes ONTAP au stockage Azure Blob pour le hiérarchisation des données

Si vous souhaitez transférer les données inactives vers un stockage Azure Blob, vous n'avez pas besoin de configurer un terminal de service VNet tant que Cloud Manager dispose des autorisations requises :

```
"Microsoft.Network/virtualNetworks/subnets/write",
"Microsoft.Network/routeTables/join/action",
```

Ces autorisations sont incluses dans la dernière version "Politique de Cloud Manager".

Pour plus d'informations sur la configuration du Tiering des données, voir "Tiering des données inactives vers un stockage objet à faible coût".

Connexions aux systèmes ONTAP dans d'autres réseaux

Pour répliquer des données entre un système Cloud Volumes ONTAP sur les systèmes Azure et ONTAP sur d'autres réseaux, vous devez disposer d'une connexion VPN entre Azure VNet et l'autre réseau, par exemple un VPC AWS ou votre réseau d'entreprise.

Pour obtenir des instructions, reportez-vous à la section "Documentation Microsoft Azure : créez une connexion de site à site dans le portail Azure".

Informations sur le copyright

Copyright © 2024 NetApp, Inc. Tous droits réservés. Imprimé aux États-Unis. Aucune partie de ce document protégé par copyright ne peut être reproduite sous quelque forme que ce soit ou selon quelque méthode que ce soit (graphique, électronique ou mécanique, notamment par photocopie, enregistrement ou stockage dans un système de récupération électronique) sans l'autorisation écrite préalable du détenteur du droit de copyright.

Les logiciels dérivés des éléments NetApp protégés par copyright sont soumis à la licence et à l'avis de non-responsabilité suivants :

CE LOGICIEL EST FOURNI PAR NETAPP « EN L'ÉTAT » ET SANS GARANTIES EXPRESSES OU TACITES, Y COMPRIS LES GARANTIES TACITES DE QUALITÉ MARCHANDE ET D'ADÉQUATION À UN USAGE PARTICULIER, QUI SONT EXCLUES PAR LES PRÉSENTES. EN AUCUN CAS NETAPP NE SERA TENU POUR RESPONSABLE DE DOMMAGES DIRECTS, INDIRECTS, ACCESSOIRES, PARTICULIERS OU EXEMPLAIRES (Y COMPRIS L'ACHAT DE BIENS ET DE SERVICES DE SUBSTITUTION, LA PERTE DE JOUISSANCE, DE DONNÉES OU DE PROFITS, OU L'INTERRUPTION D'ACTIVITÉ), QUELLES QU'EN SOIENT LA CAUSE ET LA DOCTRINE DE RESPONSABILITÉ, QU'IL S'AGISSE DE RESPONSABILITÉ CONTRACTUELLE, STRICTE OU DÉLICTUELLE (Y COMPRIS LA NÉGLIGENCE OU AUTRE) DÉCOULANT DE L'UTILISATION DE CE LOGICIEL, MÊME SI LA SOCIÉTÉ A ÉTÉ INFORMÉE DE LA POSSIBILITÉ DE TELS DOMMAGES.

NetApp se réserve le droit de modifier les produits décrits dans le présent document à tout moment et sans préavis. NetApp décline toute responsabilité découlant de l'utilisation des produits décrits dans le présent document, sauf accord explicite écrit de NetApp. L'utilisation ou l'achat de ce produit ne concède pas de licence dans le cadre de droits de brevet, de droits de marque commerciale ou de tout autre droit de propriété intellectuelle de NetApp.

Le produit décrit dans ce manuel peut être protégé par un ou plusieurs brevets américains, étrangers ou par une demande en attente.

LÉGENDE DE RESTRICTION DES DROITS : L'utilisation, la duplication ou la divulgation par le gouvernement sont sujettes aux restrictions énoncées dans le sous-paragraphe (b)(3) de la clause Rights in Technical Data-Noncommercial Items du DFARS 252.227-7013 (février 2014) et du FAR 52.227-19 (décembre 2007).

Les données contenues dans les présentes se rapportent à un produit et/ou service commercial (tel que défini par la clause FAR 2.101). Il s'agit de données propriétaires de NetApp, Inc. Toutes les données techniques et tous les logiciels fournis par NetApp en vertu du présent Accord sont à caractère commercial et ont été exclusivement développés à l'aide de fonds privés. Le gouvernement des États-Unis dispose d'une licence limitée irrévocable, non exclusive, non cessible, non transférable et mondiale. Cette licence lui permet d'utiliser uniquement les données relatives au contrat du gouvernement des États-Unis d'après lequel les données lui ont été fournies ou celles qui sont nécessaires à son exécution. Sauf dispositions contraires énoncées dans les présentes, l'utilisation, la divulgation, la reproduction, la modification, l'exécution, l'affichage des données sont interdits sans avoir obtenu le consentement écrit préalable de NetApp, Inc. Les droits de licences du Département de la Défense du gouvernement des États-Unis se limitent aux droits identifiés par la clause 252.227-7015(b) du DFARS (février 2014).

Informations sur les marques commerciales

NETAPP, le logo NETAPP et les marques citées sur le site http://www.netapp.com/TM sont des marques déposées ou des marques commerciales de NetApp, Inc. Les autres noms de marques et de produits sont des marques commerciales de leurs propriétaires respectifs.