Storage

Cloud Manager 3.6

NetApp
May 23, 2023

This PDF was generated from https://docs.netapp.com/it-it/occm36/concept_storage.html on May 23, 2023. Always check docs.netapp.com for the latest.

Sommario

Storage . . . 1
In che modo Cloud Volumes ONTAP utilizza lo storage cloud . . . 1
Panoramica sul tiering dei dati . . . 3
Gestione dello storage . . . 6
Storage WORM . . . 13

Storage

In che modo Cloud Volumes ONTAP utilizza lo storage cloud

Comprendere come Cloud Volumes ONTAP utilizza il cloud storage può aiutarti a comprendere i costi dello storage.

Panoramica

Cloud Volumes ONTAP utilizza i volumi AWS e Azure come storage back-end. Questi volumi vengono quindi utilizzati come dischi e raggruppati in uno o più aggregati. Gli aggregati forniscono storage a uno o più volumi.

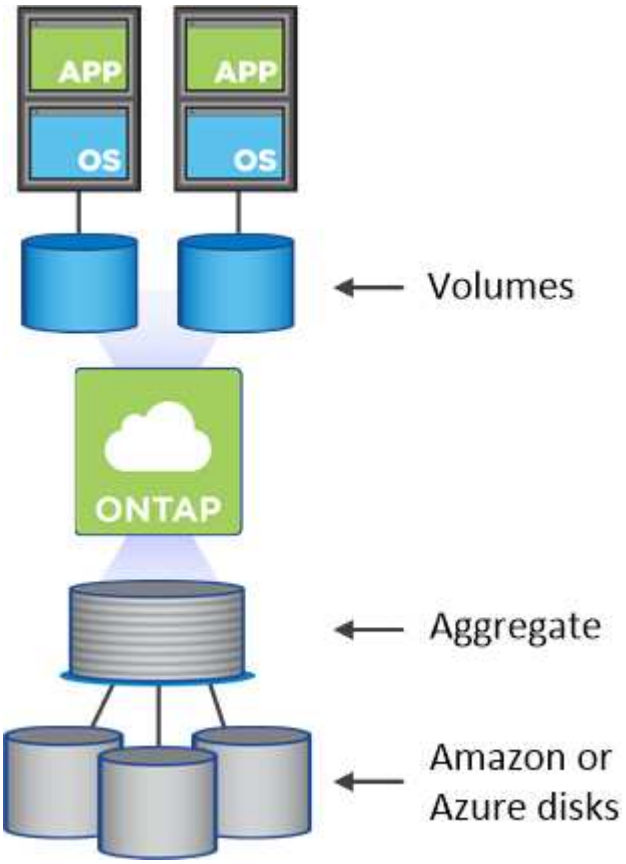

Sono supportati diversi tipi di dischi cloud. Quando si implementa Cloud Volumes ONTAP, si sceglie il tipo di disco per la creazione dei volumi e la dimensione predefinita del disco.

> La quantità totale di storage acquistata da AWS o Azure è la *capacità raw*. La *capacità utilizzabile* è inferiore perché circa il 12-14% è un overhead riservato all'utilizzo di Cloud Volumes ONTAP. Ad esempio, se Cloud Manager crea un aggregato da 500 GB, la capacità utilizzabile è di 442.94 GB.

Storage AWS

In AWS, un aggregato può contenere fino a 6 dischi delle stesse dimensioni. La dimensione massima del disco è di 16 TB.

Il tipo di disco EBS sottostante può essere SSD General Purpose, SSD IOPS con provisioning, HDD ottimizzato per il throughput o HDD freddo. È inoltre possibile associare un disco EBS con Amazon S3 per "tiering dei dati".

Ad un livello elevato, le differenze tra i tipi di dischi EBS sono le seguenti:

- I dischi SSD per uso generico bilanciano costi e performance per un'ampia gamma di carichi di lavoro. Le performance sono definite in termini di IOPS.
- I dischi SSD IOPS con provisioning sono destinati ad applicazioni critiche che richiedono le massime performance a un costo più elevato.
- I dischi HDD_ ottimizzati per il throughput sono per carichi di lavoro con accesso frequente che richiedono un throughput rapido e coerente a un prezzo inferiore.
- I dischi *Cold HDD* sono destinati ai backup o ai dati a cui si accede raramente, perché le performance sono molto basse. Come i dischi HDD ottimizzati per il throughput, le performance sono definite in termini di throughput.

> I dischi rigidi Cold non sono supportati con configurazioni ha e con tiering dei dati.

Per ulteriori informazioni sui casi di utilizzo di questi dischi, fare riferimento a. http://["Documentazione AWS: Tipi di volume EBS"^].

"Scopri come scegliere i tipi di dischi e le dimensioni dei dischi per i tuoi sistemi in AWS".

https://["Esaminare i limiti di storage per Cloud Volumes ONTAP"].

Storage Azure

In Azure, un aggregato può contenere fino a 12 dischi delle stesse dimensioni. Il tipo di disco e le dimensioni massime dipendono dall'utilizzo di un sistema a nodo singolo o di una coppia ha:

Sistemi a nodo singolo

I sistemi a nodo singolo possono utilizzare tre tipi di dischi gestiti Azure:

- *Dischi gestiti SSD Premium* offrono performance elevate per carichi di lavoro i/o-intensive a un costo più elevato.
- I *dischi gestiti SSD standard* offrono performance costanti per i carichi di lavoro che richiedono IOPS ridotti.
- *Dischi gestiti HDD standard* sono una buona scelta se non hai bisogno di IOPS elevati e vuoi ridurre i costi.

  Ogni tipo di disco gestito ha una dimensione massima di 32 TB.

  È possibile associare un disco gestito con lo storage Azure Blob per "tiering dei dati".

Coppie HA

Le coppie HA utilizzano i blob di pagina Premium, che hanno una dimensione massima del disco di 8 TB.

Per ulteriori informazioni sui casi di utilizzo di questi dischi, vedere https://["Documentazione di Microsoft Azure: Introduzione allo storage Microsoft Azure"^].

"Scopri come scegliere i tipi di dischi e le dimensioni dei dischi per i tuoi sistemi in Azure".

https://["Esaminare i limiti di storage per Cloud Volumes ONTAP"].

Panoramica sul tiering dei dati

Puoi ridurre i costi di storage abilitando il tiering automatizzato dei dati inattivi su storage a oggetti a basso costo. I dati attivi rimangono in SSD o HDD ad alte prestazioni (il Tier di performance), mentre i dati inattivi vengono suddivisi in livelli per lo storage a oggetti a basso costo (il Tier di capacità). In questo modo è possibile recuperare spazio sullo storage primario e ridurre lo storage secondario.

Cloud Volumes ONTAP supporta il tiering dei dati in AWS e in Microsoft Azure. Il tiering dei dati è basato sulla tecnologia FabricPool.

Non è necessario installare una licenza per le funzionalità per attivare il tiering dei dati.

Funzionamento del tiering dei dati in AWS

Quando si abilita il tiering dei dati in AWS, Cloud Volumes ONTAP utilizza EBS come Tier di performance per i dati hot e AWS S3 come Tier di capacità per i dati inattivi:

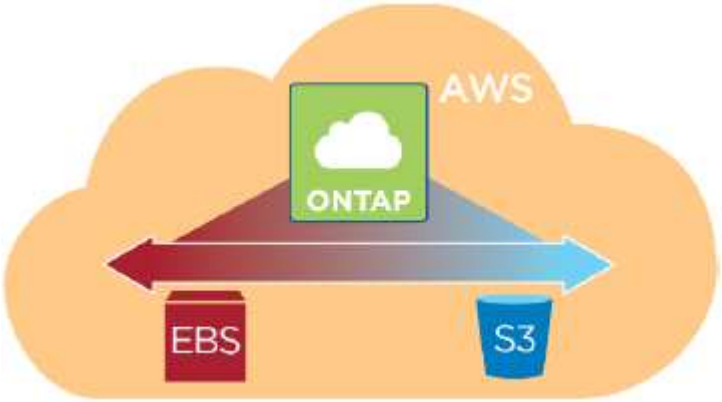

Tier di performance in AWS

Il livello di performance può essere SSD General Purpose, SSD IOPS con provisioning o HDD ottimizzati per il throughput.

Tier di capacità in AWS

Per impostazione predefinita, Cloud Volumes ONTAP esegue il Tier dei dati inattivi nella classe di storage S3 *Standard*. Standard è ideale per i dati ad accesso frequente memorizzati in più zone di disponibilità.

Se non si prevede di accedere ai dati inattivi, è possibile ridurre i costi di storage modificando il livello di tiering di un sistema in uno dei seguenti modi, dopo aver implementato Cloud Volumes ONTAP:

Tiering intelligente

Ottimizza i costi dello storage spostando i dati tra due livelli man mano che cambiano i modelli di accesso ai dati. Un livello è per l'accesso frequente e l'altro per l'accesso non frequente.

Accesso non frequente a una sola zona

Per i dati ad accesso non frequente memorizzati in una singola zona di disponibilità.

Standard-infrequent Access (accesso standard-non frequente)

Per i dati ad accesso non frequente memorizzati in più zone di disponibilità.

I costi di accesso sono più elevati se si accede ai dati, quindi è necessario prendere in considerazione questo aspetto prima di modificare il livello di tiering. Per ulteriori informazioni sulle classi di storage S3, fare riferimento a. https://["Documentazione AWS"^].

Quando si modifica il livello di tiering, i dati inattivi iniziano nella classe di storage Standard e vengono spostati nella classe di storage selezionata, se non si accede ai dati dopo 30 giorni. Per ulteriori informazioni sulla modifica del livello di tiering, vedere "Tiering dei dati inattivi su storage a oggetti a basso costo".

Il livello di tiering è esteso a livello di sistema, non per volume.

> Un ambiente di lavoro Cloud Volumes ONTAP utilizza un bucket S3 per tutti i dati a più livelli del sistema. Non viene utilizzato un bucket S3 diverso per ciascun volume. Ciò include un ambiente di lavoro ha. Cloud Manager crea un bucket S3 e lo nomina fabric-pool-*cluster unique identifier*.

Funzionamento del tiering dei dati in Microsoft Azure

Quando abiliti il tiering dei dati in Azure, Cloud Volumes ONTAP utilizza i dischi gestiti da Azure come Tier di performance per i dati hot e lo storage Azure Blob come Tier di capacità per i dati inattivi:

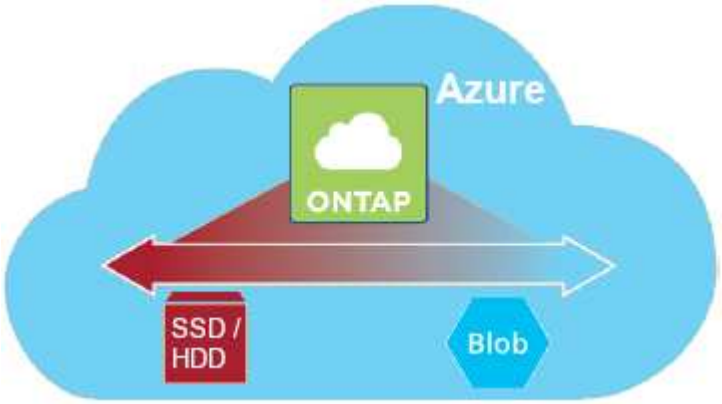

Tier di performance in Azure

Il Tier di performance può essere Premium Storage (SSD) o Standard Storage (HDD).

Tier di capacità in Azure

Per impostazione predefinita, Cloud Volumes ONTAP esegue il Tier dei dati inattivi nel Tier di storage Azure *hot*, ideale per i dati ad accesso frequente.

Se non si prevede di accedere ai dati inattivi, è possibile ridurre i costi di storage modificando il livello di tiering di un sistema nel Tier di storage Azure *COOL* dopo aver implementato Cloud Volumes ONTAP. Il cool Tier è ideale per i dati ad accesso non frequente che risiedono nel Tier per almeno 30 giorni.

I costi di accesso sono più elevati se si accede ai dati, quindi è necessario prendere in considerazione questo aspetto prima di modificare il livello di tiering. Per ulteriori informazioni sui Tier di storage Azure Blob, fare

riferimento a. https://["Documentazione di Azure"^].

Quando si modifica il livello di tiering, i dati inattivi vengono avviati nel livello di hot storage e spostati nel livello di cool storage, se non si accede ai dati dopo 30 giorni. Per ulteriori informazioni sulla modifica del livello di tiering, vedere "Tiering dei dati inattivi su storage a oggetti a basso costo".

Il livello di tiering è esteso a livello di sistema, non per volume.

> Un ambiente di lavoro Cloud Volumes ONTAP utilizza un container di Azure Blob per tutti i dati a più livelli del sistema. Non viene utilizzato un container diverso per ciascun volume. Cloud Manager crea un nuovo account storage con un container per ogni sistema Cloud Volumes ONTAP. Il nome dell'account di storage è casuale.

In che modo il tiering dei dati influisce sui limiti di capacità

Se si abilita il tiering dei dati, il limite di capacità di un sistema rimane invariato. Il limite viene distribuito tra il Tier di performance e il Tier di capacità.

Policy di tiering dei volumi

Per attivare il tiering dei dati, è necessario selezionare una policy di tiering dei volumi quando si crea, modifica o replica un volume. È possibile selezionare un criterio diverso per ciascun volume.

Alcuni criteri di tiering hanno un periodo di raffreddamento minimo associato, che imposta il tempo in cui i dati dell'utente in un volume devono rimanere inattivi per essere considerati "freddi" e spostati al livello di capacità.

Cloud Volumes ONTAP supporta i seguenti criteri di tiering:

Solo Snapshot

Dopo che un aggregato ha raggiunto la capacità del 50%, Cloud Volumes ONTAP esegue il Tier dei dati cold user delle copie Snapshot non associate al file system attivo al Tier di capacità. Il periodo di raffreddamento è di circa 2 giorni.

In lettura, i blocchi di dati cold sul Tier di capacità diventano hot e vengono spostati sul Tier di performance.

Automatico

Dopo che un aggregato ha raggiunto la capacità del 50%, Cloud Volumes ONTAP esegue il Tier dei blocchi di dati cold in un volume fino a raggiungere un livello di capacità. I dati cold non includono solo le copie Snapshot, ma anche i dati cold user dal file system attivo. Il periodo di raffreddamento è di circa 31 giorni.

Questo criterio è supportato a partire da Cloud Volumes ONTAP 9.4.

Se letti in modo casuale, i blocchi di dati cold nel Tier di capacità diventano hot e passano al Tier di performance. Se letti in base a letture sequenziali, come quelle associate a scansioni di indice e antivirus, i blocchi di dati cold rimangono freddi e non passano al livello di performance.

Backup

Quando si replica un volume per il disaster recovery o la conservazione a lungo termine, i dati del volume di destinazione iniziano nel Tier di capacità. Se si attiva il volume di destinazione, i dati si spostano gradualmente al livello di performance man mano che vengono letti.

Nessuno

Mantiene i dati di un volume nel Tier di performance, evitando che vengano spostati nel Tier di capacità.

Impostazione del tiering dei dati

Per istruzioni e un elenco delle configurazioni supportate, vedere "Tiering dei dati inattivi su storage a oggetti a basso costo".

Gestione dello storage

Cloud Manager offre una gestione semplificata e avanzata dello storage Cloud Volumes ONTAP.

> Tutti i dischi e gli aggregati devono essere creati ed eliminati direttamente da Cloud Manager. Non eseguire queste azioni da un altro tool di gestione. In questo modo si può influire sulla stabilità del sistema, ostacolare la possibilità di aggiungere dischi in futuro e potenzialmente generare tariffe ridondanti per i provider di cloud.

Provisioning dello storage

Cloud Manager semplifica il provisioning dello storage per Cloud Volumes ONTAP acquistando dischi e gestendo aggregati per te. È sufficiente creare volumi. Se lo si desidera, è possibile utilizzare un'opzione di allocazione avanzata per eseguire il provisioning degli aggregati.

Provisioning semplificato

Gli aggregati forniscono lo storage cloud ai volumi. Cloud Manager crea aggregati per te quando avvii un'istanza e quando esegui il provisioning di volumi aggiuntivi.

Quando crei un volume, Cloud Manager esegue una delle tre operazioni seguenti:

- Posiziona il volume su un aggregato esistente con spazio libero sufficiente.
- Il volume viene inserito in un aggregato esistente acquistando più dischi per tale aggregato.
- L'IT acquista dischi per un nuovo aggregato e colloca il volume su tale aggregato.

Cloud Manager determina dove posizionare un nuovo volume prendendo in considerazione diversi fattori: La dimensione massima di un aggregato, l'attivazione del thin provisioning e le soglie di spazio libero per gli aggregati.

> L'amministratore di Cloud Manager può modificare le soglie di spazio libero dalla pagina **Impostazioni**.

Selezione delle dimensioni dei dischi per gli aggregati in AWS

Quando Cloud Manager crea nuovi aggregati per Cloud Volumes ONTAP in AWS, aumenta gradualmente la dimensione del disco in un aggregato, con l'aumentare del numero di aggregati nel sistema. Cloud Manager consente di utilizzare la capacità massima del sistema prima che raggiunga il numero massimo di dischi dati consentito da AWS.

Ad esempio, Cloud Manager può scegliere le seguenti dimensioni dei dischi per gli aggregati in un sistema Cloud Volumes ONTAP Premium o BYOL:

Numero aggregato	Dimensioni del disco	Capacità aggregata massima
1	500 MB	3 TB
4	1 TB	6 TB
6	2 TB	12 TB

È possibile scegliere autonomamente le dimensioni del disco utilizzando l'opzione Advanced allocation (allocazione avanzata).

Allocazione avanzata

Invece di consentire a Cloud Manager di gestire gli aggregati per te, puoi farlo da solo. "Dalla pagina **allocazione avanzata**", è possibile creare nuovi aggregati che includono un numero specifico di dischi, aggiungere dischi a un aggregato esistente e creare volumi in aggregati specifici.

Gestione della capacità

L'amministratore di Cloud Manager può scegliere se Cloud Manager notifica le decisioni relative alla capacità dello storage o se Cloud Manager gestisce automaticamente i requisiti di capacità per te. Potrebbe essere utile comprendere il funzionamento di queste modalità.

Gestione automatica della capacità

Se l'amministratore di Cloud Manager imposta la modalità di gestione della capacità su automatica, Cloud Manager acquista automaticamente nuovi dischi per le istanze di Cloud Volumes ONTAP quando è necessaria una maggiore capacità, elimina raccolte di dischi inutilizzate (aggregati), sposta i volumi tra aggregati quando necessario e tenta di eliminare i dischi guasti.

I seguenti esempi illustrano il funzionamento di questa modalità:

- Se un aggregato con 5 o meno dischi EBS raggiunge la soglia di capacità, Cloud Manager acquista automaticamente nuovi dischi per quell'aggregato in modo che i volumi possano continuare a crescere.
- Se un aggregato con 12 dischi Azure raggiunge la soglia di capacità, Cloud Manager sposta automaticamente un volume da tale aggregato a un aggregato con capacità disponibile o a un nuovo aggregato.

  Se Cloud Manager crea un nuovo aggregato per il volume, sceglie una dimensione del disco che si adatta alle dimensioni del volume.

  Si noti che lo spazio libero è ora disponibile sull'aggregato originale. I volumi esistenti o nuovi volumi possono utilizzare tale spazio. In questo scenario, non è possibile restituire lo spazio ad AWS o Azure.

- Se un aggregato non contiene volumi per più di 12 ore, Cloud Manager lo elimina.

Gestione manuale della capacità

Se Cloud Manager Admin imposta la modalità di gestione della capacità su manuale, Cloud Manager visualizza i messaggi azione richiesta quando è necessario prendere decisioni in merito alla capacità. Gli stessi esempi descritti nella modalità automatica si applicano alla modalità manuale, ma spetta all'utente accettare le azioni.

Isolamento dello storage con tenant

Cloud Manager consente di eseguire il provisioning e la gestione dello storage in gruppi isolati chiamati tenant. Devi decidere come organizzare gli utenti di Cloud Manager e i loro ambienti di lavoro tra i tenant.

Ambienti di lavoro

Cloud Manager rappresenta i sistemi storage come *ambienti di lavoro*. Un ambiente di lavoro è uno dei seguenti:

- Un singolo sistema Cloud Volumes ONTAP o una coppia ha
- Un cluster ONTAP on-premise nella rete
- Un cluster ONTAP in una configurazione di storage privato NetApp

La seguente immagine mostra un ambiente di lavoro Cloud Volumes ONTAP:

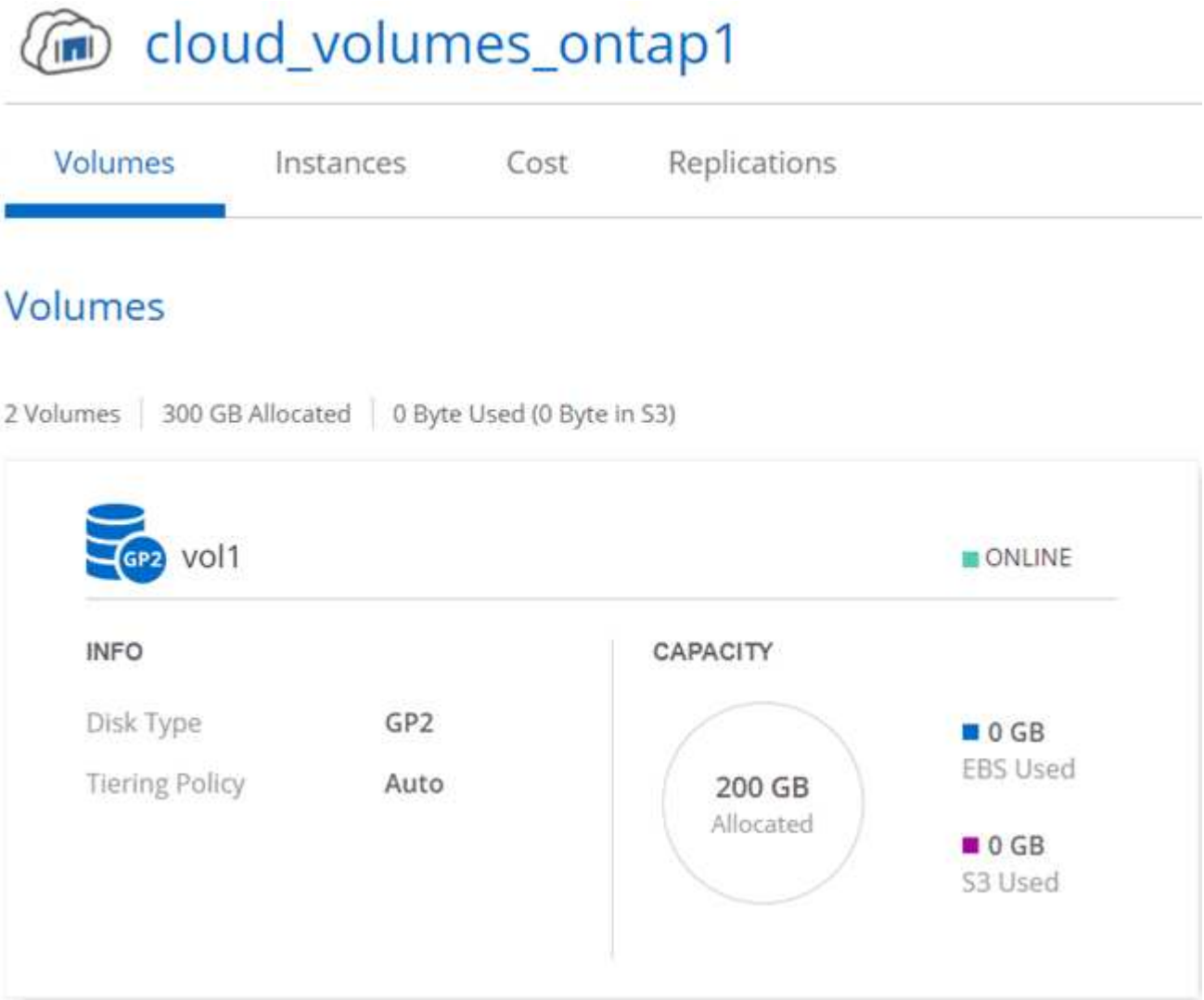

Tenant

Un *tenant* isola gli ambienti di lavoro in gruppi. Si creano uno o più ambienti di lavoro all'interno di un tenant. La seguente immagine mostra tre tenant definiti in Cloud Manager:

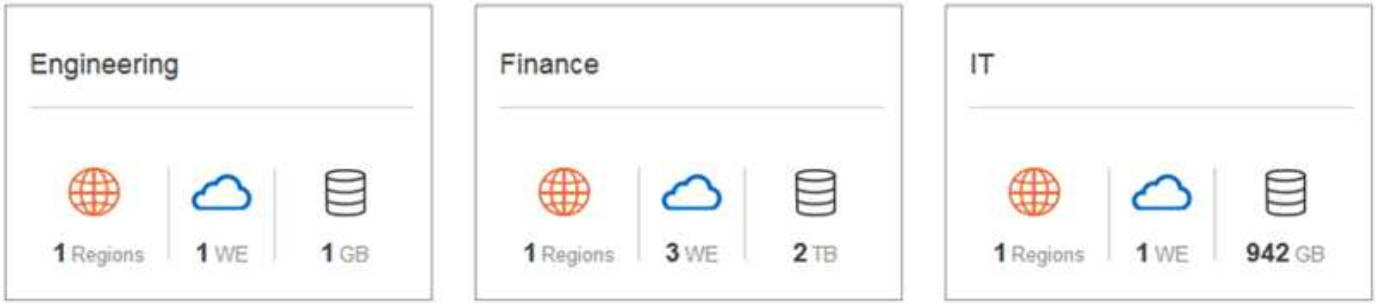

Gestione degli utenti di tenant e ambienti di lavoro

I tenant e gli ambienti di lavoro che gli utenti di Cloud Manager possono gestire dipendono dal ruolo e dalle assegnazioni degli utenti. I tre ruoli utente distinti sono i seguenti:

Amministratore di Cloud Manager
: Amministra il prodotto e può accedere a tutti i tenant e a tutti gli ambienti di lavoro.

Amministratore tenant
: Amministra un singolo tenant. Può creare e gestire tutti gli ambienti di lavoro e gli utenti del tenant.

Amministratore dell'ambiente di lavoro
: Può creare e gestire uno o più ambienti di lavoro in un tenant.

Esempio di come creare tenant e utenti

Se l'organizzazione dispone di reparti che operano in modo indipendente, è consigliabile disporre di un tenant per ciascun reparto.

Ad esempio, è possibile creare tre tenant per tre reparti separati. Creare quindi un amministratore tenant per ciascun tenant. All'interno di ciascun tenant si troverebbero uno o più amministratori dell'ambiente di lavoro che gestiscono gli ambienti di lavoro. La seguente immagine mostra questo scenario:

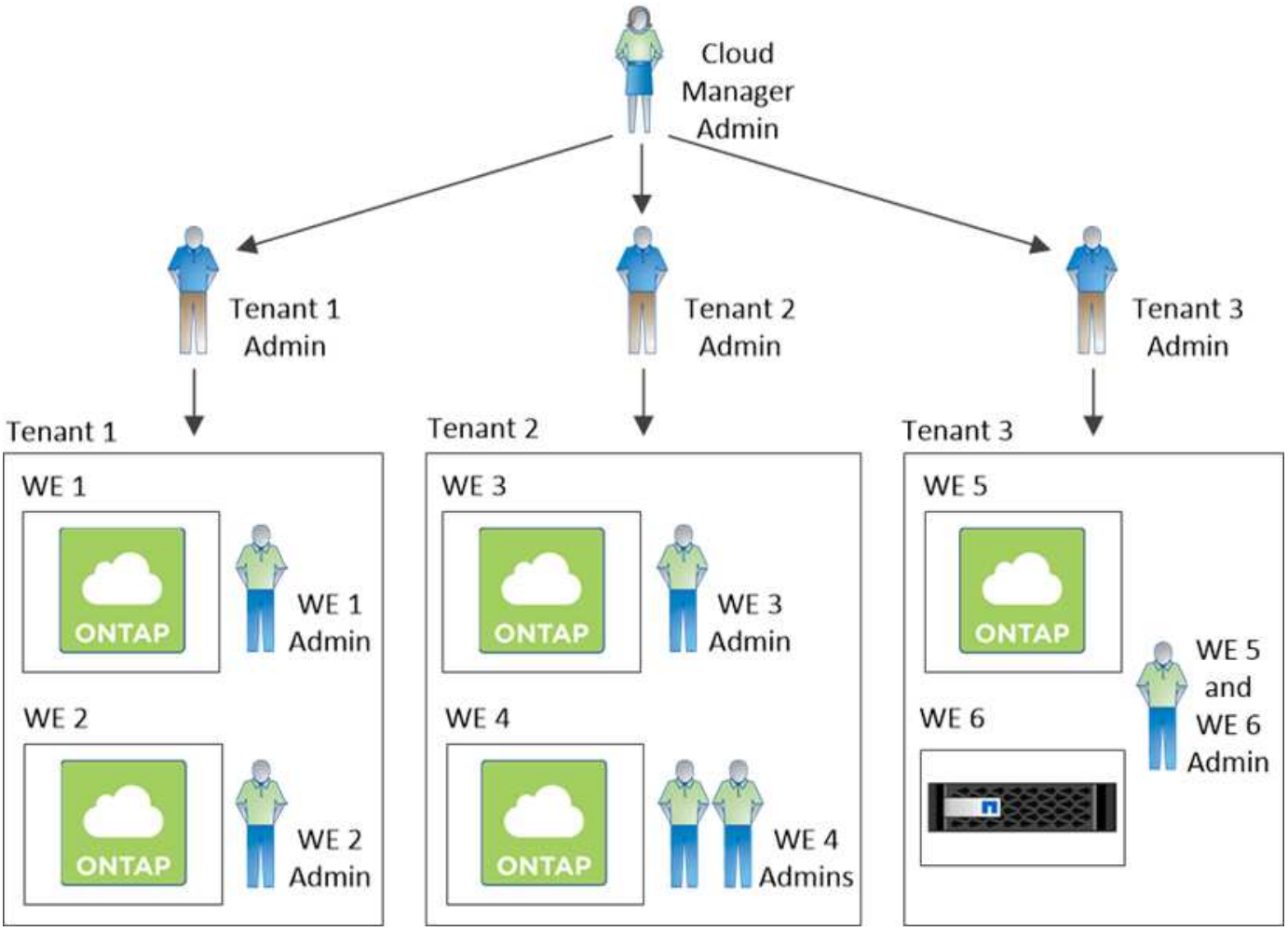

Gestione dello storage semplificata grazie a Volume View

Cloud Manager offre una vista di gestione separata denominata *Volume View*, che semplifica ulteriormente la gestione dello storage in AWS.

La vista volume consente di specificare semplicemente i volumi NFS necessari in AWS, quindi Cloud Manager gestisce il resto: Implementa i sistemi Cloud Volumes ONTAP in base alle esigenze e prende decisioni di allocazione della capacità in base all'aumento dei volumi. Questa vista offre i vantaggi dello storage di livello Enterprise nel cloud con una gestione dello storage molto ridotta.

La seguente immagine mostra come interagire con Cloud Manager nella vista volume:

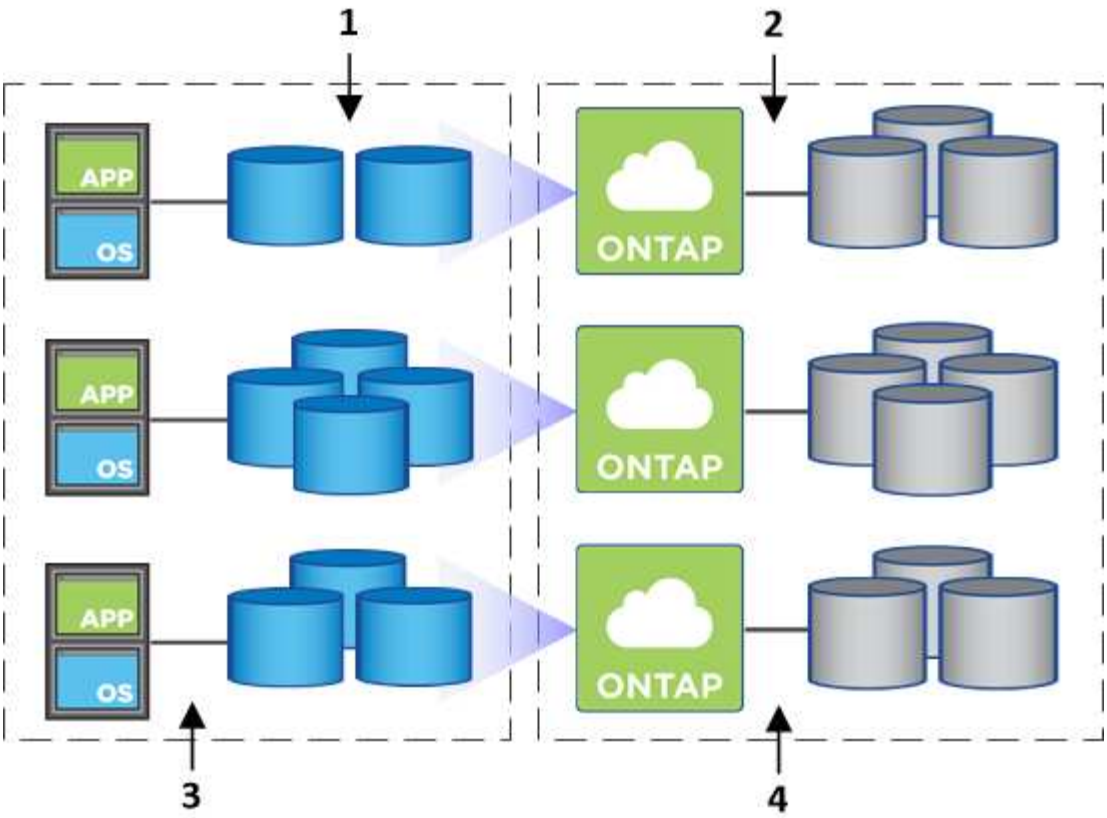

1. I volumi NFS vengono creati.
2. Cloud Manager lancia le istanze di Cloud Volumes ONTAP in AWS per nuovi volumi o crea volumi su istanze esistenti. Inoltre, acquista lo storage EBS fisico per i volumi.
3. I volumi vengono resi disponibili per gli host e le applicazioni.
4. Cloud Manager prende le decisioni di allocazione della capacità man mano che i volumi crescono.

   Ciò significa che è sufficiente interagire con i volumi (l'immagine a sinistra), mentre Cloud Manager interagisce con il sistema di storage e lo storage sottostante (l'immagine a destra).

Allocazione delle risorse cloud per il volume iniziale

Quando crei il tuo primo volume, Cloud Manager lancia un'istanza di Cloud Volumes ONTAP o una coppia di Cloud Volumes ONTAP ha in AWS e acquista lo storage Amazon EBS per il volume:

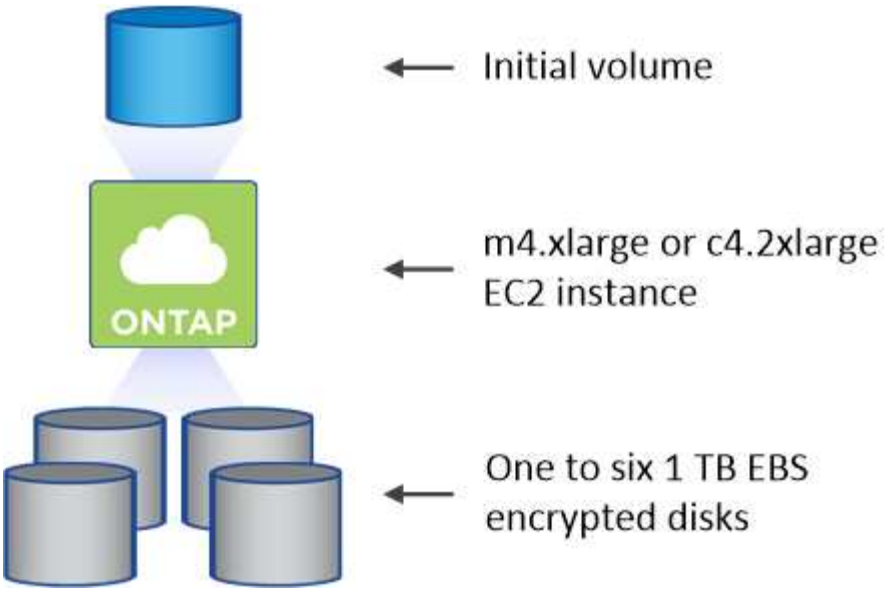

La dimensione del volume iniziale determina il tipo di istanza EC2 e il numero di dischi EBS.

> Cloud Manager avvia un'istanza Cloud Volumes ONTAP Explore o Standard, a seconda delle dimensioni iniziali del volume. Con l'aumentare dei volumi, Cloud Manager potrebbe richiedere di modificare un'istanza di AWS, il che significa che deve aggiornare la licenza dell'istanza a Standard o Premium. L'aggiornamento aumenta il limite di capacità raw di EBS, consentendo la crescita dei volumi.

> Cloud Manager non avvia le istanze di Cloud Volumes ONTAP BYOL nella vista volume. Se hai acquistato una licenza Cloud Volumes ONTAP, dovresti utilizzare Cloud Manager nella visualizzazione del sistema di storage.

Allocazione delle risorse cloud per volumi aggiuntivi

Quando si creano volumi aggiuntivi, Cloud Manager crea i volumi sulle istanze di Cloud Volumes ONTAP esistenti o sulle nuove istanze di Cloud Volumes ONTAP. Cloud Manager può creare un volume su un'istanza esistente se la posizione AWS e il tipo di disco dell'istanza corrispondono al volume richiesto e se lo spazio è sufficiente.

Funzionalità di efficienza dello storage NetApp e costi dello storage

Cloud Manager abilita automaticamente le funzionalità di efficienza dello storage NetApp su tutti i volumi. Queste efficienze possono ridurre la quantità totale di storage di cui hai bisogno. È possibile che si riscontri una differenza tra la capacità allocata e la capacità AWS acquistata, con conseguente risparmio sui costi di storage.

Decisioni di allocazione della capacità gestite automaticamente da Cloud Manager

- Cloud Manager acquista dischi EBS aggiuntivi quando vengono superate le soglie di capacità. Questo accade con la crescita dei volumi.
- Cloud Manager elimina i set inutilizzati di dischi EBS se i dischi non contengono volumi per 12 ore.
- Cloud Manager sposta i volumi tra set di dischi per evitare problemi di capacità.

  In alcuni casi, ciò richiede l'acquisto di dischi EBS aggiuntivi. Consente inoltre di liberare spazio sul set di

dischi originale per i volumi nuovi ed esistenti.

Storage WORM

È possibile attivare lo storage WORM (Write Once, Read Many) su un sistema Cloud Volumes ONTAP per conservare i file in forma non modificata per un periodo di conservazione specificato. Lo storage WORM è basato sulla tecnologia SnapLock in modalità Enterprise, il che significa che i file WORM sono protetti a livello di file.

Una volta che un file è stato salvato nello storage WORM, non può essere modificato, anche dopo la scadenza del periodo di conservazione. Un clock a prova di manomissione determina quando è trascorso il periodo di conservazione di un file WORM.

Una volta trascorso il periodo di conservazione, l'utente è responsabile dell'eliminazione dei file non più necessari.

Attivazione dello storage WORM

È possibile attivare lo storage WORM su un sistema Cloud Volumes ONTAP quando si crea un nuovo ambiente di lavoro. Ciò include la specifica di un codice di attivazione e l'impostazione del periodo di conservazione predefinito per i file. È possibile ottenere un codice di attivazione utilizzando l'icona della chat in basso a destra dell'interfaccia di Cloud Manager.

> Non è possibile attivare lo storage WORM su singoli volumi. WORM deve essere attivato a livello di sistema.

L'immagine seguente mostra come attivare lo storage WORM durante la creazione di un ambiente di lavoro:

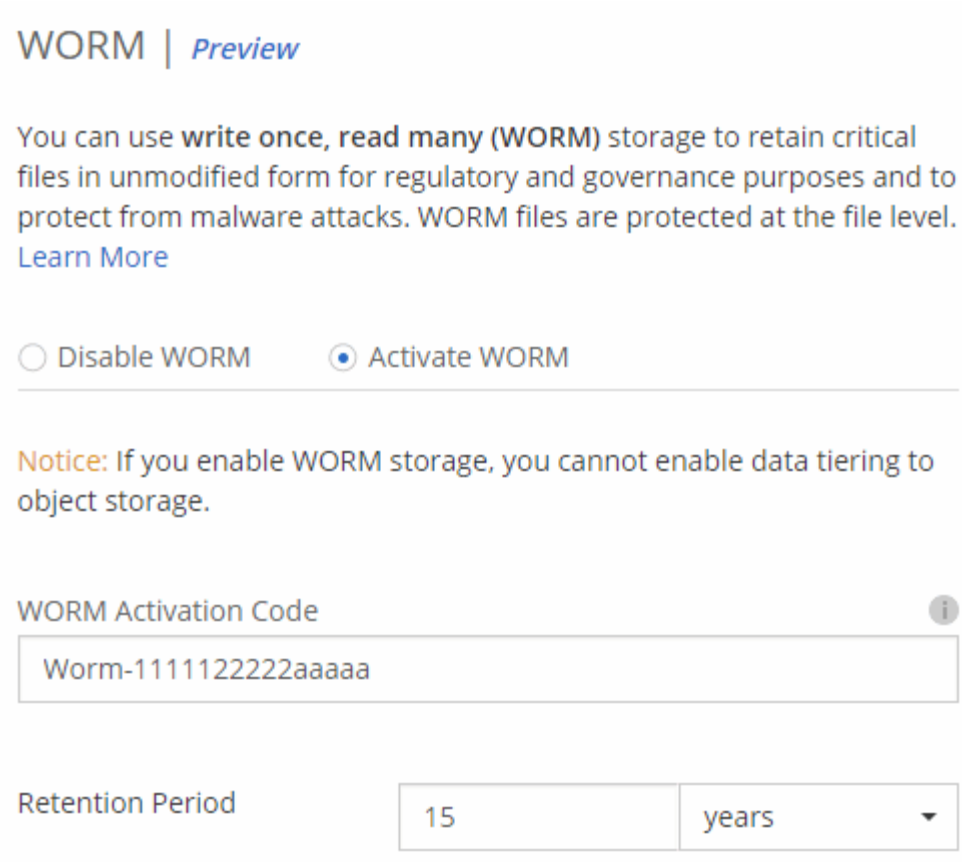

Commit dei file in WORM

È possibile utilizzare un'applicazione per il commit dei file in WORM su NFS o CIFS oppure utilizzare l'interfaccia utente di ONTAP per il commit automatico dei file in WORM. È inoltre possibile utilizzare un file .WORM appendibile per conservare i dati scritti in modo incrementale, ad esempio le informazioni di log.

Dopo aver attivato lo storage WORM su un sistema Cloud Volumes ONTAP, è necessario utilizzare l'interfaccia utente di ONTAP per la gestione dello storage WORM. Per istruzioni, fare riferimento a. http://["Documentazione ONTAP"^].

> Il supporto Cloud Volumes ONTAP per lo storage WORM equivale alla modalità aziendale SnapLock.

Limitazioni

- Se si elimina o si sposta un disco direttamente da AWS o Azure, è possibile eliminare un volume prima della data di scadenza.
- Quando lo storage WORM è attivato, non è possibile abilitare il tiering dei dati sullo storage a oggetti.

Informazioni sul copyright

Copyright © 2023 NetApp, Inc. Tutti i diritti riservati. Stampato negli Stati Uniti d'America. Nessuna porzione di questo documento soggetta a copyright può essere riprodotta in qualsiasi formato o mezzo (grafico, elettronico o meccanico, inclusi fotocopie, registrazione, nastri o storage in un sistema elettronico) senza previo consenso scritto da parte del detentore del copyright.

Il software derivato dal materiale sottoposto a copyright di NetApp è soggetto alla seguente licenza e dichiarazione di non responsabilità:

IL PRESENTE SOFTWARE VIENE FORNITO DA NETAPP "COSÌ COM'È" E SENZA QUALSIVOGLIA TIPO DI GARANZIA IMPLICITA O ESPRESSA FRA CUI, A TITOLO ESEMPLIFICATIVO E NON ESAUSTIVO, GARANZIE IMPLICITE DI COMMERCIABILITÀ E IDONEITÀ PER UNO SCOPO SPECIFICO, CHE VENGONO DECLINATE DAL PRESENTE DOCUMENTO. NETAPP NON VERRÀ CONSIDERATA RESPONSABILE IN ALCUN CASO PER QUALSIVOGLIA DANNO DIRETTO, INDIRETTO, ACCIDENTALE, SPECIALE, ESEMPLARE E CONSEQUENZIALE (COMPRESI, A TITOLO ESEMPLIFICATIVO E NON ESAUSTIVO, PROCUREMENT O SOSTITUZIONE DI MERCI O SERVIZI, IMPOSSIBILITÀ DI UTILIZZO O PERDITA DI DATI O PROFITTI OPPURE INTERRUZIONE DELL'ATTIVITÀ AZIENDALE) CAUSATO IN QUALSIVOGLIA MODO O IN RELAZIONE A QUALUNQUE TEORIA DI RESPONSABILITÀ, SIA ESSA CONTRATTUALE, RIGOROSA O DOVUTA A INSOLVENZA (COMPRESA LA NEGLIGENZA O ALTRO) INSORTA IN QUALSIASI MODO ATTRAVERSO L'UTILIZZO DEL PRESENTE SOFTWARE ANCHE IN PRESENZA DI UN PREAVVISO CIRCA L'EVENTUALITÀ DI QUESTO TIPO DI DANNI.

NetApp si riserva il diritto di modificare in qualsiasi momento qualunque prodotto descritto nel presente documento senza fornire alcun preavviso. NetApp non si assume alcuna responsabilità circa l'utilizzo dei prodotti o materiali descritti nel presente documento, con l'eccezione di quanto concordato espressamente e per iscritto da NetApp. L'utilizzo o l'acquisto del presente prodotto non comporta il rilascio di una licenza nell'ambito di un qualche diritto di brevetto, marchio commerciale o altro diritto di proprietà intellettuale di NetApp.

Il prodotto descritto in questa guida può essere protetto da uno o più brevetti degli Stati Uniti, esteri o in attesa di approvazione.

LEGENDA PER I DIRITTI SOTTOPOSTI A LIMITAZIONE: l'utilizzo, la duplicazione o la divulgazione da parte degli enti governativi sono soggetti alle limitazioni indicate nel sottoparagrafo (b)(3) della clausola Rights in Technical Data and Computer Software del DFARS 252.227-7013 (FEB 2014) e FAR 52.227-19 (DIC 2007).

I dati contenuti nel presente documento riguardano un articolo commerciale (secondo la definizione data in FAR 2.101) e sono di proprietà di NetApp, Inc. Tutti i dati tecnici e il software NetApp forniti secondo i termini del presente Contratto sono articoli aventi natura commerciale, sviluppati con finanziamenti esclusivamente privati. Il governo statunitense ha una licenza irrevocabile limitata, non esclusiva, non trasferibile, non cedibile, mondiale, per l'utilizzo dei Dati esclusivamente in connessione con e a supporto di un contratto governativo statunitense in base al quale i Dati sono distribuiti. Con la sola esclusione di quanto indicato nel presente documento, i Dati non possono essere utilizzati, divulgati, riprodotti, modificati, visualizzati o mostrati senza la previa approvazione scritta di NetApp, Inc. I diritti di licenza del governo degli Stati Uniti per il Dipartimento della Difesa sono limitati ai diritti identificati nella clausola DFARS 252.227-7015(b) (FEB 2014).

Informazioni sul marchio commerciale

NETAPP, il logo NETAPP e i marchi elencati alla pagina http://www.netapp.com/TM sono marchi di NetApp, Inc. Gli altri nomi di aziende e prodotti potrebbero essere marchi dei rispettivi proprietari.