스토리지

Cloud Manager 3.6

NetApp
July 19, 2022

This PDF was generated from https://docs.netapp.com/ko-kr/occm36/concept_storage.html on July 19, 2022. Always check docs.netapp.com for the latest.

목차

스토리지 1
Cloud Volumes ONTAP이 클라우드 스토리지를 사용하는 방법 1
데이터 계층화 개요 3
스토리지 관리 6
WORM 스토리지 12

스토리지

Cloud Volumes ONTAP이 클라우드 스토리지를 사용하는 방법

Cloud Volumes ONTAP에서 클라우드 스토리지를 사용하는 방법을 이해하면 스토리지 비용을 이해하는 데 도움이 됩니다.

개요

Cloud Volumes ONTAP는 AWS 및 Azure 볼륨을 백엔드 스토리지로 사용합니다. 볼륨을 디스크로 보고 하나 이상의 애그리게이트로 그룹화합니다. 애그리게이트는 하나 이상의 볼륨에 스토리지를 제공합니다.

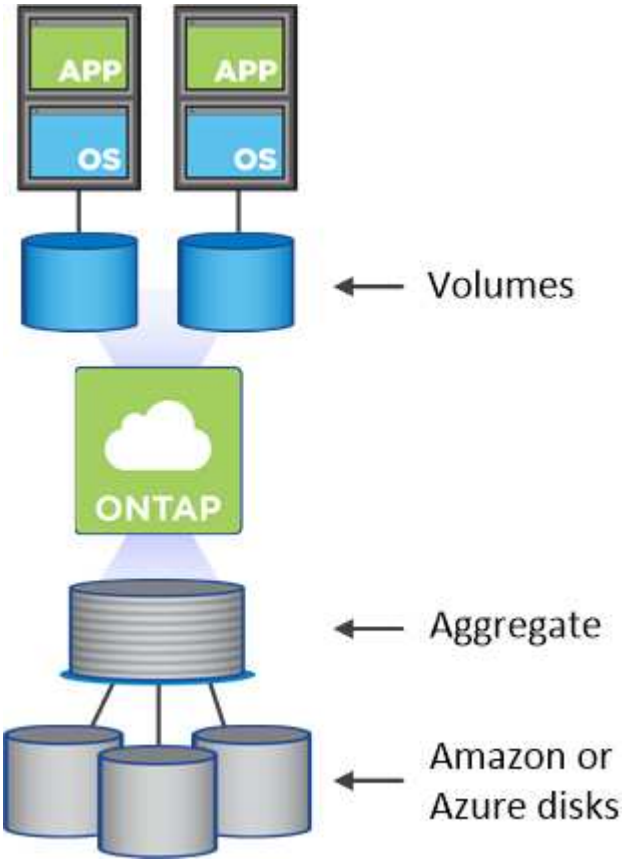

여러 유형의 클라우드 디스크가 지원됩니다. Cloud Volumes ONTAP를 배포할 때 볼륨을 생성할 때 디스크 유형을 선택하고 기본 디스크 크기를 선택합니다.

> AWS 또는 Azure에서 구입한 총 스토리지 양은 _ 물리적 용량 _ 입니다. 가용 용량은 약 12~14%가 Cloud Volumes ONTAP용으로 예약된 오버헤드이므로 _ 이(가) 적습니다. 예를 들어, Cloud Manager에서 500GB 애그리게이트를 생성할 경우 사용 가능한 용량은 442.94GB입니다.

설치하고

AWS에서는 aggregate에 동일한 크기의 디스크를 최대 6개까지 포함할 수 있습니다. 최대 디스크 크기는 16TB입니다.

기본 EBS 디스크 유형은 범용 SSD, 프로비저닝된 IOPS SSD, 처리량 최적화 HDD 또는 콜드 HDD가 될 수 있습니다.

용 Amazon S3와 EBS 디스크를 페어링할 수도 있습니다 "데이터 계층화".

EBS 디스크 유형의 차이점은 다음과 같습니다.

- _범용 SSD_디스크는 광범위한 워크로드에 맞는 비용과 성능의 균형을 제공합니다. 성능은 IOPS 측면에서 정의됩니다.
- _프로비저닝된 IOPS SSD_디스크는 높은 비용으로 최고의 성능을 요구하는 중요한 애플리케이션을 위한 것입니다.
- _Throughput Optimized HDD_disks는 액세스 빈도가 높은 워크로드에 적합합니다. 이 워크로드는 저렴한 가격으로 빠르고 일관된 처리량을 요구합니다.
- _Cold HDD_디스크는 성능이 매우 낮기 때문에 백업 또는 자주 액세스하지 않는 데이터용으로 사용됩니다. 처리량이 최적화된 HDD 디스크와 마찬가지로 성능은 처리량 측면에서 정의됩니다.

> ⓘ 콜드 HDD 디스크는 HA 구성 및 데이터 계층화에서 지원되지 않습니다.

이러한 디스크의 사용 사례에 대한 자세한 내용은 를 참조하십시오 "AWS 설명서:EBS 볼륨 유형".

"AWS에서 시스템의 디스크 유형 및 디스크 크기를 선택하는 방법에 대해 알아보십시오".

"Cloud Volumes ONTAP에 대한 스토리지 제한값을 검토합니다".

Azure 스토리지

Azure에서는 aggregate가 동일한 크기의 디스크를 최대 12개까지 포함할 수 있습니다. 디스크 유형과 최대 디스크 크기는 단일 노드 시스템을 사용하는지 HA 쌍을 사용하는지에 따라 달라집니다.

단일 노드 시스템

단일 노드 시스템에서는 세 가지 유형의 Azure 관리 디스크를 사용할 수 있습니다.

- *Premium SSD* 관리 디스크 높은 비용으로 I/O 집약적인 작업 부하에 높은 성능을 제공합니다.
- _Standard SSD Managed Disks_는 낮은 IOPS가 필요한 워크로드에 일관된 성능을 제공합니다.
- _표준 HDD 관리 디스크 _ 는 높은 IOPS가 필요하지 않고 비용을 절감하려는 경우에 적합합니다.

  관리되는 각 디스크 유형의 최대 디스크 크기는 32TB입니다.

  에 Azure Blob 저장소와 관리 디스크를 페어링할 수 있습니다 "데이터 계층화".

HA 쌍

HA 쌍에서는 최대 디스크 크기가 8TB인 프리미엄 페이지 Blob을 사용합니다.

이러한 디스크의 사용 사례에 대한 자세한 내용은 를 참조하십시오 "Microsoft Azure 설명서: Microsoft Azure 스토리지 소개".

"Azure에서 시스템의 디스크 유형 및 디스크 크기를 선택하는 방법에 대해 알아보십시오".

"Cloud Volumes ONTAP에 대한 스토리지 제한값을 검토합니다".

데이터 계층화 개요

비활성 데이터를 저비용 오브젝트 스토리지로 자동 계층화하여 스토리지 비용을 절감할 수 있습니다. 활성 데이터는 고성능 SSD 또는 HDD(성능 계층)에 유지되고 비활성 데이터는 저비용 오브젝트 스토리지(용량 계층)로 계층화합니다. 따라서 운영 스토리지의 공간을 재확보하고 2차 스토리지를 축소할 수 있습니다.

Cloud Volumes ONTAP는 AWS 및 Microsoft Azure에서 데이터 계층화를 지원합니다. 데이터 계층화는 FabricPool 기술을 기반으로 합니다.

데이터 계층화를 사용하기 위해 기능 라이센스를 설치할 필요는 없습니다.

AWS에서 데이터 계층화의 작동 원리

AWS에서 데이터 계층화를 활성화하면 Cloud Volumes ONTAP은 EBS를 핫 데이터의 성능 계층으로, AWS S3를 비활성 데이터의 용량 계층으로 사용합니다.

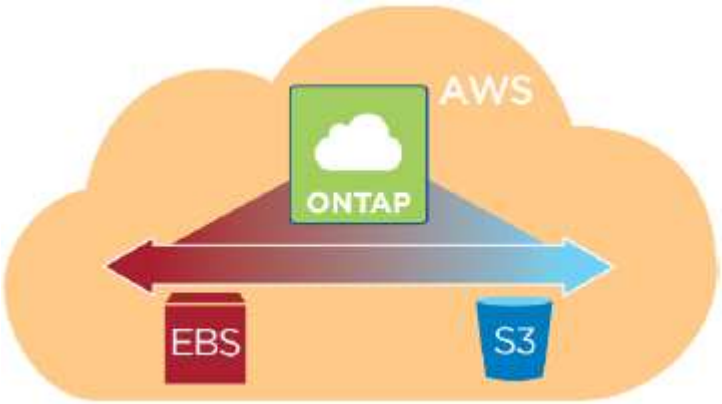

AWS의 성능 계층

성능 계층은 범용 SSD, 프로비저닝된 IOPS SSD 또는 처리량 최적화 HDD가 될 수 있습니다.

AWS의 용량 계층

기본적으로 Cloud Volumes ONTAP는 비활성 데이터를 S3_Standard_Storage 클래스에 계층화합니다. 표준은 여러 가용성 영역에 걸쳐 자주 액세스하는 데이터에 적합합니다.

비활성 데이터에 액세스할 계획이 없는 경우 Cloud Volumes ONTAP를 구축한 후 시스템의 계층화 수준을 다음 중 하나로 변경하여 스토리지 비용을 절감할 수 있습니다.

지능형 계층화

데이터 액세스 패턴이 변경될 경우 두 계층 간에 데이터를 이동하여 스토리지 비용을 최적화합니다. 한 계층은 잦은 액세스를 위한 반면 다른 계층은 낮은 액세스 빈도로 사용됩니다.

단일 영역 **-** 낮은 액세스 빈도

자주 액세스하지 않는 데이터는 단일 가용성 영역에 저장됩니다.

표준 - 낮은 액세스 빈도

자주 액세스하지 않는 데이터는 여러 가용성 영역에 저장됩니다.

데이터에 액세스하는 경우 액세스 비용이 더 높아지므로 계층화 수준을 변경하기 전에 이 점을 고려해야 합니다. S3 스토리지 클래스에 대한 자세한 내용은 를 참조하십시오 "AWS 문서".

계층화 레벨을 변경하면 비활성 데이터가 표준 스토리지 클래스에서 시작되어 30일 후에 액세스하지 않는 경우 선택한 스토리지 클래스로 이동합니다. 계층화 수준 변경에 대한 자세한 내용은 을 참조하십시오 "비활성 데이터를 저비용 오브젝트 스토리지로 계층화".

계층화 레벨은 시스템 전체에 있으며, 볼륨별로 없습니다.

> Cloud Volumes ONTAP 작업 환경에서는 시스템의 모든 계층화된 데이터에 S3 버킷을 사용합니다. 각 볼륨에 다른 S3 버킷이 사용되지 않습니다. 여기에는 HA 작업 환경이 포함됩니다. Cloud Manager에서 S3 버킷을 생성하고 이를 Fabric-pool-_cluster unique identifier_로 지정합니다.

Microsoft Azure에서 데이터 계층화의 작동 원리

Azure에서 데이터 계층화를 활성화하면 Cloud Volumes ONTAP는 Azure 관리 디스크를 핫 데이터용 성능 계층으로 사용하고 Azure Blob 스토리지를 비활성 데이터의 용량 계층으로 사용합니다.

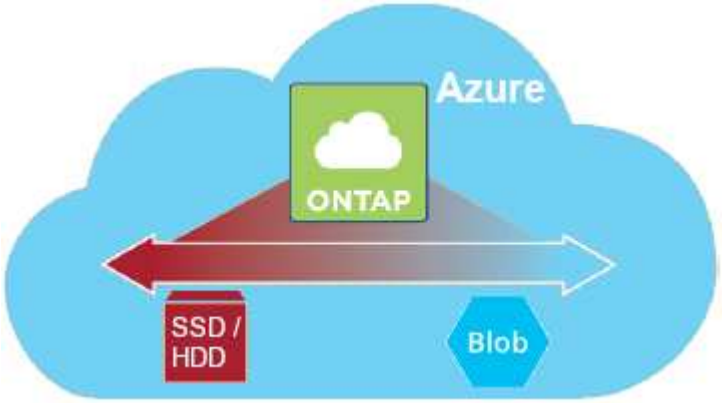

Azure의 성능 계층

성능 계층은 프리미엄 스토리지(SSD) 또는 표준 스토리지(HDD)일 수 있습니다.

Azure의 용량 계층

기본적으로 Cloud Volumes ONTAP는 자주 액세스하는 데이터에 적합한 Azure_hot_storage 계층에 비활성 데이터를 계층화합니다.

비활성 데이터에 액세스할 계획이 없는 경우 Cloud Volumes ONTAP를 배포한 후 시스템의 계층화 수준을 Azure_Cool_storage 계층으로 변경하여 스토리지 비용을 절감할 수 있습니다. 계층 냉각 계층은 계층 내에 최소 30일 동안 자주 액세스하지 않는 데이터에 적합합니다.

데이터에 액세스하는 경우 액세스 비용이 더 높아지므로 계층화 수준을 변경하기 전에 이 점을 고려해야 합니다. Azure Blob 스토리지 계층에 대한 자세한 내용은 를 참조하십시오 "Azure 문서".

계층화 레벨을 변경하면 비활성 데이터가 핫 스토리지 계층에서 시작되어 30일 후에 액세스하지 않는 경우 스토리지 계층으로 이동합니다. 계층화 수준 변경에 대한 자세한 내용은 을 참조하십시오 "비활성 데이터를 저비용 오브젝트

스토리지로 계층화".

계층화 레벨은 시스템 전체에 있으며, 볼륨별로 없습니다.

> Cloud Volumes ONTAP 작업 환경에서는 시스템의 모든 계층화된 데이터에 Azure Blob 컨테이너를 사용합니다. 각 볼륨에 다른 컨테이너가 사용되지 않습니다. Cloud Manager에서 각 Cloud Volumes ONTAP 시스템의 컨테이너로 새 스토리지 계정을 생성할 수 있습니다. 스토리지 계정의 이름은 임의로 지정됩니다.

데이터 계층화가 용량 제한에 미치는 영향

데이터 계층화를 사용하는 경우 시스템의 용량 제한은 동일하게 유지됩니다. 이 제한은 성능 계층과 용량 계층 전체에 분산됩니다.

볼륨 계층화 정책

데이터 계층화를 사용하려면 볼륨을 생성, 수정 또는 복제할 때 볼륨 계층화 정책을 선택해야 합니다. 각 볼륨에 대해 다른 정책을 선택할 수 있습니다.

일부 계층화 정책에는 연결된 최소 냉각 기간이 있습니다. 이 기간은 볼륨의 사용자 데이터가 "콜드"로 간주되어 용량 계층으로 이동되기 위해 비활성 상태로 유지되어야 하는 시간을 설정합니다.

Cloud Volumes ONTAP는 다음과 같은 계층화 정책을 지원합니다.

스냅샷만

Aggregate가 50% 용량에 도달하면 Cloud Volumes ONTAP는 활성 파일 시스템과 연결되지 않은 스냅샷 복사본의 콜드 사용자 데이터를 용량 계층으로 이동합니다. 냉각 기간은 약 2일입니다.

읽으면 용량 계층의 콜드 데이터 블록이 핫 상태가 되고 성능 계층으로 이동합니다.

자동

Aggregate가 50% 용량에 도달하면 Cloud Volumes ONTAP는 볼륨의 콜드 데이터 블록을 용량 계층에 계층화합니다. 콜드 데이터에는 스냅샷 복사본뿐만 아니라 액티브 파일 시스템의 콜드 사용자 데이터도 포함됩니다. 냉각 기간은 약 31일입니다.

이 정책은 Cloud Volumes ONTAP 9.4부터 지원됩니다.

랜덤 읽기로 읽는 경우 용량 계층의 콜드 데이터 블록이 핫 상태가 되어 성능 계층으로 이동합니다. 인덱스 및 바이러스 백신 검사와 관련된 읽기 작업을 순차적으로 수행할 경우 콜드 데이터 블록이 콜드 상태를 유지하고 성능 계층으로 이동하지 않습니다.

백업

재해 복구 또는 장기 보존을 위해 볼륨을 복제할 경우 대상 볼륨의 데이터는 용량 계층에서 시작됩니다. 대상 볼륨을 활성화하면 데이터가 읽혀지면서 성능 계층으로 서서히 이동합니다.

없음

볼륨의 데이터를 성능 계층에 유지하여 용량 계층으로 이동하지 않도록 합니다.

데이터 계층화 설정

지원되는 구성의 지침과 목록은 를 참조하십시오 "비활성 데이터를 저비용 오브젝트 스토리지로 계층화".

스토리지 관리

Cloud Manager는 Cloud Volumes ONTAP 스토리지를 간편하고 효율적으로 관리합니다.

> 모든 디스크와 애그리게이트는 Cloud Manager에서 직접 생성 및 삭제해야 합니다. 다른 관리 도구에서 이러한 작업을 수행해서는 안 됩니다. 이렇게 하면 시스템 안정성에 영향을 주고 향후 디스크를 추가할 수 없도록 하며 중복 클라우드 공급자 비용을 생성할 수 있습니다.

스토리지 프로비저닝

Cloud Manager를 사용하면 디스크를 구매하고 애그리게이트를 관리하여 Cloud Volumes ONTAP를 위한 스토리지 프로비저닝을 간편하게 수행할 수 있습니다. 볼륨을 생성하기만 하면 됩니다. 필요한 경우 고급 할당 옵션을 사용하여 애그리게이트를 직접 프로비저닝할 수 있습니다.

간소화된 프로비저닝

애그리게이트는 볼륨에 클라우드 스토리지를 제공합니다. 인스턴스를 시작할 때와 추가 볼륨을 프로비저닝할 때 Cloud Manager에서 애그리게이트를 생성합니다.

볼륨을 생성할 때 Cloud Manager는 다음 세 가지 중 하나를 수행합니다.

- 여유 공간이 충분한 기존 애그리게이트에 볼륨을 배치합니다.
- 이 Aggregate에 사용할 디스크를 더 많이 구입하여 기존 Aggregate에 볼륨을 배치합니다.
- 새로운 애그리게이트를 위해 디스크를 구매하고 애그리게이트에 볼륨을 배치했습니다.

Cloud Manager에서는 애그리게이트의 최대 크기, 씬 프로비저닝 활성화 여부 및 애그리게이트의 여유 공간 임계값 등 여러 요소를 확인하여 새 볼륨을 배치할 위치를 결정합니다.

> Cloud Manager 관리자는 * 설정 * 페이지에서 여유 공간 임계값을 수정할 수 있습니다.

AWS에서 **Aggregate**를 위한 디스크 크기 선택

Cloud Manager에서 AWS에 Cloud Volumes ONTAP용 새 애그리게이트를 생성할 경우, 시스템 내 애그리게이트 수가 증가함에 따라 애그리게이트의 디스크 크기가 점차적으로 증가합니다. Cloud Manager를 사용하면 AWS에서 허용하는 최대 데이터 디스크 수에 도달하기 전에 시스템의 최대 용량을 활용할 수 있습니다.

예를 들어, Cloud Manager는 Cloud Volumes ONTAP 프리미엄 또는 BYOL 시스템에서 다음의 애그리게이트 디스크 크기를 선택할 수 있습니다.

집계 번호	디스크 크기입니다	최대 애그리게이트 용량입니다
1	500MB	3TB
4	1TB	6TB
6	2TB입니다	12TB

고급 할당 옵션을 사용하여 디스크 크기를 직접 선택할 수 있습니다.

고급 할당

Cloud Manager로 애그리게이트를 관리할 수 있다는 것이 아니라, 자신이 직접 애그리게이트를 관리할 수 있습니다. "고급 할당 * 페이지에서 선택합니다"특정 수의 디스크를 포함하는 새 애그리게이트를 생성하고, 기존 애그리게이트에 디스크를 추가하고, 특정 애그리게이트에서 볼륨을 생성할 수 있습니다.

용량 관리

Cloud Manager 관리자는 Cloud Manager에서 스토리지 용량 결정을 내리거나 Cloud Manager에서 자동으로 용량 요구사항을 관리하는지 여부를 선택할 수 있습니다. 이러한 모드의 작동 방식을 이해하는 데 도움이 될 수 있습니다.

자동 용량 관리

Cloud Manager 관리자가 용량 관리 모드를 자동으로 설정하면 Cloud Manager는 더 많은 용량이 필요할 때 Cloud Volumes ONTAP 인스턴스에 대해 새 디스크를 자동으로 구매하고, 사용되지 않는 디스크 컬렉션(애그리게이트)을 삭제하고, 필요할 때 애그리게이트 간에 볼륨을 이동하며, 디스크 장애를 제거합니다.

다음 예제에서는 이 모드가 작동하는 방식을 보여 줍니다.

- EBS 디스크가 5개 이하인 aggregate가 용량 임계값에 도달하면 Cloud Manager가 자동으로 해당 aggregate에 대한 새 디스크를 구매하여 볼륨을 계속 확장할 수 있습니다.
- 12개의 Azure 디스크가 있는 애그리게이트는 용량 임계값에 도달하면 Cloud Manager가 자동으로 볼륨을 해당 애그리게이트의 볼륨을 가용 용량이 있는 애그리게이트로 이동하거나 새 애그리게이트로 이동합니다.

  Cloud Manager가 볼륨에 대한 새 애그리게이트를 만들 경우, 해당 볼륨의 크기를 수용하는 디스크 크기를 선택합니다.

  이제 원래 aggregate에서 여유 공간을 사용할 수 있습니다. 기존 볼륨 또는 새 볼륨에서 해당 공간을 사용할 수 있습니다. 이 시나리오에서는 공간을 AWS 또는 Azure로 반환할 수 없습니다.

- Aggregate에 12시간 이상 볼륨이 포함되어 있지 않으면 Cloud Manager에서 해당 볼륨을 삭제합니다.

수동 용량 관리

Cloud Manager 관리자가 용량 관리 모드를 수동으로 설정한 경우, 용량 결정을 내려야 할 때 Cloud Manager에 작업 필요 메시지가 표시됩니다. 자동 모드에서 설명한 것과 동일한 예가 수동 모드에 적용되지만 사용자는 이 작업을 수락할 수 있습니다.

테넌트를 사용하여 스토리지 격리

Cloud Manager를 사용하면 테넌트라고 하는 격리된 그룹에서 스토리지를 프로비저닝하고 관리할 수 있습니다. 테넌트 전체에서 Cloud Manager 사용자와 사용자의 작업 환경을 구성하는 방법을 결정해야 합니다.

작업 환경

Cloud Manager는 스토리지 시스템을 _ 작업 환경 _ 으로 나타냅니다. 작업 환경은 다음 중 하나일 수 있습니다.

- 단일 Cloud Volumes ONTAP 시스템 또는 HA 쌍

- 네트워크의 온-프레미스 ONTAP 클러스터
- NetApp 프라이빗 스토리지 구성의 ONTAP 클러스터

다음 그림은 Cloud Volumes ONTAP 작업 환경을 보여 줍니다.

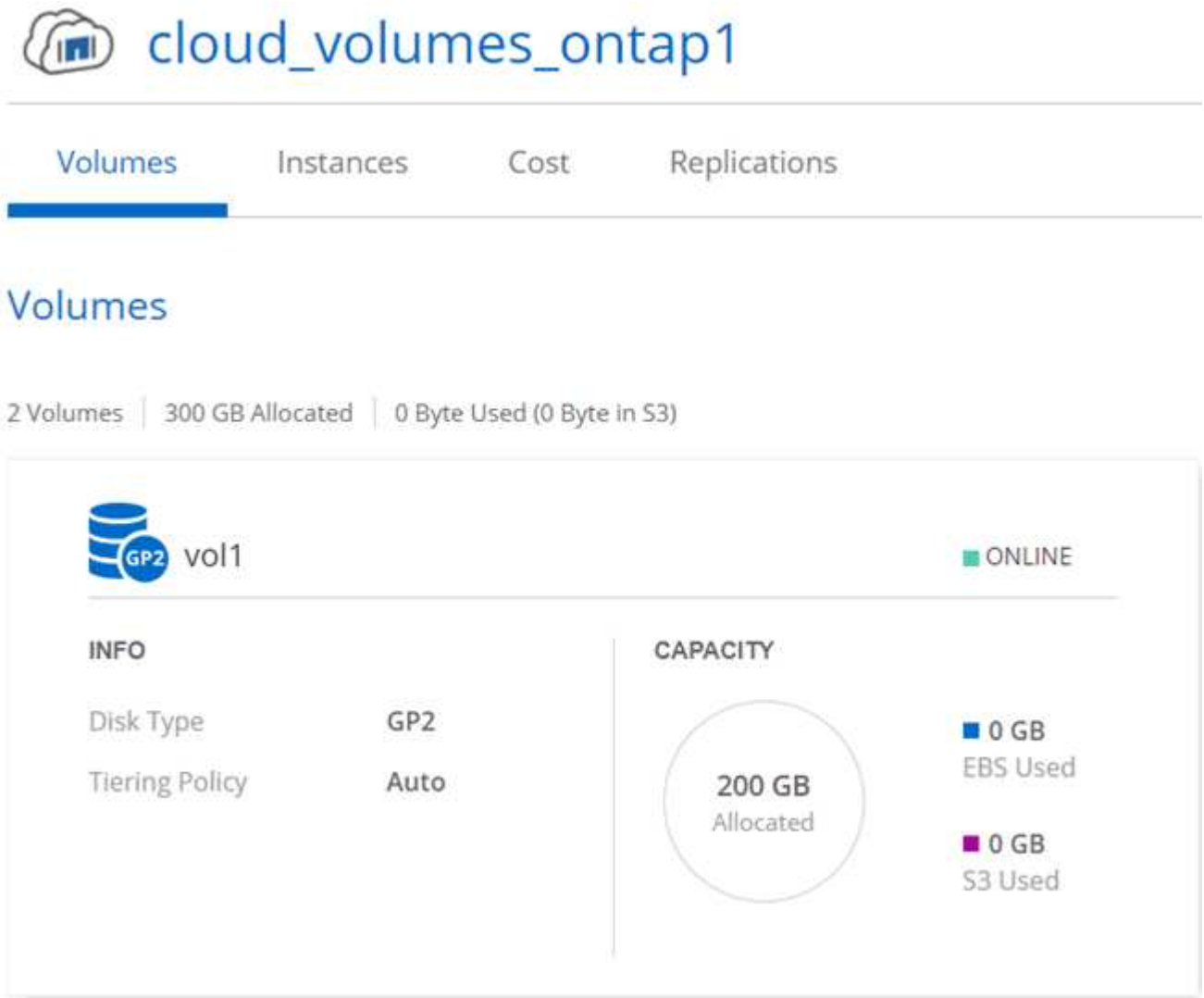

테넌트

a_tenant_는 그룹의 작업 환경을 격리합니다. 테넌트 내에서 하나 이상의 작업 환경을 생성합니다. 다음 이미지에는 Cloud Manager에 정의된 세 가지 테넌트가 나와 있습니다.

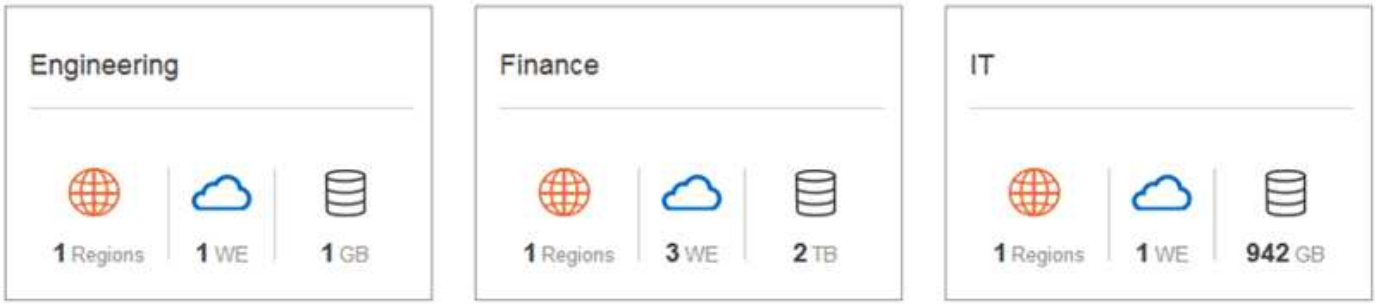

테넌트 및 작업 환경의 사용자 관리

Cloud Manager 사용자가 관리할 수 있는 테넌트 및 작업 환경은 사용자 역할 및 할당에 따라 달라집니다. 세 가지 사용자 역할은 다음과 같습니다.

Cloud Manager 관리자

제품을 관리하고 모든 테넌트 및 작업 환경에 액세스할 수 있습니다.

테넌트 관리자

단일 테넌트를 관리합니다. 테넌트에서 모든 작업 환경 및 사용자를 생성하고 관리할 수 있습니다.

작업 환경 관리자

테넌트에서 하나 이상의 작업 환경을 생성하고 관리할 수 있습니다.

테넌트 및 사용자를 생성하는 방법의 예

조직에 독립적으로 운영되는 부서가 있는 경우 각 부서에 테넌트를 제공하는 것이 좋습니다.

예를 들어, 세 개의 개별 부서에 대해 세 개의 테넌트를 생성할 수 있습니다. 그런 다음 각 테넌트에 대한 테넌트 관리자를 생성합니다. 각 테넌트 내에는 작업 환경을 관리하는 하나 이상의 작업 환경 관리자가 있습니다. 다음 이미지는 이 시나리오를 보여 줍니다.

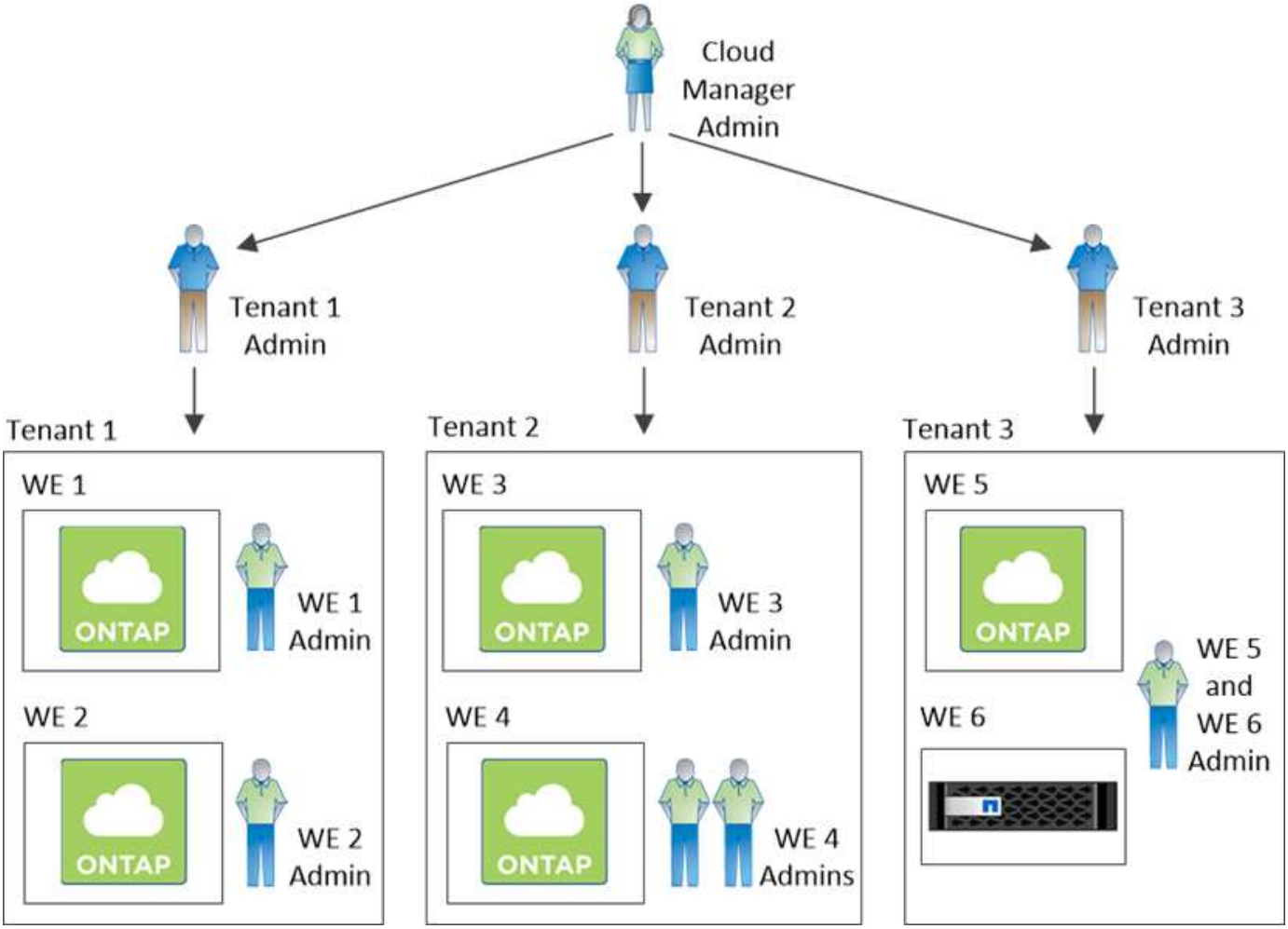

볼륨 보기를 사용하여 스토리지 관리를 간소화했습니다

Cloud Manager에서 제공하는 _Volume View_라는 별도의 관리 뷰를 사용하면 AWS에서 스토리지 관리를 더욱 간소화할 수 있습니다.

볼륨 보기를 사용하면 AWS에 필요한 NFS 볼륨을 지정한 다음, Cloud Manager에서 나머지 볼륨을 처리합니다. 즉, 필요에 따라 Cloud Volumes ONTAP 시스템을 구축하고 볼륨이 커짐에 따라 용량 할당 결정을 내릴 수 있습니다. 이러한 관점의 이점은 스토리지 관리 기능이 거의 없는 클라우드상의 엔터프라이즈급 스토리지의 이점을 제공합니다.

다음 이미지는 볼륨 뷰에서 Cloud Manager와 상호 작용하는 방법을 보여줍니다.

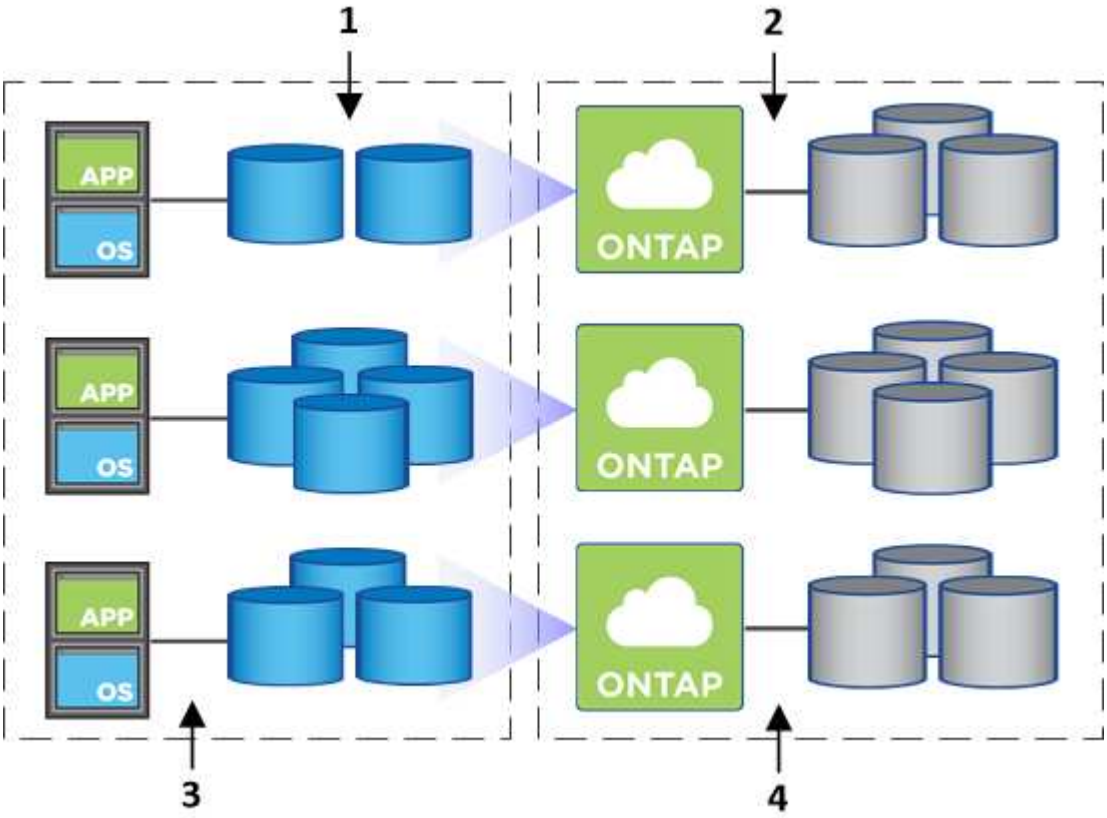

1. NFS 볼륨을 생성합니다.
2. Cloud Manager는 AWS에서 새로운 볼륨에 대한 Cloud Volumes ONTAP 인스턴스를 시작하거나 기존 인스턴스에 볼륨을 생성합니다. 볼륨에 물리적 EBS 스토리지도 구매합니다.
3. 호스트 및 애플리케이션에서 볼륨을 사용할 수 있도록 설정합니다.
4. Cloud Manager는 볼륨이 커짐에 따라 용량 할당 결정을 내립니다.

   즉, 볼륨(왼쪽 이미지)과 상호 작용하기만 하면 Cloud Manager가 스토리지 시스템 및 기본 스토리지(오른쪽 이미지)와 상호 작용합니다.

초기 볼륨에 대한 클라우드 리소스 할당

첫 번째 볼륨을 생성할 때 Cloud Manager가 AWS에서 Cloud Volumes ONTAP 인스턴스 또는 Cloud Volumes ONTAP HA 쌍을 시작하고 해당 볼륨에 대한 Amazon EBS 스토리지를 구매합니다.

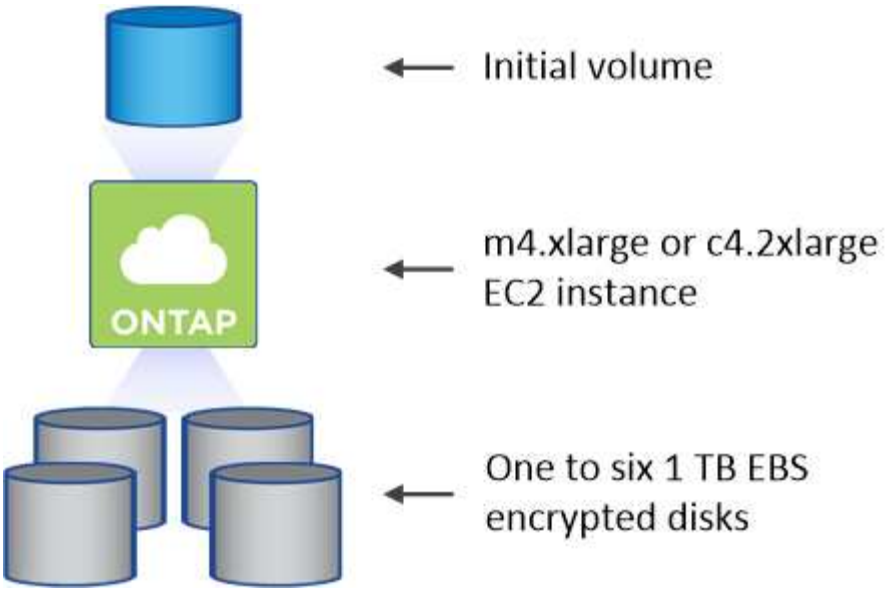

초기 볼륨의 크기에 따라 EC2 인스턴스 유형과 EBS 디스크 수가 결정됩니다.

> Cloud Manager는 초기 볼륨 크기에 따라 Cloud Volumes ONTAP Explore 또는 Standard 인스턴스를 시작합니다. 볼륨이 증가하면 Cloud Manager에서 AWS 인스턴스를 변경하라는 메시지가 표시될 수 있습니다. 즉, 인스턴스의 라이센스를 Standard 또는 Premium으로 업그레이드해야 합니다. 업그레이드를 하면 EBS 물리적 용량 제한이 증가하므로 볼륨을 늘릴 수 있습니다.

> Cloud Manager는 볼륨 뷰에서 Cloud Volumes ONTAP BYOL 인스턴스를 시작하지 않습니다. Cloud Volumes ONTAP 라이센스를 구입한 경우 스토리지 시스템 보기에서 Cloud Manager를 사용해야 합니다.

추가 볼륨에 클라우드 리소스 할당

볼륨을 더 생성할 때 Cloud Manager는 기존 Cloud Volumes ONTAP 인스턴스 또는 새 Cloud Volumes ONTAP 인스턴스에 볼륨을 생성합니다. 인스턴스의 AWS 위치와 디스크 유형이 요청된 볼륨과 일치하고 충분한 공간이 있는 경우 Cloud Manager가 기존 인스턴스에 볼륨을 생성할 수 있습니다.

NetApp 스토리지 효율성 기능 및 스토리지 비용

Cloud Manager를 사용하면 모든 볼륨에서 NetApp 스토리지 효율성 기능을 자동으로 사용할 수 있습니다. 이러한 효율성은 필요한 총 스토리지 양을 줄일 수 있습니다. 할당된 용량과 구입한 AWS 용량 간에 차이가 있을 수 있으므로 스토리지 비용을 절감할 수 있습니다.

Cloud Manager에서 자동으로 처리하는 용량 할당 결정

- Cloud Manager는 용량 임계값이 초과되면 추가 EBS 디스크를 구매합니다. 볼륨이 커짐에 따라 이러한 현상이 발생합니다.
- 디스크에 12시간 동안 볼륨이 없는 경우 Cloud Manager는 사용하지 않는 EBS 디스크 세트를 삭제합니다.
- Cloud Manager는 용량 문제를 방지하기 위해 디스크 세트 간에 볼륨을 이동합니다.

  경우에 따라 추가 EBS 디스크를 구입해야 합니다. 또한 원본 디스크 세트의 공간을 새 볼륨과 기존 볼륨에 사용할 수 있습니다.

WORM 스토리지

Cloud Volumes ONTAP 시스템에서 WORM(Write Once, Read Many) 스토리지를 활성화하여 지정된 보존 기간 동안 수정되지 않은 형식으로 파일을 보존할 수 있습니다. WORM 스토리지는 엔터프라이즈 모드에서 SnapLock 기술을 기반으로 하며, 이는 WORM 파일이 파일 레벨에서 보호됨을 의미합니다.

파일이 WORM 스토리지에 커밋된 후에는 보존 기간이 만료된 후에도 수정할 수 없습니다. 변조 방지 시계는 WORM 파일의 보존 기간이 경과된 시점을 결정합니다.

보존 기간이 경과한 후에는 더 이상 필요하지 않은 파일을 삭제해야 합니다.

WORM 스토리지를 활성화하는 중입니다

새로운 작업 환경을 생성할 때 Cloud Volumes ONTAP 시스템에서 WORM 스토리지를 활성화할 수 있습니다. 여기에는 활성화 코드 지정 및 파일의 기본 보존 기간 설정이 포함됩니다. Cloud Manager 인터페이스의 오른쪽 아래에 있는 채팅 아이콘을 사용하여 활성화 코드를 얻을 수 있습니다.

개별 볼륨에서 WORM 스토리지를 활성화할 수 없음 — WORM은 시스템 레벨에서 활성화해야 합니다.

다음 이미지는 작업 환경을 생성할 때 WORM 스토리지를 활성화하는 방법을 보여줍니다.

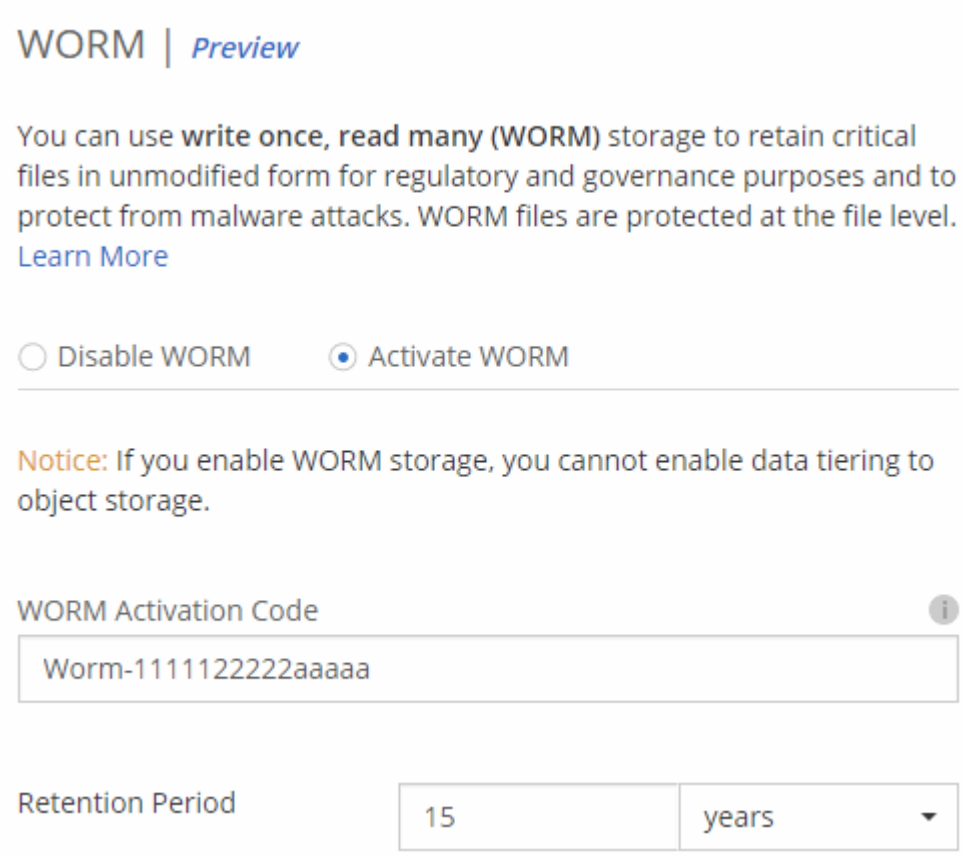

WORM에 파일 커밋 중

애플리케이션을 사용하여 NFS 또는 CIFS를 통해 WORM에 파일을 커밋하거나 ONTAP CLI를 사용하여 파일을

WORM에 자동으로 커밋할 수 있습니다. 또한 WORM 추가 가능 파일을 사용하여 로그 정보와 같이 점증적으로 기록된 데이터를 보존할 수 있습니다.

Cloud Volumes ONTAP 시스템에서 WORM 스토리지를 활성화한 후에는 모든 WORM 스토리지 관리에 ONTAP CLI를 사용해야 합니다. 자세한 지침은 을 참조하십시오 "ONTAP 설명서".

> WORM 스토리지에 대한 Cloud Volumes ONTAP 지원은 SnapLock 엔터프라이즈 모드와 동일합니다.

제한 사항

- AWS 또는 Azure에서 직접 디스크를 삭제하거나 이동하는 경우, 만료 날짜 전에 볼륨을 삭제할 수 있습니다.
- WORM 스토리지가 활성화된 경우 오브젝트 스토리지에 대한 데이터 계층화를 설정할 수 없습니다.

저작권 정보

Copyright © 2022 NetApp, Inc. All rights reserved. 미국에서 인쇄됨 본 문서의 어떤 부분도 저작권 소유자의 사전 서면 승인 없이는 어떠한 형식이나 그래픽, 전자적 또는 기계적 수단(사진 복사, 레코딩 등)으로도 저작권 소유자의 사전 서면 승인 없이 전자 검색 시스템에 저장 또는 저장.

NetApp이 저작권을 가진 자료에 있는 소프트웨어에는 아래의 라이센스와 고지 사항이 적용됩니다.

본 소프트웨어는 NetApp에 의해 "있는 그대로" 제공되며 상품성 및 특정 목적에 대한 적합성에 대한 명시적 또는 묵시적 보증을 포함하여 이에 제한되지 않고, 어떠한 보증도 하지 않습니다. NetApp은 대체품 또는 대체 서비스의 조달, 사용 불능, 데이터 손실, 이익 손실, 또는 파생적 손해(소계 물품 또는 서비스의 조달, 사용 손실, 데이터 또는 수익 손실, 계약, 엄격한 책임 또는 불법 행위(과실 또는 그렇지 않은 경우)에 관계없이 어떠한 책임도 지지 않으며, 이는 이러한 손해의 가능성을 사전에 알고 있던 경우에도 마찬가지입니다.

NetApp은 본 문서에 설명된 제품을 언제든지 예고 없이 변경할 권리를 보유합니다. NetApp은 NetApp의 명시적인 서면 동의를 받은 경우를 제외하고 본 문서에 설명된 제품을 사용하여 발생하는 어떠한 문제에도 책임을 지지 않습니다. 본 제품의 사용 또는 구입의 경우 NetApp에서는 어떠한 특허권, 상표권 또는 기타 지적 재산권이 적용되는 라이센스도 제공하지 않습니다.

본 설명서에 설명된 제품은 하나 이상의 미국 특허 또는 해외 특허, 해외 특허, 해외 특허, 해외 특허, 해외 특허, 해외 특허, 해외 특허, 미국 출원 중인 특허로 보호됩니다.

권리 제한 표시: 정부에 의한 사용, 복제 또는 공개에는 DFARS 252.277-7103(1988년 10월) 및 FAR 52-227-19(1987년 6월)의 기술 데이터 및 컴퓨터 소프트웨어의 권리(Rights in Technical Data and Computer Software) 조항의 하위 조항 (c)(1)(ii)에 설명된 제한사항이 적용됩니다.

상표 정보

NETAPP, NETAPP 로고 및 에 나열된 마크는 NetApp에 있습니다 http://www.netapp.com/TM 는 NetApp, Inc.의 상표입니다. 기타 회사 및 제품 이름은 해당 소유자의 상표일 수 있습니다.