Azure NetApp Files

Cloud Manager 3.8

NetApp
July 19, 2022

This PDF was generated from https://docs.netapp.com/ko-kr/occm38/concept_azure_netapp_files.html on July 19, 2022. Always check docs.netapp.com for the latest.

목차

Azure NetApp Files . . . 1
Azure NetApp Files에 대해 자세히 알아보십시오 . . . 1
Azure NetApp Files 설정 . . . 2
Azure NetApp Files용 볼륨 생성 및 관리 . . . 7

Azure NetApp Files

Azure NetApp Files에 대해 자세히 알아보십시오

Azure NetApp Files을 사용하는 기업은 클라우드를 리팩토링할 필요 없이 Azure에서 성능 집약적이고 지연 시간에 민감한 핵심 비즈니스 크리티컬 애플리케이션을 마이그레이션 및 실행할 수 있습니다.

피처

- 다중 프로토콜을 지원하므로 Linux 및 Windows 애플리케이션 모두의 "리프트 및 이동"이 Azure에서 원활하게 실행됩니다.
- 여러 성능 계층을 통해 워크로드 성능 요구사항에 맞춰 조정할 수 있습니다.
- SAP HANA, GDPR 및 HIPPA를 비롯한 주요 인증을 통해 가장 까다로운 워크로드를 Azure로 마이그레이션할 수 있습니다.

추가 기능은 **Cloud Manager**에서 제공됩니다

- NFS 또는 SMB 데이터를 Cloud Manager에서 Azure NetApp Files로 직접 마이그레이션 데이터 마이그레이션은 NetApp의 Cloud Sync 서비스를 통해 수행할 수 있습니다. "자세한 정보".
- 클라우드 규정 준수 는 인공 지능(AI) 중심 기술을 사용하여 데이터 컨텍스트를 이해하고 Azure NetApp Files 계정에 상주하는 중요한 데이터를 식별할 수 있도록 지원합니다. "자세한 정보".

비용

"Azure NetApp Files 가격 보기".

가입 및 충전은 Cloud Manager가 아닌 Azure NetApp Files 서비스에서 관리합니다.

지원 지역

"지원되는 Azure 지역을 봅니다".

액세스를 요청하는 중입니다

에서 Azure NetApp Files에 대한 액세스 권한을 부여해야 합니다 "온라인 요청 제출". 계속 진행하려면 Azure NetApp Files 팀의 승인을 기다려야 합니다.

도움말 보기

Azure NetApp Files와 관련된 기술 지원 문제의 경우 Azure 포털을 사용하여 Microsoft에 지원 요청을 기록하십시오. 연결된 Microsoft 구독을 선택하고 * 저장소 * 에서 * Azure NetApp Files * 서비스 이름을 선택합니다. Microsoft 지원 요청을 작성하는 데 필요한 나머지 정보를 제공합니다.

Cloud Sync 및 Azure NetApp Files 관련 문제의 경우, Cloud Sync 서비스에서 직접 Cloud Sync 일련 번호를 사용하여 NetApp으로 시작할 수 있습니다. Cloud Manager의 링크를 통해 Cloud Sync 서비스에 액세스해야 합니다. "Cloud Sync 지원을 활성화하는 프로세스를 봅니다".

관련 링크

- "NetApp 클라우드 센트럴: Azure NetApp Files"
- "Azure NetApp Files 설명서"
- "Cloud Sync 설명서"

Azure NetApp Files 설정

Cloud Manager에서 Azure NetApp Files 작업 환경을 생성하여 NetApp 계정, 용량 풀, 볼륨 및 스냅샷을 생성하고 관리합니다.

빠른 시작

다음 단계를 따라 빠르게 시작하거나 나머지 섹션으로 스크롤하여 자세한 내용을 확인하십시오.

액세스 권한을 요청합니다

"온라인 요청을 제출합니다" Azure NetApp Files에 대한 액세스 권한을 부여받습니다.

Azure AD 응용 프로그램을 설정합니다

Azure에서 Azure AD 응용 프로그램에 권한을 부여하고 응용 프로그램(클라이언트) ID, 디렉터리(테넌트) ID 및 클라이언트 암호 값을 복사합니다.

Azure NetApp Files 작업 환경을 만듭니다

Cloud Manager에서 * 작업 환경 추가 * > * Microsoft Azure * > * Azure NetApp Files * 를 클릭한 다음 AD 응용 프로그램에 대한 세부 정보를 제공합니다.

액세스를 요청하는 중입니다

에서 Azure NetApp Files에 대한 액세스 권한을 부여해야 합니다 "온라인 요청 제출". 계속 진행하려면 Azure NetApp Files 팀의 승인을 기다려야 합니다.

Azure AD 응용 프로그램 설정

Cloud Manager에서 Azure NetApp Files를 설정하고 관리할 수 있는 권한이 필요합니다. Azure AD 응용 프로그램을 생성 및 설정하고 Cloud Manager에 필요한 Azure 자격 증명을 획득하여 Azure 계정에 필요한 권한을 부여할 수 있습니다.

AD 응용 프로그램을 만드는 중입니다

Cloud Manager가 역할 기반 액세스 제어에 사용할 수 있는 Azure AD(Active Directory) 응용 프로그램 및 서비스 보안 주체를 만듭니다.

Active Directory 응용 프로그램을 만들고 응용 프로그램을 역할에 할당하려면 Azure에 적절한 권한이 있어야 합니다. 자세한 내용은 을 참조하십시오 "Microsoft Azure 문서: 필요한 권한".

단계

1. Azure 포털에서 * Azure Active Directory * 서비스를 엽니다.

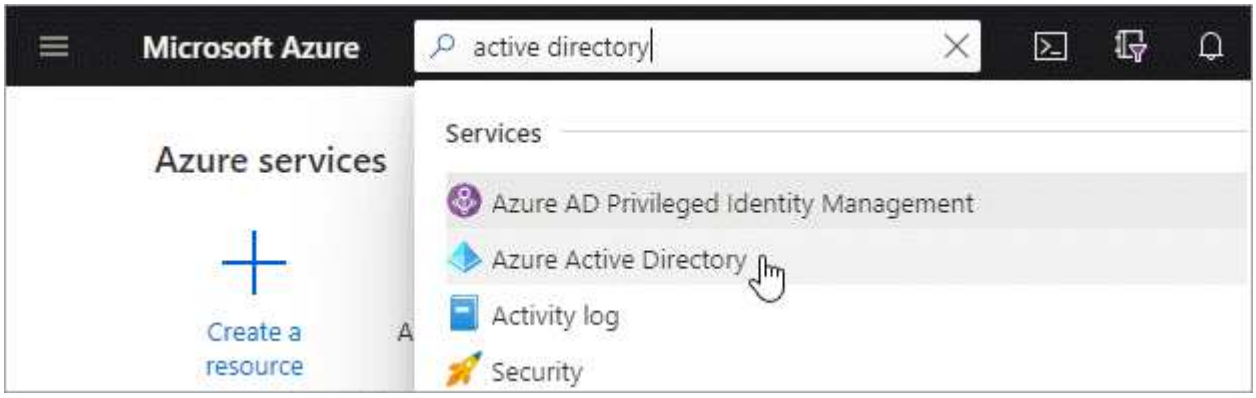

2. 메뉴에서 * 앱 등록 * 을 클릭합니다.
3. 응용 프로그램을 만듭니다.
   a. 새 등록 * 을 클릭합니다.
   b. 응용 프로그램에 대한 세부 정보를 지정합니다.
      - * 이름 *: 응용 프로그램의 이름을 입력합니다.
      - * 계정 유형 *: 계정 유형을 선택합니다(모두 Cloud Manager와 연동함).
      - * URI 리디렉션 *: 이 필드는 비워 둘 수 있습니다.
   c. Register * 를 클릭합니다.
4. 응용 프로그램(클라이언트) ID * 와 * 디렉터리(테넌트) ID * 를 복사합니다.

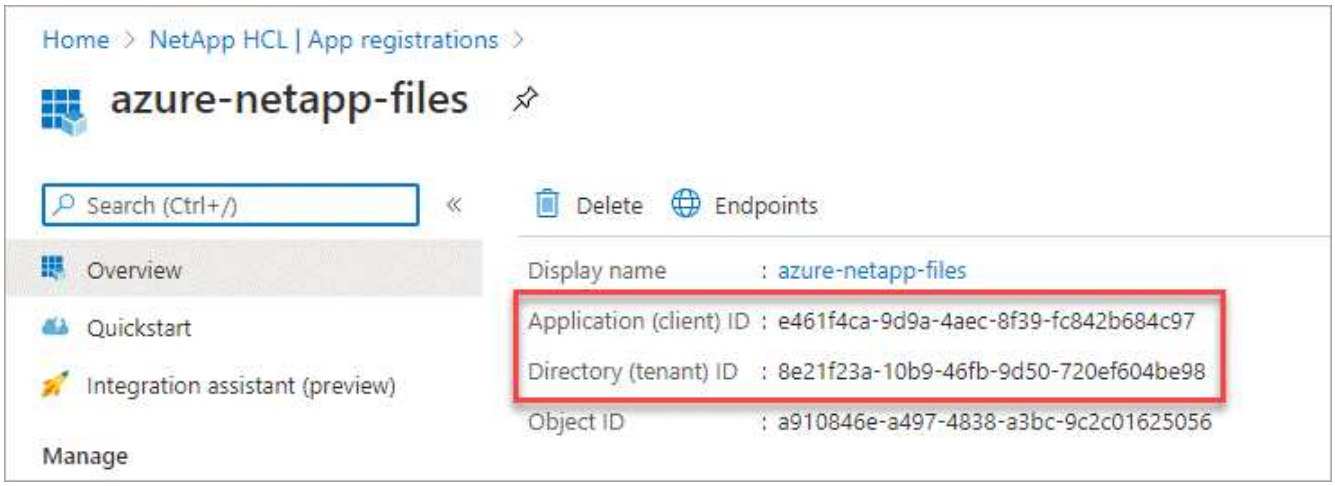

Cloud Manager에서 Azure NetApp Files 작업 환경을 생성할 때 애플리케이션의 애플리케이션(클라이언트) ID와 디렉토리(테넌트) ID를 제공해야 합니다. Cloud Manager는 ID를 사용하여 프로그래밍 방식으로 로그인합니다.

5. Cloud Manager가 Azure AD에서 인증에 사용할 수 있도록 애플리케이션에 대한 클라이언트 암호를 생성합니다.
   a. 인증서 및 비밀 > 새 클라이언트 비밀 * 을 클릭합니다.
   b. 비밀과 기간에 대한 설명을 제공하십시오.
   c. 추가 * 를 클릭합니다.

d. 클라이언트 암호 값을 복사합니다.

이제 AD 응용 프로그램이 설정되고 응용 프로그램(클라이언트) ID, 디렉터리(테넌트) ID 및 클라이언트 암호 값을 복사해야 합니다. Azure NetApp Files 작업 환경을 추가할 때 Cloud Manager에 이 정보를 입력해야 합니다.

앱에 역할을 할당합니다

서비스 보안 주체를 Azure 구독에 바인딩하고 필요한 권한이 있는 사용자 지정 역할을 할당해야 합니다.

단계

1. "Azure에서 사용자 지정 역할을 만듭니다".

   다음 단계에서는 Azure 포털에서 역할을 만드는 방법을 설명합니다.

   a. 가입을 열고 * IAM(액세스 제어) * 을 클릭합니다.
   b. 추가 > 사용자 지정 역할 추가 * 를 클릭합니다.

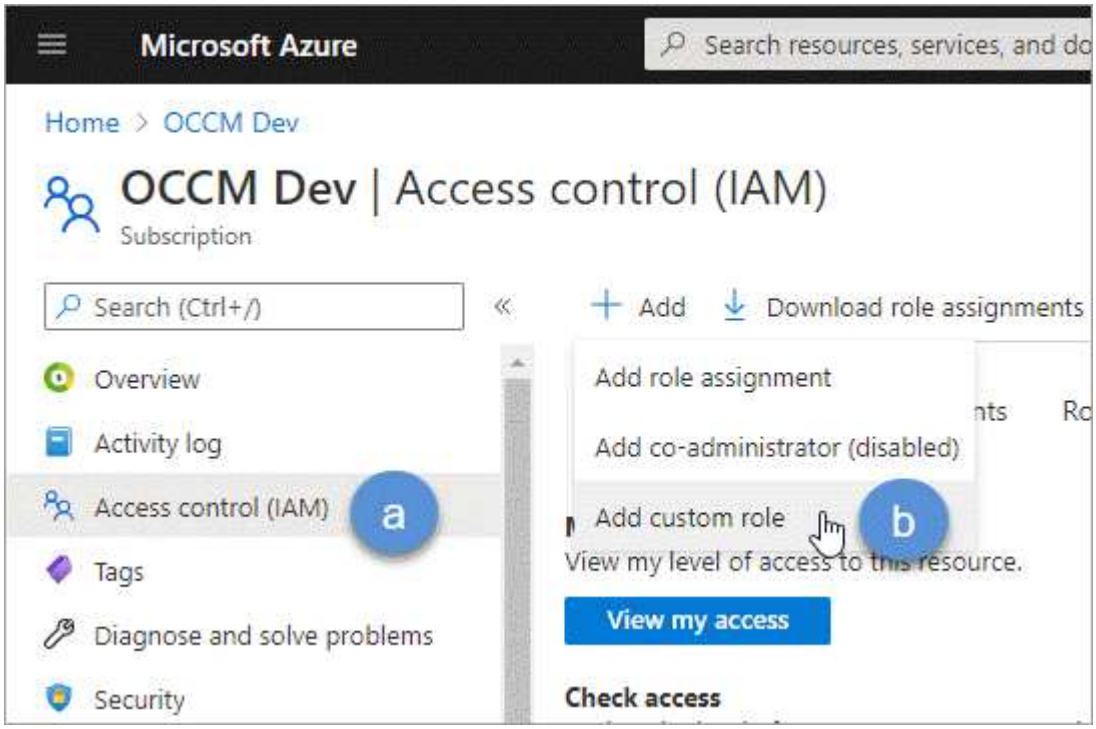

c. [기본 사항] * 탭에서 역할에 대한 이름과 설명을 입력합니다.

d. JSON * 을 클릭하고 JSON 형식의 오른쪽 상단에 나타나는 * Edit * 를 클릭합니다.

e. 다음 권한을 *actions* 아래에 추가합니다.

```
"actions": [
    "Microsoft.NetApp/*",
    "Microsoft.Resources/resources/read",
    "Microsoft.Resources/subscriptions/resourceGroups/read",

"Microsoft.Resources/subscriptions/resourcegroups/resources/read",
    "Microsoft.Resources/subscriptions/resourceGroups/write",
    "Microsoft.Network/virtualNetworks/read",
    "Microsoft.Insights/Metrics/Read"
    ],
```

f. 저장 * 을 클릭하고 * 다음 * 을 클릭한 다음 * 생성 * 을 클릭합니다.

2. 이제 방금 만든 역할에 응용 프로그램을 할당합니다.

a. Azure 포털에서 가입을 열고 * 액세스 제어(IAM) > 추가 > 역할 할당 추가 * 를 클릭합니다.

b. 만든 사용자 지정 역할을 선택합니다.

c. Azure AD 사용자, 그룹 또는 서비스 보안 주체 * 를 선택한 상태로 유지합니다.

d. 응용 프로그램의 이름을 검색합니다(스크롤하면 목록에서 찾을 수 없음).

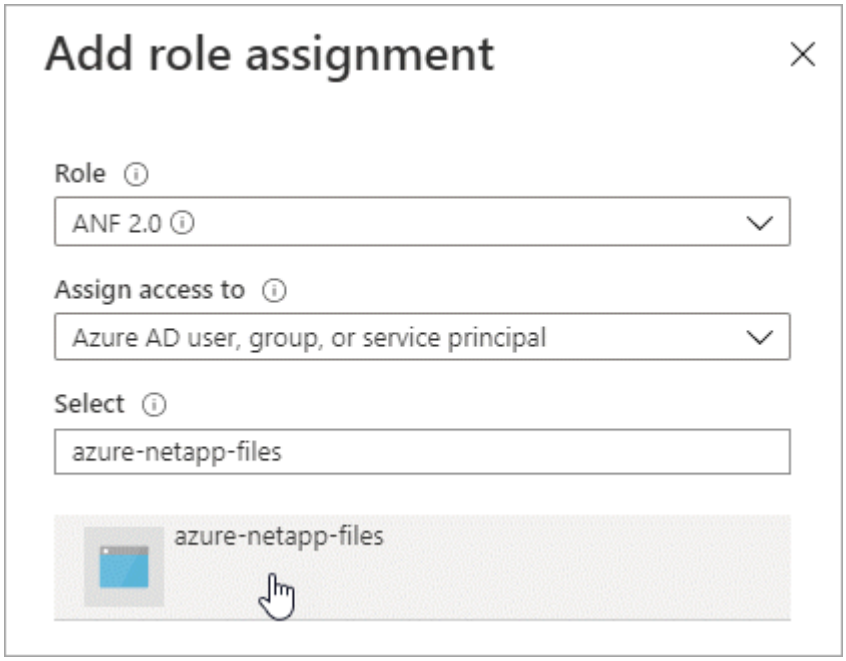

e. 응용 프로그램을 선택하고 * Save * (저장 *)를 클릭합니다.

이제 Cloud Manager의 서비스 보안 주체에 해당 구독에 필요한 Azure 권한이 있습니다.

Azure NetApp Files 작업 환경 생성

볼륨 생성을 시작할 수 있도록 Cloud Manager에서 Azure NetApp Files 작업 환경을 설정합니다.

1. 작업 환경 페이지에서 * 작업 환경 추가 * 를 클릭합니다.
2. Microsoft Azure * 를 선택한 다음 * Azure NetApp Files * 를 선택합니다.
3. 이전에 설정한 AD 응용 프로그램에 대한 세부 정보를 제공합니다.

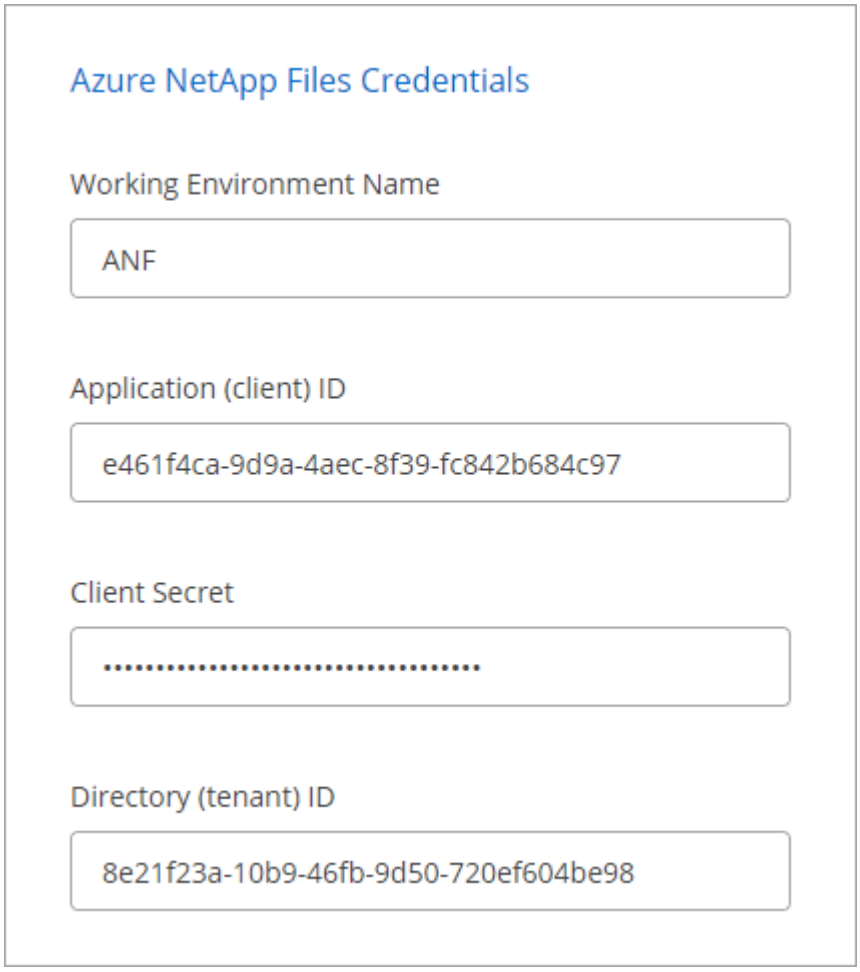

4. 추가 * 를 클릭합니다.

이제 Azure NetApp Files 작업 환경이 마련되었어야 합니다.

"볼륨 생성 및 관리를 시작합니다".

Azure NetApp Files용 볼륨 생성 및 관리

작업 환경을 설정한 후에는 Azure NetApp Files 계정, 용량 풀, 볼륨 및 스냅샷을 생성하고 관리할 수 있습니다.

볼륨 생성 중

새 Azure NetApp Files 계정 또는 기존 계정에 NFS 또는 SMB 볼륨을 생성할 수 있습니다.

단계

1. Azure NetApp Files 작업 환경을 엽니다.
2. 새 볼륨 추가 * 를 클릭합니다.
3. 각 페이지에 필요한 정보를 제공합니다.

   - * Azure NetApp Files 계정 *: 기존 Azure NetApp Files 계정을 선택하거나 새 계정을 만듭니다.

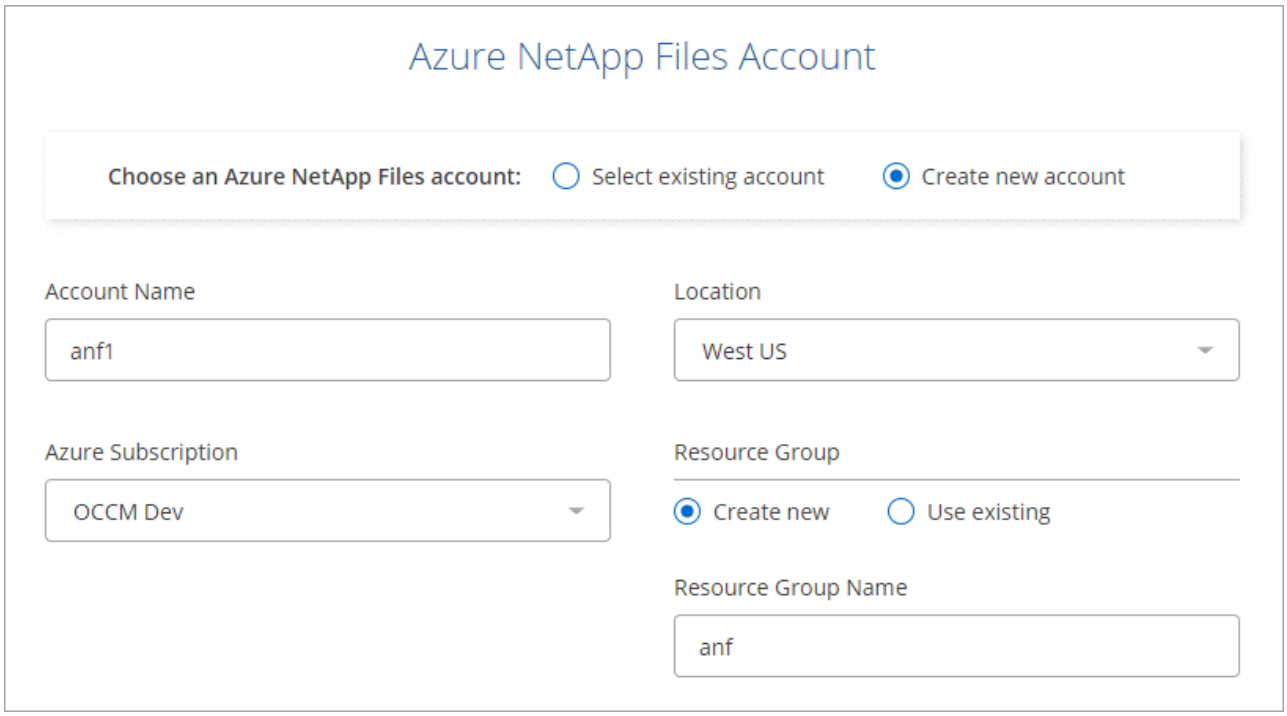

   - * Capacity Pool *: 기존 용량 풀을 선택하거나 새 용량 풀을 생성합니다.

     새 용량 풀을 생성하는 경우 크기를 지정하고 를 선택해야 합니다 "서비스 레벨".

     용량 풀의 최소 크기는 4TB입니다. 크기는 4TB의 배수로 지정할 수 있습니다.

   - * 세부 정보 및 태그 *: 볼륨 이름 및 크기, 볼륨이 상주해야 하는 VNET 및 서브넷을 입력하고 선택적으로 볼륨에 대한 태그를 지정합니다.
   - * 프로토콜 *: NFS 또는 SMB 프로토콜을 선택하고 필요한 정보를 입력합니다.

다음은 NFS에 대한 세부 정보의 예입니다.

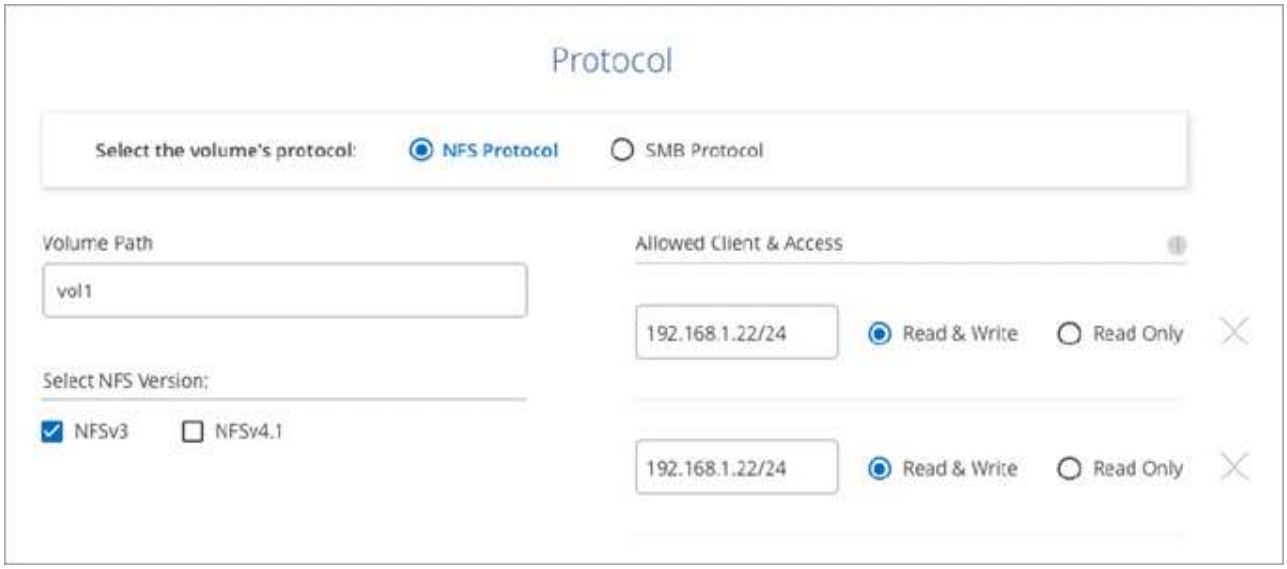

다음은 SMB에 대한 세부 정보의 예입니다. 첫 번째 SMB 볼륨을 설정할 때 Active Directory 정보를 제공해야 합니다.

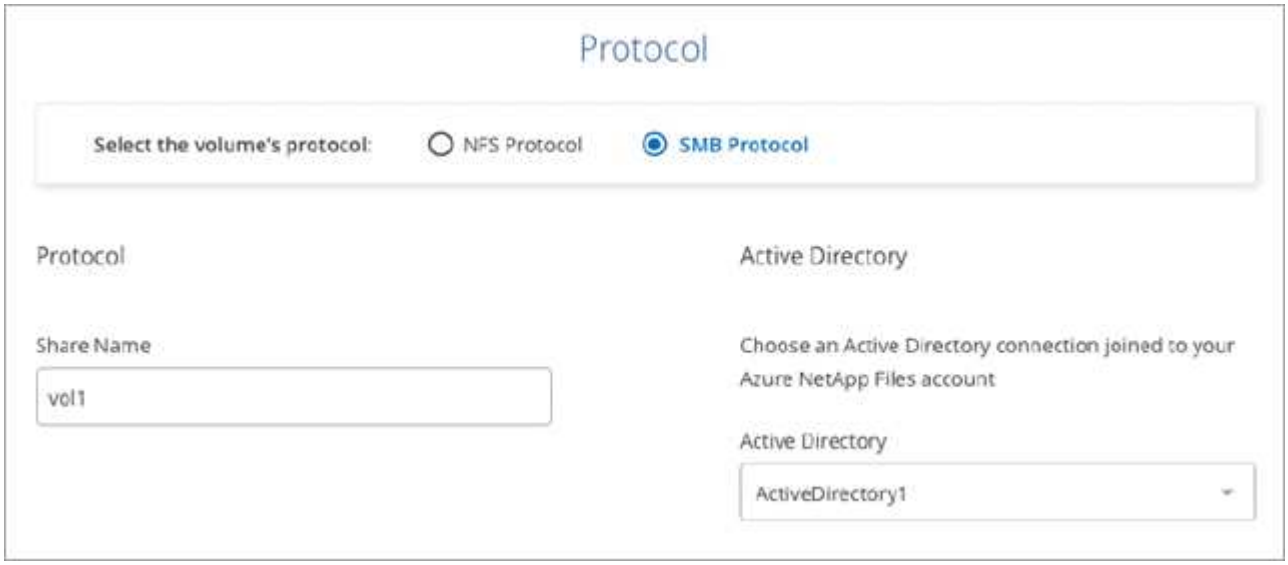

4. 볼륨 추가 * 를 클릭합니다.

볼륨을 마운트합니다

Cloud Manager 내에서 마운트 지침에 액세스하여 볼륨을 호스트에 마운트할 수 있습니다.

단계

1. 작업 환경을 엽니다.
2. 볼륨 위로 마우스를 이동하고 * 볼륨 마운트 * 를 선택합니다.

3. 지침에 따라 볼륨을 마운트합니다.

볼륨의 크기와 태그 편집

볼륨을 생성한 후에는 언제든지 크기와 태그를 수정할 수 있습니다.

단계

1. 작업 환경을 엽니다.
2. 볼륨 위로 마우스를 가져가 * Edit * 를 선택합니다.
3. 필요에 따라 크기 및 태그를 수정합니다.
4. 적용 * 을 클릭합니다.

스냅샷 복사본 관리

Snapshot 복사본은 볼륨의 시점 복사본을 제공합니다. 스냅샷 복사본을 생성하고, 데이터를 새 볼륨으로 복원하며, 스냅샷 복사본을 삭제합니다

단계

1. 작업 환경을 엽니다.
2. 볼륨 위로 마우스를 이동하고 사용 가능한 옵션 중 하나를 선택하여 스냅샷 복사본을 관리합니다.
   - * 스냅샷 복사본 생성 *
   - * 새 볼륨으로 복원 *
   - * 스냅샷 복사본을 삭제합니다 *
3. 프롬프트에 따라 선택한 작업을 완료합니다.

볼륨을 삭제하는 중입니다

더 이상 필요하지 않은 볼륨을 삭제합니다.

단계

1. 작업 환경을 엽니다.
2. 볼륨 위로 마우스를 가져간 후 * 삭제 * 를 클릭합니다.
3. 볼륨 삭제를 확인합니다.

Azure NetApp Files를 제거하는 중입니다

이렇게 하면 Azure NetApp Files이 Cloud Manager에서 제거됩니다. Azure NetApp Files 계정 또는 볼륨은 삭제되지 않습니다. 언제든지 Azure NetApp Files를 Cloud Manager에 다시 추가할 수 있습니다.

단계

1. Azure NetApp Files 작업 환경을 엽니다.
2. 페이지 오른쪽 상단에서 작업 메뉴를 선택하고 * Azure NetApp Files 제거 * 를 클릭합니다.

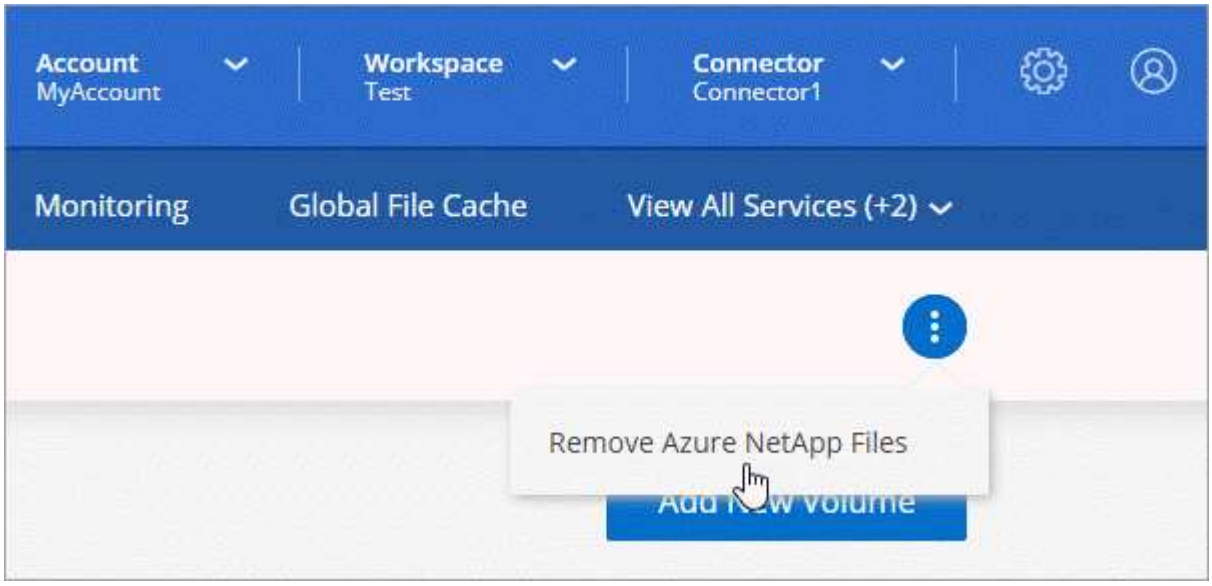

3. 확인하려면 * 제거 * 를 클릭합니다.

저작권 정보

Copyright © 2022 NetApp, Inc. All rights reserved. 미국에서 인쇄됨 본 문서의 어떤 부분도 저작권 소유자의 사전 서면 승인 없이는 어떠한 형식이나 그래픽, 전자적 또는 기계적 수단(사진 복사, 레코딩 등)으로도 저작권 소유자의 사전 서면 승인 없이 전자 검색 시스템에 저장 또는 저장.

NetApp이 저작권을 가진 자료에 있는 소프트웨어에는 아래의 라이센스와 고지 사항이 적용됩니다.

본 소프트웨어는 NetApp에 의해 "있는 그대로" 제공되며 상품성 및 특정 목적에 대한 적합성에 대한 명시적 또는 묵시적 보증을 포함하여 이에 제한되지 않고, 어떠한 보증도 하지 않습니다. NetApp은 대체품 또는 대체 서비스의 조달, 사용 불능, 데이터 손실, 이익 손실, 또는 파생적 손해(소계 물품 또는 서비스의 조달, 사용 손실, 데이터 또는 수익 손실, 계약, 엄격한 책임 또는 불법 행위(과실 또는 그렇지 않은 경우)에 관계없이 어떠한 책임도 지지 않으며, 이는 이러한 손해의 가능성을 사전에 알고 있던 경우에도 마찬가지입니다.

NetApp은 본 문서에 설명된 제품을 언제든지 예고 없이 변경할 권리를 보유합니다. NetApp은 NetApp의 명시적인 서면 동의를 받은 경우를 제외하고 본 문서에 설명된 제품을 사용하여 발생하는 어떠한 문제에도 책임을 지지 않습니다. 본 제품의 사용 또는 구입의 경우 NetApp에서는 어떠한 특허권, 상표권 또는 기타 지적 재산권이 적용되는 라이센스도 제공하지 않습니다.

본 설명서에 설명된 제품은 하나 이상의 미국 특허 또는 해외 특허, 해외 특허, 해외 특허, 해외 특허, 해외 특허, 해외 특허, 해외 특허, 미국 출원 중인 특허로 보호됩니다.

권리 제한 표시: 정부에 의한 사용, 복제 또는 공개에는 DFARS 252.277-7103(1988년 10월) 및 FAR 52-227-19(1987년 6월)의 기술 데이터 및 컴퓨터 소프트웨어의 권리(Rights in Technical Data and Computer Software) 조항의 하위 조항 (c)(1)(ii)에 설명된 제한사항이 적용됩니다.

상표 정보

NETAPP, NETAPP 로고 및 에 나열된 마크는 NetApp에 있습니다 http://www.netapp.com/TM 는 NetApp, Inc.의 상표입니다. 기타 회사 및 제품 이름은 해당 소유자의 상표일 수 있습니다.