네트워크 설정

Cloud Manager 3.8

NetApp
March 25, 2024

This PDF was generated from https://docs.netapp.com/ko-kr/occm38/reference_networking_aws.html on March 25, 2024. Always check docs.netapp.com for the latest.

목차

네트워크 설정 1
AWS의 Cloud Volumes ONTAP에 대한 네트워킹 요구사항 1
여러 AZs에서 HA 쌍에 대한 AWS 전송 게이트웨이 설정 8
AWS의 보안 그룹 규칙 12

네트워크 설정

AWS의 Cloud Volumes ONTAP에 대한 네트워킹 요구사항

Cloud Volumes ONTAP 시스템이 올바르게 작동할 수 있도록 AWS 네트워킹을 설정합니다.

Cloud Volumes ONTAP의 일반 요구 사항

AWS에서 다음 요구사항을 충족해야 합니다.

Cloud Volumes ONTAP 노드에 대한 아웃바운드 인터넷 액세스

Cloud Volumes ONTAP 노드를 사용하려면 스토리지 상태를 사전에 모니터링하는 NetApp AutoSupport에 메시지를 보내기 위해 아웃바운드 인터넷 액세스가 필요합니다.

라우팅 및 방화벽 정책은 Cloud Volumes ONTAP가 AutoSupport 메시지를 전송할 수 있도록 다음 엔드포인트로 AWS HTTP/HTTPS 트래픽을 허용해야 합니다.

- https://support.netapp.com/aods/asupmessage 으로 문의하십시오
- https://support.netapp.com/asupprod/post/1.0/postAsup 으로 문의하십시오

  NAT 인스턴스가 있는 경우 개인 서브넷에서 인터넷으로 HTTPS 트래픽을 허용하는 인바운드 보안 그룹 규칙을 정의해야 합니다.

  "AutoSupport 구성 방법을 알아보십시오".

HA 중재자를 위한 아웃바운드 인터넷 액세스

HA 중재자 인스턴스는 스토리지 페일오버를 지원할 수 있도록 AWS EC2 서비스에 대한 아웃바운드 연결이 있어야 합니다. 연결을 제공하기 위해 공용 IP 주소를 추가하거나 프록시 서버를 지정하거나 수동 옵션을 사용할 수 있습니다.

수동 옵션은 대상 서브넷에서 AWS EC2 서비스로 연결되는 NAT 게이트웨이 또는 인터페이스 VPC 엔드포인트일 수 있습니다. VPC 엔드포인트에 대한 자세한 내용은 을 참조하십시오 "AWS 문서:인터페이스 VPC 엔드포인트(AWS PrivateLink)".

IP 주소 수입니다

Cloud Manager는 AWS의 Cloud Volumes ONTAP에 다음 수의 IP 주소를 할당합니다.

- 단일 노드: 6 IP 주소
- 단일 AZs:15 주소의 HA 쌍
- 여러 AZs:15 또는 16 IP 주소의 HA 쌍

  Cloud Manager는 단일 노드 시스템에서는 SVM 관리 LIF를 생성하지만, 단일 AZ에서는 HA 쌍이 아닙니다. 여러 AZs의 HA 쌍에서 SVM 관리 LIF를 생성할지 여부를 선택할 수 있습니다.

> LIF는 물리적 포트와 연결된 IP 주소입니다. SnapCenter와 같은 관리 툴을 사용하려면 SVM 관리 LIF가 필요합니다.

보안 그룹

Cloud Manager에서 보안 그룹을 생성할 수 있으므로 보안 그룹을 생성할 필요가 없습니다. 직접 사용해야 하는 경우 을 참조하십시오 "보안 그룹 규칙".

데이터 계층화를 위해 **Cloud Volumes ONTAP**에서 **AWS S3**로 연결

EBS를 성능 계층으로 사용하고 AWS S3를 용량 계층으로 사용하려면 Cloud Volumes ONTAP이 S3에 연결되어 있는지 확인해야 합니다. 이 연결을 제공하는 가장 좋은 방법은 S3 서비스에 VPC 엔드포인트를 생성하는 것입니다. 자세한 내용은 을 참조하십시오 "AWS 설명서: 게이트웨이 엔드포인트 생성".

VPC 끝점을 만들 때 Cloud Volumes ONTAP 인스턴스에 해당하는 영역, VPC 및 라우팅 테이블을 선택해야 합니다. 또한 S3 엔드포인트에 대한 트래픽을 활성화하는 아웃바운드 HTTPS 규칙을 추가하려면 보안 그룹을 수정해야 합니다. 그렇지 않으면 Cloud Volumes ONTAP에서 S3 서비스에 연결할 수 없습니다.

문제가 발생하면 을 참조하십시오 "AWS 지원 지식 센터: 게이트웨이 VPC 엔드포인트를 사용하여 S3 버킷에 연결할 수 없는 이유는 무엇입니까?"

다른 네트워크의 **ONTAP** 시스템에 대한 연결

AWS의 Cloud Volumes ONTAP 시스템과 다른 네트워크의 ONTAP 시스템 간에 데이터를 복제하려면 AWS VPC와 다른 네트워크(예: Azure VNET 또는 회사 네트워크) 간에 VPN 연결이 있어야 합니다. 자세한 내용은 을 참조하십시오 "AWS 설명서: AWS VPN 연결 설정".

CIFS용 **DNS** 및 **Active Directory**

CIFS 스토리지를 프로비저닝하려면 AWS에서 DNS 및 Active Directory를 설정하거나 사내 설정을 AWS로 확장해야 합니다.

DNS 서버는 Active Directory 환경에 대한 이름 확인 서비스를 제공해야 합니다. Active Directory 환경에서 사용되는 DNS 서버가 아니어야 하는 기본 EC2 DNS 서버를 사용하도록 DHCP 옵션 집합을 구성할 수 있습니다.

자세한 지침은 을 참조하십시오 "AWS 설명서: AWS 클라우드의 Active Directory 도메인 서비스: 빠른 시작 참조 배포".

여러 대의 **AZs**에서 **HA** 쌍에 대한 요구 사항

추가 AWS 네트워킹 요구사항은 ZS(Multiple Availability Zones)를 사용하는 Cloud Volumes ONTAP HA 구성에 적용됩니다. Cloud Manager에 네트워킹 세부 정보를 입력해야 하므로 HA 쌍을 실행하기 전에 이러한 요구사항을 검토해야 합니다.

HA 쌍의 작동 방식을 이해하려면 를 참조하십시오 "고가용성 쌍".

가용성 영역

이 HA 구축 모델은 여러 대의 AZs를 사용하여 데이터의 고가용성을 보장합니다. 각 Cloud Volumes ONTAP 인스턴스와 중재자 인스턴스에 전용 AZ를 사용해야 하며 HA 쌍 간의 통신 채널을 제공합니다.

NAS 데이터 및 클러스터**/SVM** 관리를 위한 부동 **IP** 주소

여러 AZs의 HA 구성에서는 장애가 발생할 경우 노드 간에 이동하는 부동 IP 주소를 사용합니다. 고객이 아니라면 VPC 외부에서 기본적으로 액세스할 수 없습니다 "AWS 전송 게이트웨이를 설정합니다".

하나의 부동 IP 주소는 클러스터 관리용, 하나는 노드 1의 NFS/CIFS 데이터용으로, 다른 하나는 노드 2의 NFS/CIFS 데이터용으로 사용됩니다. SVM 관리를 위한 네 번째 유동 IP 주소는 선택 사항입니다.

Windows용 SnapDrive 또는 HA 쌍을 지원하는 SnapCenter를 사용하는 경우 SVM 관리 LIF에는 부동 IP 주소가 필요합니다. 시스템을 구축할 때 IP 주소를 지정하지 않으면 나중에 LIF를 생성할 수 있습니다. 자세한 내용은 을 참조하십시오 "Cloud Volumes ONTAP 설정".

Cloud Volumes ONTAP HA 작업 환경을 생성할 때 Cloud Manager에 부동 IP 주소를 입력해야 합니다. Cloud Manager는 시스템을 시작할 때 HA 쌍에 IP 주소를 할당합니다.

부동 IP 주소는 HA 구성을 배포하는 AWS 지역의 모든 VPC에 대한 CIDR 블록 외부에 있어야 합니다. 유동 IP 주소를 해당 지역의 VPC 외부에 있는 논리적 서브넷으로 생각해 보십시오.

다음 예에서는 AWS 영역에 있는 VPC와 유동 IP 주소 간의 관계를 보여 줍니다. 부동 IP 주소는 모든 VPC에 대한 CIDR 블록 외부에 있지만 라우팅 테이블을 통해 서브넷으로 라우팅할 수 있습니다.

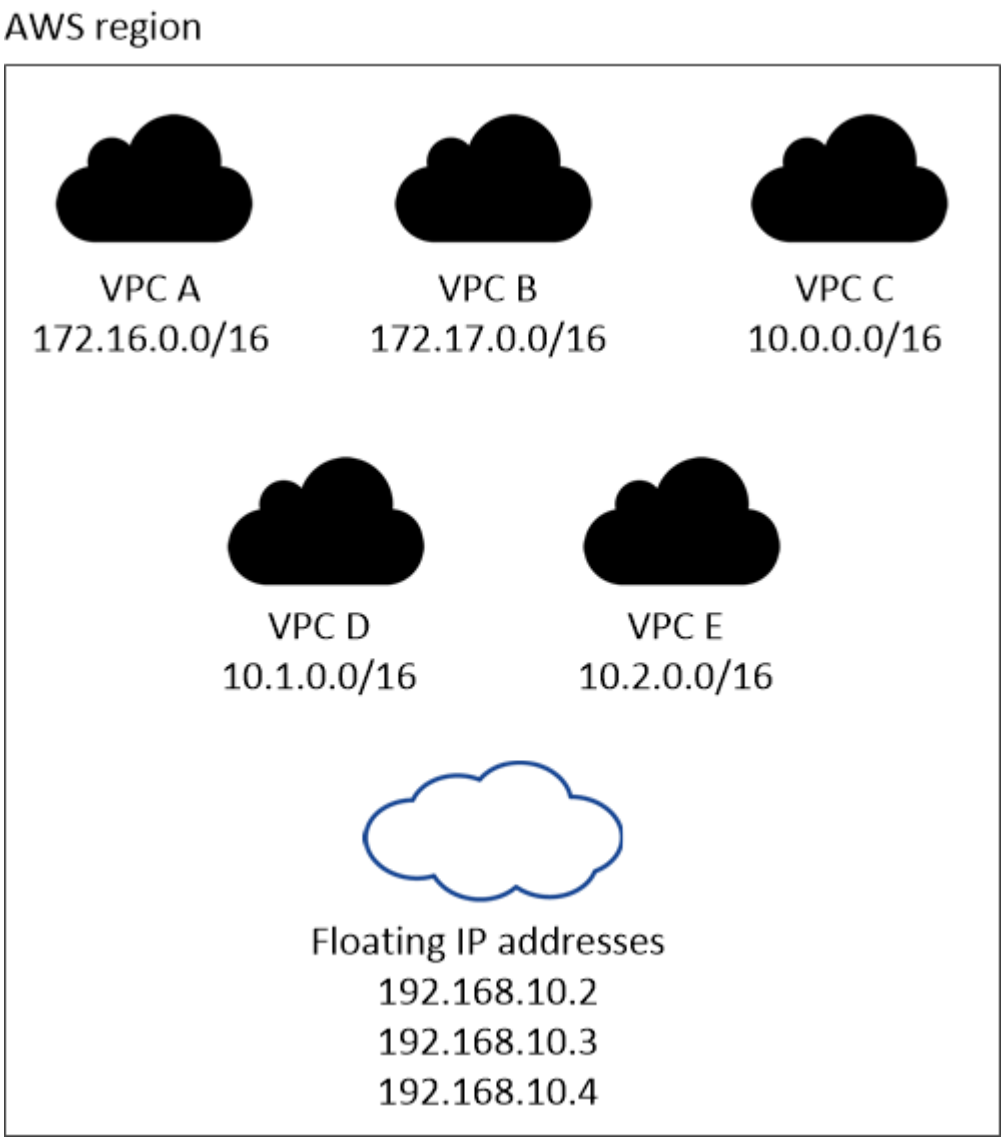

Cloud Manager는 VPC 외부의 클라이언트에서 iSCSI 액세스 및 NAS 액세스를 위한 정적 IP 주소를 자동으로 생성합니다. 이러한 유형의 IP 주소에 대한 요구 사항을 충족할 필요는 없습니다.

VPC 외부에서 유동 IP 액세스를 지원하는 전송 게이트웨이

"AWS 전송 게이트웨이를 설정합니다" HA 쌍이 상주하는 VPC 외부에서 HA 쌍의 부동 IP 주소에 액세스할 수

있도록 합니다.

배관 테이블

Cloud Manager에서 부동 IP 주소를 지정한 후 부동 IP 주소에 대한 라우트를 포함해야 하는 라우팅 테이블을 선택해야 합니다. 이렇게 하면 클라이언트가 HA 쌍에 액세스할 수 있습니다.

VPC(기본 경로 테이블)에 있는 서브넷에 대해 하나의 라우팅 테이블만 있는 경우 Cloud Manager는 해당 라우팅 테이블에 부동 IP 주소를 자동으로 추가합니다. 둘 이상의 라우트 테이블이 있는 경우 HA 쌍을 시작할 때 올바른 라우트 테이블을 선택하는 것이 매우 중요합니다. 그렇지 않으면 일부 클라이언트가 Cloud Volumes ONTAP에 액세스하지 못할 수 있습니다.

예를 들어, 서로 다른 라우팅 테이블에 연결된 두 개의 서브넷이 있을 수 있습니다. 라우트 테이블 A를 선택했지만 라우트 테이블 B는 선택하지 않은 경우, 라우트 테이블 A와 연결된 서브넷에 있는 클라이언트는 HA 쌍에 액세스할 수 있지만, 라우트 테이블 B와 연결된 서브넷에 있는 클라이언트는 액세스할 수 없습니다.

라우팅 테이블에 대한 자세한 내용은 을 참조하십시오 "AWS 설명서: 경로 테이블".

NetApp 관리 툴에 연결

여러 AZs에 있는 HA 구성에서 NetApp 관리 툴을 사용하려면 다음 두 가지 연결 옵션을 사용할 수 있습니다.

1. NetApp 관리 툴을 다른 VPC 및 에 구축할 수 있습니다 "AWS 전송 게이트웨이를 설정합니다". 게이트웨이를 사용하면 VPC 외부에서 클러스터 관리 인터페이스의 부동 IP 주소에 액세스할 수 있습니다.
2. NAS 클라이언트와 비슷한 라우팅 구성을 사용하여 동일한 VPC에 NetApp 관리 툴을 구축합니다.

HA 구성의 예

다음 이미지는 액티브-패시브 구성으로 작동하는 AWS의 최적의 HA 구성을 보여줍니다.

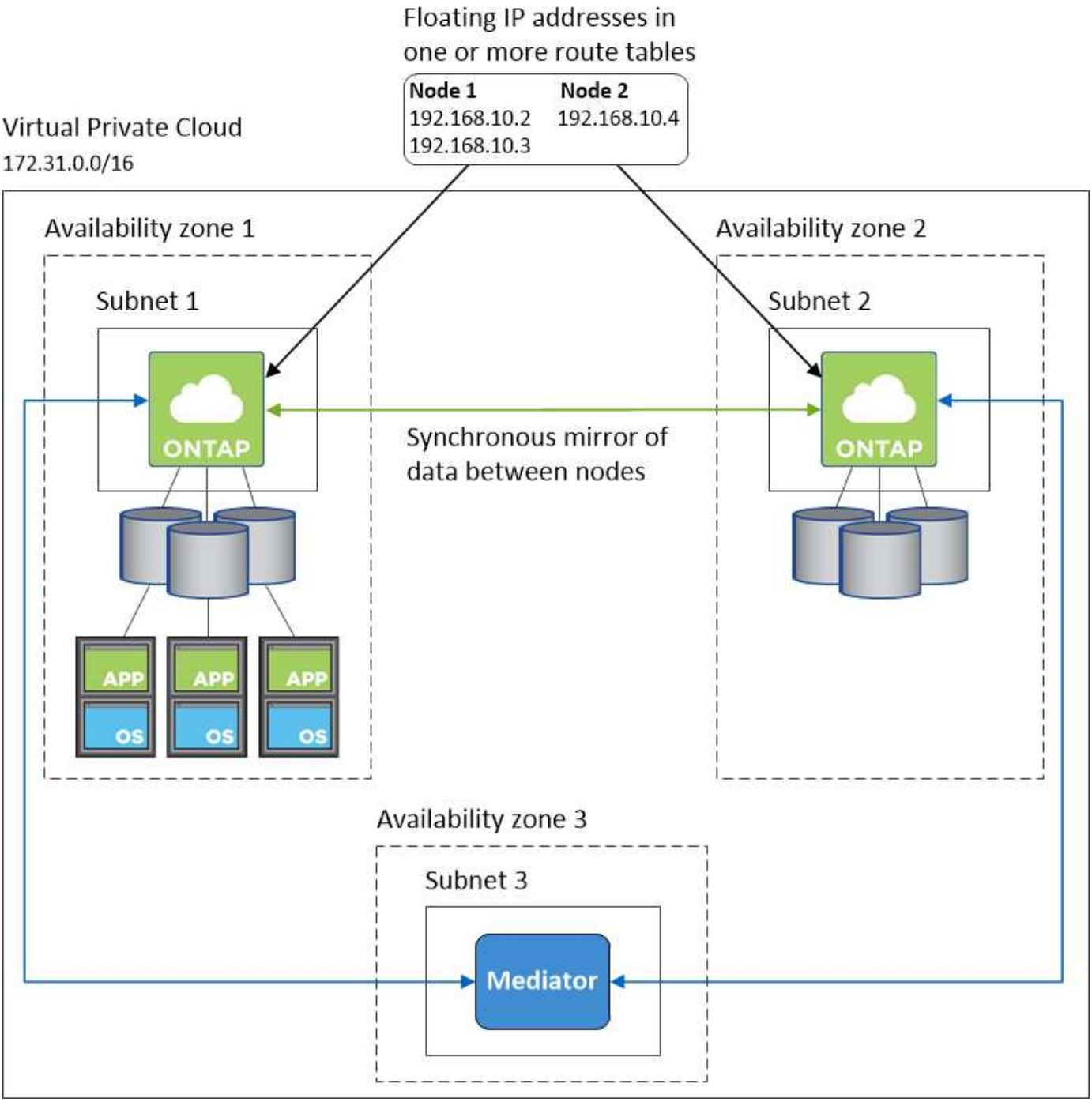

커넥터 요구 사항

Connector가 공용 클라우드 환경 내에서 리소스와 프로세스를 관리할 수 있도록 네트워킹을 설정합니다. 가장 중요한 단계는 다양한 엔드포인트에 대한 아웃바운드 인터넷 액세스를 보장하는 것입니다.

> 네트워크에서 인터넷에 대한 모든 통신에 프록시 서버를 사용하는 경우 설정 페이지에서 프록시 서버를 지정할 수 있습니다. 을 참조하십시오 "프록시 서버를 사용하도록 Connector 구성".

대상 네트워크에 연결

커넥터를 사용하려면 Cloud Volumes ONTAP를 배포할 VPC 및 VNets에 대한 네트워크 연결이 필요합니다.

예를 들어 회사 네트워크에 커넥터를 설치하는 경우 Cloud Volumes ONTAP를 실행하는 VPC 또는 VNET에 대한 VPN 연결을 설정해야 합니다.

아웃바운드 인터넷 액세스

Connector를 사용하려면 공용 클라우드 환경 내의 리소스와 프로세스를 관리하기 위한 아웃바운드 인터넷 액세스가 필요합니다. Connector는 AWS에서 리소스를 관리할 때 다음 엔드포인트에 연결합니다.

엔드포인트	목적
AWS 서비스(amazonaws.com): • CloudFormation 을 참조하십시오 • EC2(탄력적인 컴퓨팅 클라우드) • 키 관리 서비스(KMS) • 보안 토큰 서비스(STS) • S3(Simple Storage Service) 정확한 끝점은 Cloud Volumes ONTAP를 배포하는 지역에 따라 다릅니다. "자세한 내용은 AWS 설명서를 참조하십시오."	Cloud Manager를 사용하여 AWS에서 Cloud Volumes ONTAP를 구축 및 관리할 수 있습니다.
https://api.services.cloud.netapp.com:443 으로 문의하십시오	NetApp Cloud Central에 API 요청
https://cloud.support.netapp.com.s3.us-west-1.amazonaws.com 으로 문의하십시오	소프트웨어 이미지, 매니페스트 및 템플릿에 대한 액세스를 제공합니다.
https://repo.cloud.support.netapp.com 으로 문의하십시오	Cloud Manager 종속성을 다운로드하는 데 사용됩니다.
http://repo.mysql.com/ 으로 문의하십시오	MySQL 다운로드에 사용됩니다.
https://cognito-idp.us-east-1.amazonaws.com\https://cognito-identity.us-east-1.amazonaws.com\https://sts.amazonaws.com\https://cloud-support-netapp-com-accelerated.s3.amazonaws.com	Cloud Manager에서 매니페스트, 템플릿 및 Cloud Volumes ONTAP 업그레이드 이미지에 액세스하고 다운로드할 수 있습니다.
https://cloudmanagerinfraprod.azurecr.io 으로 문의하십시오	Docker를 실행하는 인프라에 대한 컨테이너 구성 요소의 소프트웨어 이미지에 액세스하고 Cloud Manager와의 서비스 통합을 위한 솔루션을 제공합니다.
https://kinesis.us-east-1.amazonaws.com 으로 문의하십시오	NetApp에서 감사 레코드의 데이터를 스트리밍할 수 있습니다.
https://cloudmanager.cloud.netapp.com 으로 문의하십시오	Cloud Central 계정을 포함한 Cloud Manager 서비스와 통신합니다.
https://netapp-cloud-account.auth0.com 으로 문의하십시오	NetApp Cloud Central과 통신하여 중앙 집중식 사용자 인증 제공
https://w86yt021u5.execute-api.us-east-1.amazonaws.com/production/whitelist 으로 문의하십시오	S3에 백업할 수 있는 허용 사용자 목록에 AWS 계정 ID를 추가하는 데 사용됩니다.

엔드포인트	목적
https://support.netapp.com/aods/asupmessage https://support.netapp.com/asupprod/post/1.0/postAsup 으로 문의하십시오	NetApp AutoSupport과 커뮤니케이션:
https://support.netapp.com/svcgw\https://support.netapp.com/ServiceGW/entitlement\https://eval.lic.netapp.com.s3.us-west-1.amazonaws.com\https://cloud-support-netapp-com.s3.us-west-1.amazonaws.com	시스템 라이센스 및 지원 등록을 위해 NetApp과 커뮤니케이션
https://ipa-signer.cloudmanager.netapp.com 으로 문의하십시오	Cloud Manager에서 라이센스 생성(예: Cloud Volumes ONTAP용 FlexCache 라이센스)
https://packages.cloud.google.com/yum https://github.com/NetApp/trident/releases/download/ 으로 문의하십시오	Cloud Volumes ONTAP 시스템을 Kubernetes 클러스터에 연결하는 데 필요합니다. 엔드포인트를 통해 NetApp Trident를 설치할 수 있습니다.
다음과 같은 다양한 타사 위치: • https://repo1.maven.org/maven2 으로 문의하십시오 • https://oss.sonatype.org/content/repositories 으로 문의하십시오 • https://repo.typesafe.org 으로 문의하십시오 타사 위치는 변경될 수 있습니다.	업그레이드하는 동안 Cloud Manager는 타사 종속성을 위한 최신 패키지를 다운로드합니다.

SaaS 사용자 인터페이스에서 거의 모든 작업을 수행해야 하지만 로컬 사용자 인터페이스는 Connector에서 계속 사용할 수 있습니다. 웹 브라우저를 실행하는 컴퓨터는 다음 끝점에 연결되어 있어야 합니다.

엔드포인트	목적
커넥터 호스트입니다	Cloud Manager 콘솔을 로드하려면 웹 브라우저에서 호스트의 IP 주소를 입력해야 합니다. 클라우드 공급자에 대한 연결에 따라 호스트에 할당된 프라이빗 IP 또는 공용 IP를 사용할 수 있습니다. • 개인 IP는 VPN이 있고 가상 네트워크에 직접 연결할 수 있는 경우 작동합니다 • 공용 IP는 모든 네트워킹 시나리오에서 작동합니다 어떤 경우든 보안 그룹 규칙이 승인된 IP 또는 서브넷에서의 액세스만 허용하도록 하여 네트워크 액세스를 보호해야 합니다.
https://auth0.com\https://cdn.auth0.com\https://netapp-cloud-account.auth0.com\https://services.cloud.netapp.com	웹 브라우저는 NetApp Cloud Central을 통해 중앙 집중식 사용자 인증을 위해 이러한 엔드포인트에 연결됩니다.

엔드포인트	목적
https://widget.intercom.io 으로 문의하십시오	제품 내에서 NetApp 클라우드 전문가와 상담할 수 있는 채팅을 제공합니다.

여러 AZs에서 HA 쌍에 대한 AWS 전송 게이트웨이 설정

HA 쌍에 대한 액세스를 지원하는 AWS 전송 게이트웨이를 설정합니다 "유동 IP 주소" HA 쌍이 상주하는 VPC 외부에서

Cloud Volumes ONTAP HA 구성이 여러 AWS 가용성 영역에 분산되면 VPC 내에서 NAS 데이터 액세스에 유동 IP 주소가 필요합니다. 이러한 부동 IP 주소는 장애가 발생할 때 노드 간에 마이그레이션할 수 있지만 VPC 외부에서 기본적으로 액세스할 수 없습니다. 별도의 프라이빗 IP 주소를 통해 VPC 외부에서 데이터에 액세스할 수 있지만 자동 페일오버를 제공하지 않습니다.

클러스터 관리 인터페이스와 선택적 SVM 관리 LIF에도 부동 IP 주소가 필요합니다.

AWS 전송 게이트웨이를 설정한 경우 HA 쌍이 상주하는 VPC 외부의 유동 IP 주소에 액세스할 수 있습니다. 즉, VPC 외부에 있는 NAS 클라이언트와 NetApp 관리 툴이 유동 IP에 액세스할 수 있습니다.

다음은 전송 게이트웨이에 의해 연결된 두 대의 VPC를 보여 주는 예입니다. HA 시스템은 VPC 하나에 상주하고 클라이언트는 다른 VPC에 상주합니다. 그런 다음 부동 IP 주소를 사용하여 클라이언트에 NAS 볼륨을 마운트할 수 있습니다.

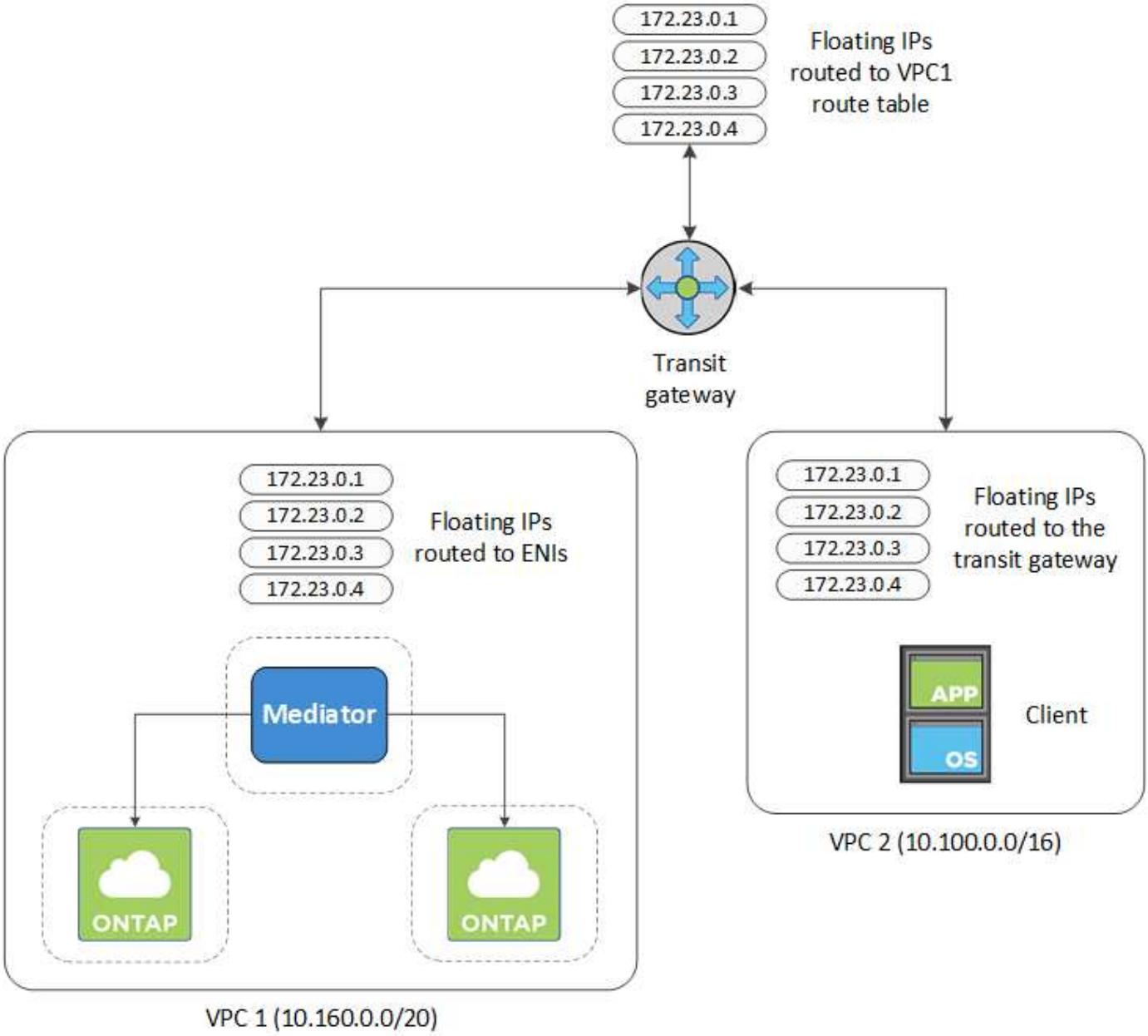

다음 단계에서는 유사한 구성을 설정하는 방법을 보여 줍니다.

단계

1. "전송 게이트웨이를 만들고 VPC를 게이트웨이에 연결합니다".
2. HA 쌍의 부동 IP 주소를 지정하여 전송 게이트웨이의 라우팅 테이블에서 경로를 만듭니다.

   Cloud Manager의 작업 환경 정보 페이지에서 부동 IP 주소를 찾을 수 있습니다. 예를 들면 다음과 같습니다.

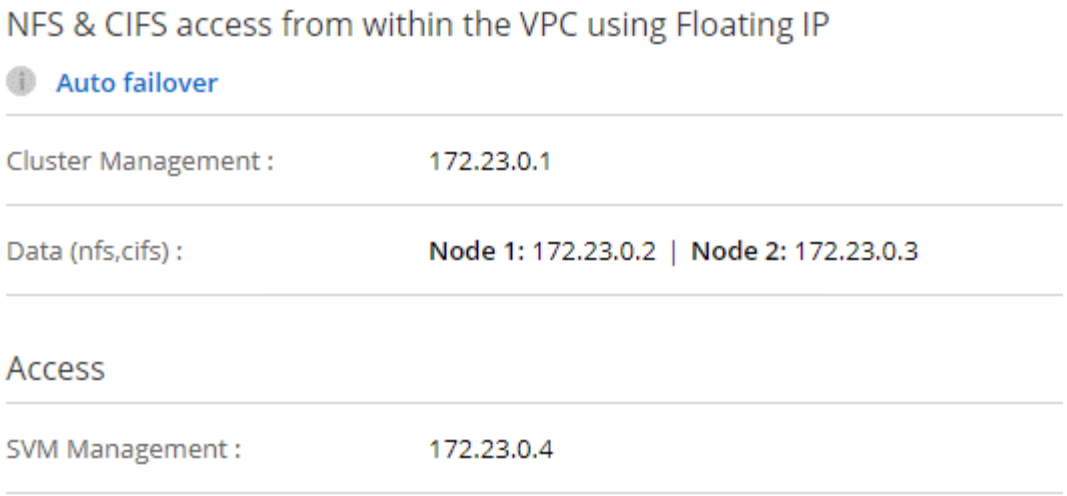

다음 샘플 이미지는 전송 게이트웨이의 라우트 테이블을 보여 줍니다. 여기에는 2개의 VPC의 CIDR 블록에 대한 경로와 Cloud Volumes ONTAP에서 사용하는 4개의 부동 IP 주소가 포함됩니다.

3. 부동 IP 주소에 액세스해야 하는 VPC의 라우팅 테이블을 수정합니다.

   a. 부동 IP 주소에 라우트 항목을 추가합니다.

   b. HA 쌍이 상주하는 VPC의 CIDR 블록에 경로 항목을 추가합니다.

   다음 샘플 이미지는 VPC 1에 대한 라우트 및 부동 IP 주소를 포함하는 VPC 2용 라우팅 테이블을 보여 줍니다.

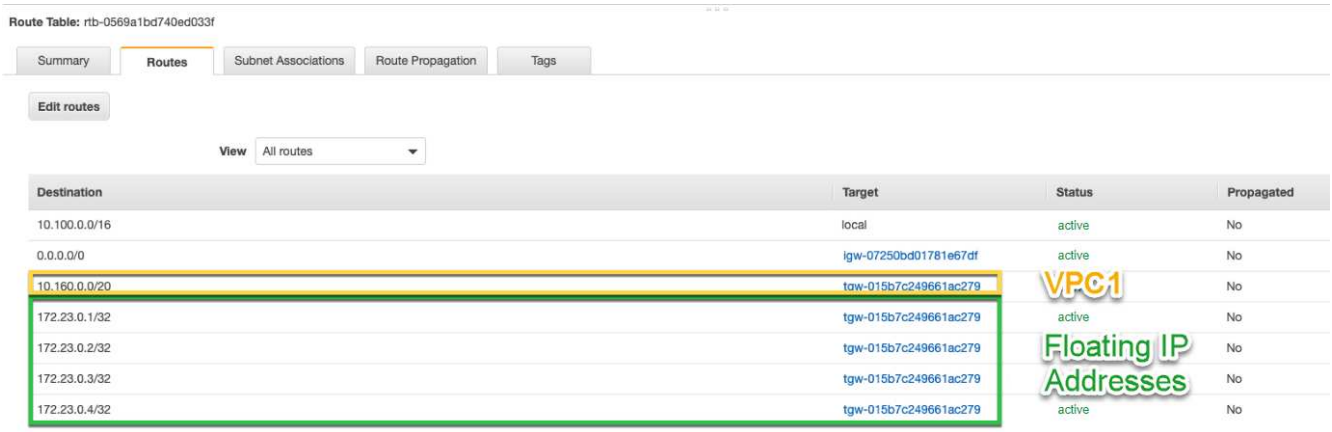

4. 유동 IP 주소에 액세스해야 하는 VPC에 경로를 추가하여 HA 쌍 VPC의 경로 테이블을 수정합니다.

   이 단계는 VPC 간 라우팅을 완료하기 때문에 중요합니다.

   다음 샘플 이미지는 VPC 1의 라우트 테이블을 보여 줍니다. 여기에는 부동 IP 주소 및 클라이언트가 있는 VPC 2로의 라우트가 포함됩니다. Cloud Manager에서 HA 쌍을 구축하면 라우팅 테이블에 유동 IP가 자동으로 추가됩니다.

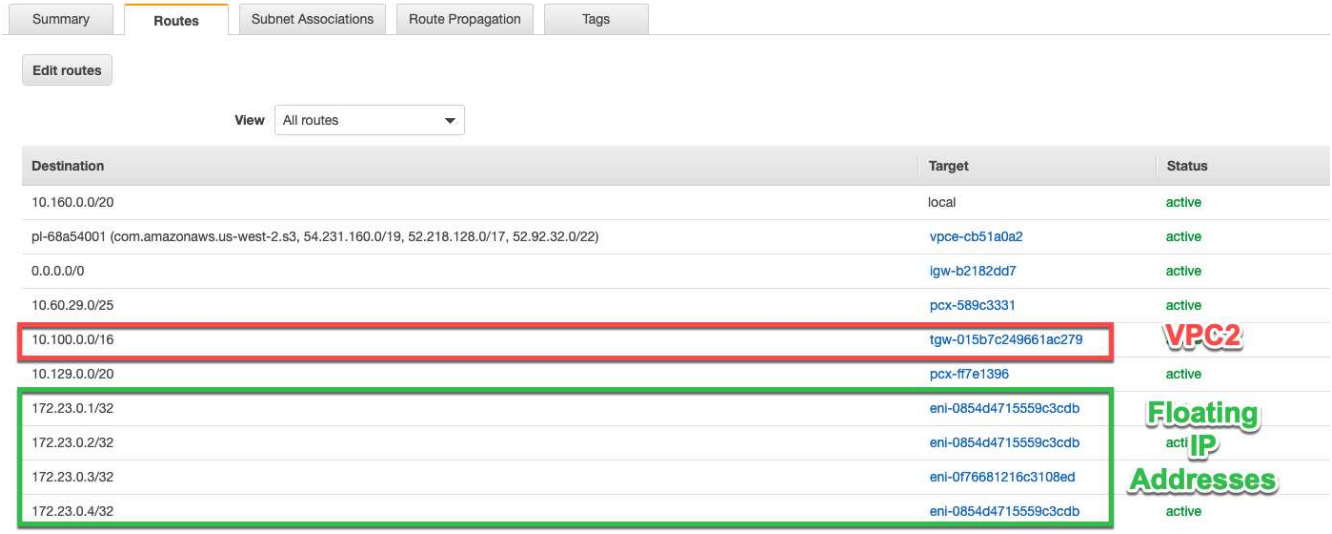

5. 부동 IP 주소를 사용하여 클라이언트에 볼륨을 마운트합니다.

   볼륨을 선택하고 * 탑재 명령 * 을 클릭하여 Cloud Manager에서 올바른 IP 주소를 찾을 수 있습니다.

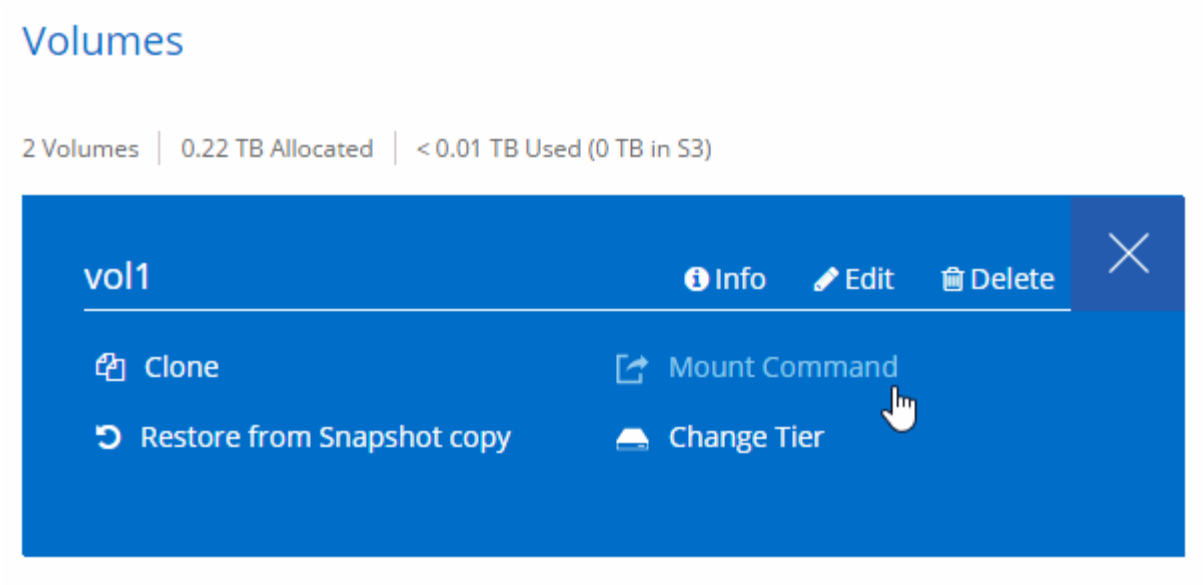

- 관련 링크 *
- "AWS의 고가용성 쌍"
- "AWS의 Cloud Volumes ONTAP에 대한 네트워킹 요구사항"

AWS의 보안 그룹 규칙

Cloud Manager는 Connector와 Cloud Volumes ONTAP가 성공적으로 운영하는 데 필요한 인바운드 및 아웃바운드 규칙을 포함하는 AWS 보안 그룹을 생성합니다. 테스트 목적으로 또는 자체 보안 그룹을 사용하려는 경우 포트를 참조할 수 있습니다.

Cloud Volumes ONTAP 규칙

Cloud Volumes ONTAP의 보안 그룹에는 인바운드 및 아웃바운드 규칙이 모두 필요합니다.

인바운드 규칙

미리 정의된 보안 그룹의 인바운드 규칙 소스는 0.0.0.0/0입니다.

프로토콜	포트	목적
모든 ICMP	모두	인스턴스에 Ping을 수행 중입니다
HTTP	80	클러스터 관리 LIF의 IP 주소를 사용하여 System Manager 웹 콘솔에 대한 HTTP 액세스
HTTPS	443	클러스터 관리 LIF의 IP 주소를 사용하여 System Manager 웹 콘솔에 대한 HTTPS 액세스
SSH를 클릭합니다	22	클러스터 관리 LIF 또는 노드 관리 LIF의 IP 주소에 SSH를 액세스할 수 있습니다
TCP	111	NFS에 대한 원격 프로시저 호출
TCP	139	CIFS에 대한 NetBIOS 서비스 세션입니다

프로토콜	포트	목적
TCP	161-162	단순한 네트워크 관리 프로토콜
TCP	445	Microsoft SMB/CIFS over TCP 및 NetBIOS 프레임
TCP	635	NFS 마운트
TCP	749	Kerberos
TCP	2049	NFS 서버 데몬
TCP	3260	iSCSI 데이터 LIF를 통한 iSCSI 액세스
TCP	4045	NFS 잠금 데몬
TCP	4046	NFS에 대한 네트워크 상태 모니터
TCP	10000입니다	NDMP를 사용한 백업
TCP	11104	SnapMirror에 대한 인터클러스터 통신 세션의 관리
TCP	11105	인터클러스터 LIF를 사용하여 SnapMirror 데이터 전송
UDP입니다	111	NFS에 대한 원격 프로시저 호출
UDP입니다	161-162	단순한 네트워크 관리 프로토콜
UDP입니다	635	NFS 마운트
UDP입니다	2049	NFS 서버 데몬
UDP입니다	4045	NFS 잠금 데몬
UDP입니다	4046	NFS에 대한 네트워크 상태 모니터
UDP입니다	4049	NFS rquotad 프로토콜

아웃바운드 규칙

Cloud Volumes ONTAP에 대해 미리 정의된 보안 그룹은 모든 아웃바운드 트래픽을 엽니다. 허용 가능한 경우 기본 아웃바운드 규칙을 따릅니다. 더 엄격한 규칙이 필요한 경우 고급 아웃바운드 규칙을 사용합니다.

기본 아웃바운드 규칙

Cloud Volumes ONTAP에 대해 미리 정의된 보안 그룹에는 다음과 같은 아웃바운드 규칙이 포함됩니다.

프로토콜	포트	목적
모든 ICMP	모두	모든 아웃바운드 트래픽
모든 TCP	모두	모든 아웃바운드 트래픽
모든 UDP	모두	모든 아웃바운드 트래픽

아웃바운드 트래픽에 대해 엄격한 규칙이 필요한 경우 다음 정보를 사용하여 Cloud Volumes ONTAP의 아웃바운드 통신에 필요한 포트만 열 수 있습니다.

소스는 Cloud Volumes ONTAP 시스템의 인터페이스(IP 주소)입니다.

서비스	프로토콜	포트	출처	목적지	목적
Active Directory를 클릭합니다	TCP	88	노드 관리 LIF	Active Directory 포리스트입니다	Kerberos V 인증
	UDP입니다	137	노드 관리 LIF	Active Directory 포리스트입니다	NetBIOS 이름 서비스입니다
	UDP입니다	138	노드 관리 LIF	Active Directory 포리스트입니다	NetBIOS 데이터그램 서비스
	TCP	139	노드 관리 LIF	Active Directory 포리스트입니다	NetBIOS 서비스 세션입니다
	TCP 및 UDP	389	노드 관리 LIF	Active Directory 포리스트입니다	LDAP를 지원합니다
	TCP	445	노드 관리 LIF	Active Directory 포리스트입니다	Microsoft SMB/CIFS over TCP 및 NetBIOS 프레임
	TCP	464	노드 관리 LIF	Active Directory 포리스트입니다	Kerberos V 변경 및 암호 설정(set_change)
	UDP입니다	464	노드 관리 LIF	Active Directory 포리스트입니다	Kerberos 키 관리
	TCP	749	노드 관리 LIF	Active Directory 포리스트입니다	Kerberos V 변경 및 암호 설정(RPCSEC_GSS)
	TCP	88	데이터 LIF(NFS, CIFS, iSCSI)	Active Directory 포리스트입니다	Kerberos V 인증
	UDP입니다	137	데이터 LIF(NFS, CIFS)	Active Directory 포리스트입니다	NetBIOS 이름 서비스입니다
	UDP입니다	138	데이터 LIF(NFS, CIFS)	Active Directory 포리스트입니다	NetBIOS 데이터그램 서비스
	TCP	139	데이터 LIF(NFS, CIFS)	Active Directory 포리스트입니다	NetBIOS 서비스 세션입니다
	TCP 및 UDP	389	데이터 LIF(NFS, CIFS)	Active Directory 포리스트입니다	LDAP를 지원합니다
	TCP	445	데이터 LIF(NFS, CIFS)	Active Directory 포리스트입니다	Microsoft SMB/CIFS over TCP 및 NetBIOS 프레임
	TCP	464	데이터 LIF(NFS, CIFS)	Active Directory 포리스트입니다	Kerberos V 변경 및 암호 설정(set_change)
	UDP입니다	464	데이터 LIF(NFS, CIFS)	Active Directory 포리스트입니다	Kerberos 키 관리
	TCP	749	데이터 LIF(NFS, CIFS)	Active Directory 포리스트입니다	Kerberos V 변경 및 암호 설정(RPCSEC_GSS)
S3로 백업	TCP	5010	인터클러스터 LIF	엔드포인트 백업 또는 복원	S3로 백업 기능의 백업 및 복원 작업

서비스	프로토콜	포트	출처	목적지	목적
클러스터	모든 교통 정보	모든 교통 정보	모든 LIF가 하나의 노드에 있습니다	다른 노드의 모든 LIF	인터클러스터 통신(Cloud Volumes ONTAP HA에만 해당)
	TCP	3000입니다	노드 관리 LIF	HA 중재자	ZAPI 호출(Cloud Volumes ONTAP HA 전용)
	ICMP	1	노드 관리 LIF	HA 중재자	활성 상태 유지(Cloud Volumes ONTAP HA만 해당)
DHCP를 선택합니다	UDP입니다	68	노드 관리 LIF	DHCP를 선택합니다	처음으로 설정하는 DHCP 클라이언트
DHCPS	UDP입니다	67	노드 관리 LIF	DHCP를 선택합니다	DHCP 서버
DNS	UDP입니다	53	노드 관리 LIF 및 데이터 LIF(NFS, CIFS)	DNS	DNS
NDMP	TCP	18600–18699	노드 관리 LIF	대상 서버	NDMP 복제
SMTP	TCP	25	노드 관리 LIF	메일 서버	AutoSupport에 사용할 수 있는 SMTP 경고
SNMP를 선택합니다	TCP	161	노드 관리 LIF	서버 모니터링	SNMP 트랩으로 모니터링
	UDP입니다	161	노드 관리 LIF	서버 모니터링	SNMP 트랩으로 모니터링
	TCP	162	노드 관리 LIF	서버 모니터링	SNMP 트랩으로 모니터링
	UDP입니다	162	노드 관리 LIF	서버 모니터링	SNMP 트랩으로 모니터링
SnapMirror를 참조하십시오	TCP	11104	인터클러스터 LIF	ONTAP 인터클러스터 LIF	SnapMirror에 대한 인터클러스터 통신 세션의 관리
	TCP	11105	인터클러스터 LIF	ONTAP 인터클러스터 LIF	SnapMirror 데이터 전송
Syslog를 클릭합니다	UDP입니다	514	노드 관리 LIF	Syslog 서버	Syslog 메시지를 전달합니다

외부 보안 그룹의 **HA** 중재자를 위한 규칙

Cloud Volumes ONTAP HA 중재자를 위해 미리 정의된 외부 보안 그룹에는 다음과 같은 인바운드 및 아웃바운드 규칙이 포함됩니다.

인바운드 규칙

인바운드 규칙의 소스는 0.0.0.0/0입니다.

프로토콜	포트	목적
SSH를 클릭합니다	22	HA 중재자로 SSH 연결
TCP	3000입니다	Connector에서 Restful API 액세스

아웃바운드 규칙

HA 중재자를 위한 사전 정의된 보안 그룹은 모든 아웃바운드 트래픽을 엽니다. 허용 가능한 경우 기본 아웃바운드 규칙을 따릅니다. 더 엄격한 규칙이 필요한 경우 고급 아웃바운드 규칙을 사용합니다.

기본 아웃바운드 규칙

HA 중재자를 위해 미리 정의된 보안 그룹에는 다음과 같은 아웃바운드 규칙이 포함됩니다.

프로토콜	포트	목적
모든 TCP	모두	모든 아웃바운드 트래픽
모든 UDP	모두	모든 아웃바운드 트래픽

고급 아웃바운드 규칙

아웃바운드 트래픽에 대한 엄격한 규칙이 필요한 경우 다음 정보를 사용하여 HA 중재자의 아웃바운드 통신에 필요한 포트만 열 수 있습니다.

프로토콜	포트	목적지	목적
HTTP	80	커넥터 IP 주소입니다	중재자를 위한 업그레이드 다운로드
HTTPS	443	AWS API 서비스	스토리지 페일오버 지원
UDP입니다	53	AWS API 서비스	스토리지 페일오버 지원

포트 443과 53을 열지 않고 타겟 서브넷에서 AWS EC2 서비스로 인터페이스 VPC 엔드포인트를 생성할 수 있습니다.

HA 중재자 내부 보안 그룹의 규칙

Cloud Volumes ONTAP HA 중재자를 위해 미리 정의된 내부 보안 그룹에는 다음 규칙이 포함됩니다. Cloud Manager는 항상 이 보안 그룹을 생성합니다. 자신의 을(를) 사용할 수 있는 옵션이 없습니다.

인바운드 규칙

미리 정의된 보안 그룹에는 다음과 같은 인바운드 규칙이 포함됩니다.

프로토콜	포트	목적
모든 교통 정보	모두	HA 중재자 및 HA 노드 간 통신

아웃바운드 규칙

미리 정의된 보안 그룹에는 다음과 같은 아웃바운드 규칙이 포함됩니다.

프로토콜	포트	목적
모든 교통 정보	모두	HA 중재자 및 HA 노드 간 통신

커넥터 규칙

Connector의 보안 그룹에는 인바운드 및 아웃바운드 규칙이 모두 필요합니다.

인바운드 규칙

미리 정의된 보안 그룹의 인바운드 규칙 소스는 0.0.0.0/0입니다.

프로토콜	포트	목적
SSH를 클릭합니다	22	커넥터 호스트에 대한 SSH 액세스를 제공합니다
HTTP	80	클라이언트 웹 브라우저에서 로컬 사용자 인터페이스에 대한 HTTP 액세스 및 Cloud Compliance의 연결을 제공합니다
HTTPS	443	클라이언트 웹 브라우저에서 로컬 사용자 인터페이스로 HTTPS 액세스를 제공합니다
TCP	3128	AWS 네트워크에서 NAT 또는 프록시를 사용하지 않는 경우 클라우드 규정 준수 인스턴스를 인터넷 액세스로 제공합니다

아웃바운드 규칙

Connector에 대해 미리 정의된 보안 그룹은 모든 아웃바운드 트래픽을 엽니다. 허용 가능한 경우 기본 아웃바운드 규칙을 따릅니다. 더 엄격한 규칙이 필요한 경우 고급 아웃바운드 규칙을 사용합니다.

기본 아웃바운드 규칙

Connector에 대해 미리 정의된 보안 그룹에는 다음과 같은 아웃바운드 규칙이 포함됩니다.

프로토콜	포트	목적
모든 TCP	모두	모든 아웃바운드 트래픽
모든 UDP	모두	모든 아웃바운드 트래픽

고급 아웃바운드 규칙

아웃바운드 트래픽에 대해 엄격한 규칙이 필요한 경우 다음 정보를 사용하여 Connector의 아웃바운드 통신에 필요한 포트만 열 수 있습니다.

소스 IP 주소는 커넥터 호스트입니다.

서비스	프로토콜	포트	목적지	목적
Active Directory를 클릭합니다	TCP	88	Active Directory 포리스트입니다	Kerberos V 인증
	TCP	139	Active Directory 포리스트입니다	NetBIOS 서비스 세션입니다
	TCP	389	Active Directory 포리스트입니다	LDAP를 지원합니다
	TCP	445	Active Directory 포리스트입니다	Microsoft SMB/CIFS over TCP 및 NetBIOS 프레임
	TCP	464	Active Directory 포리스트입니다	Kerberos V 변경 및 암호 설정(set_change)
	TCP	749	Active Directory 포리스트입니다	Active Directory Kerberos V 변경 및 암호 설정(RPCSEC_GSS)
	UDP입니다	137	Active Directory 포리스트입니다	NetBIOS 이름 서비스입니다
	UDP입니다	138	Active Directory 포리스트입니다	NetBIOS 데이터그램 서비스
	UDP입니다	464	Active Directory 포리스트입니다	Kerberos 키 관리
API 호출 및 AutoSupport	HTTPS	443	아웃바운드 인터넷 및 ONTAP 클러스터 관리 LIF	API는 AWS 및 ONTAP를 호출하고 AutoSupport 메시지를 NetApp에 보냅니다
API 호출	TCP	3000입니다	ONTAP 클러스터 관리 LIF	ONTAP에 대한 API 호출
	TCP	8088	S3로 백업	API에서 S3로 백업을 호출합니다
DNS	UDP입니다	53	DNS	Cloud Manager에서 DNS Resolve에 사용됩니다
클라우드 규정 준수	HTTP	80	클라우드 규정 준수 인스턴스	Cloud Volumes ONTAP의 클라우드 규정 준수

저작권 정보

Copyright © 2024 NetApp, Inc. All Rights Reserved. 미국에서 인쇄된 본 문서의 어떠한 부분도 저작권 소유자의 사전 서면 승인 없이는 어떠한 형식이나 수단(복사, 녹음, 녹화 또는 전자 검색 시스템에 저장하는 것을 비롯한 그래픽, 전자적 또는 기계적 방법)으로도 복제될 수 없습니다.

NetApp이 저작권을 가진 자료에 있는 소프트웨어에는 아래의 라이센스와 고지사항이 적용됩니다.

본 소프트웨어는 NetApp에 의해 '있는 그대로' 제공되며 상품성 및 특정 목적에의 적합성에 대한 명시적 또는 묵시적 보증을 포함하여(이에 제한되지 않음) 어떠한 보증도 하지 않습니다. NetApp은 대체품 또는 대체 서비스의 조달, 사용 불능, 데이터 손실, 이익 손실, 영업 중단을 포함하여(이에 국한되지 않음), 이 소프트웨어의 사용으로 인해 발생하는 모든 직접 및 간접 손해, 우발적 손해, 특별 손해, 징벌적 손해, 결과적 손해의 발생에 대하여 그 발생 이유, 책임론, 계약 여부, 엄격한 책임, 불법 행위(과실 또는 그렇지 않은 경우)와 관계없이 어떠한 책임도 지지 않으며, 이와 같은 손실의 발생 가능성이 통지되었다 하더라도 마찬가지입니다.

NetApp은 본 문서에 설명된 제품을 언제든지 예고 없이 변경할 권리를 보유합니다. NetApp은 NetApp의 명시적인 서면 동의를 받은 경우를 제외하고 본 문서에 설명된 제품을 사용하여 발생하는 어떠한 문제에도 책임을 지지 않습니다. 본 제품의 사용 또는 구매의 경우 NetApp에서는 어떠한 특허권, 상표권 또는 기타 지적 재산권이 적용되는 라이센스도 제공하지 않습니다.

본 설명서에 설명된 제품은 하나 이상의 미국 특허, 해외 특허 또는 출원 중인 특허로 보호됩니다.

제한적 권리 표시: 정부에 의한 사용, 복제 또는 공개에는 DFARS 252.227-7013(2014년 2월) 및 FAR 52.227-19(2007년 12월)의 기술 데이터-비상업적 품목에 대한 권리(Rights in Technical Data -Noncommercial Items) 조항의 하위 조항 (b)(3)에 설명된 제한사항이 적용됩니다.

여기에 포함된 데이터는 상업용 제품 및/또는 상업용 서비스(FAR 2.101에 정의)에 해당하며 NetApp, Inc.의 독점 자산입니다. 본 계약에 따라 제공되는 모든 NetApp 기술 데이터 및 컴퓨터 소프트웨어는 본질적으로 상업용이며 개인 비용만으로 개발되었습니다. 미국 정부는 데이터가 제공된 미국 계약과 관련하여 해당 계약을 지원하는 데에만 데이터에 대한 전 세계적으로 비독점적이고 양도할 수 없으며 재사용이 불가능하며 취소 불가능한 라이센스를 제한적으로 가집니다. 여기에 제공된 경우를 제외하고 NetApp, Inc.의 사전 서면 승인 없이는 이 데이터를 사용, 공개, 재생산, 수정, 수행 또는 표시할 수 없습니다. 미국 국방부에 대한 정부 라이센스는 DFARS 조항 252.227-7015(b)(2014년 2월)에 명시된 권한으로 제한됩니다.

상표 정보

NETAPP, NETAPP 로고 및 http://www.netapp.com/TM에 나열된 마크는 NetApp, Inc.의 상표입니다. 기타 회사 및 제품 이름은 해당 소유자의 상표일 수 있습니다.