得私有数据的可性和控制

Cloud Manager 3.8

Ben Cammett
August 12, 2021

This PDF was generated from https://docs.netapp.com/zh-cn/occm38/task_controlling_private_data.html on October 27, 2021. Always check docs.netapp.com for the latest.

目□

□得私有数据的可□性和控制□ 1
个人数据 1
敏感的个人数据 5
□□ 7
文件□型 10
□看特定工作□境中的数据 11
□□的信息准□性 12
□个文件列表□告中包含的内容（ CSV 文件） 12

□得私有数据的可□性和控制□

通□□看有□□□中个人数据和敏感个人数据的□□信息来控制□的私有数据。□□可以通□□看数据中的 Cloud Compliance □□和文件□型来□得可□性。

默□情况下， " 云合□性 " 信息板会□示所有工作□境和数据□的合□性数据。

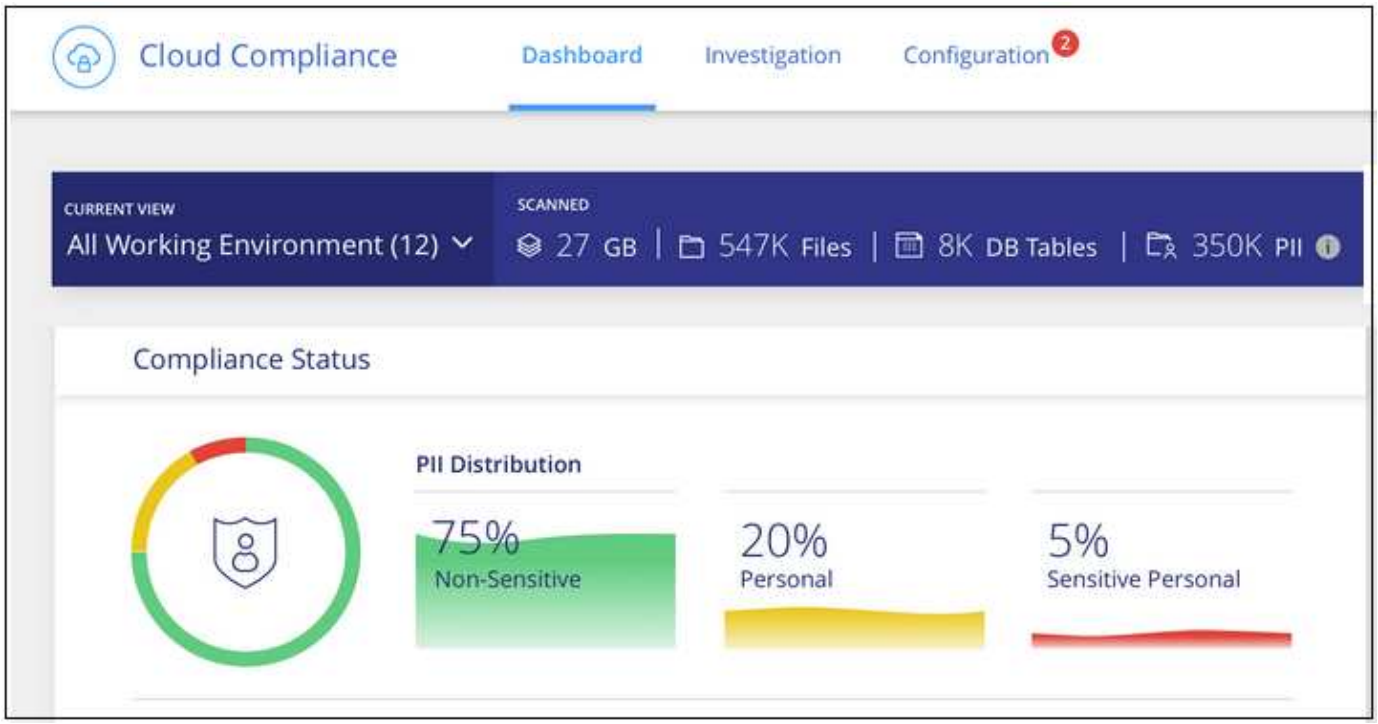

如果只想□看某些工作□境的数据， □□□些工作□境。

个人数据

Cloud Compliance 会自□□□数据中的特定字□，字符串和模式（ Reex ）。例如，个人身□信息（ Personal Identification" ， Pi2 ），信用□号，社会保□号，□行□号等。 □参□完整列表。

□于某些□型的个人数据， Cloud Compliance 会使用 *proximity validation*_来 □□其□果。通□□□与所□□的个人数据相□的一个或多个□定□□□字来□行□□。例如， *Cloud Compliance* 会□□一个美国如果在 *SSN* 旁□看到一个接近□，□将社会安全号（ *SSN* ）作□ *SSN* ，例如 _*SSN* 或 _社交 安全 _ 。 以下列表 □示 Cloud Compliance 何□使用接近□□。

□看包含个人数据的文件

□□

1. 在 Cloud Manager □部，□□ * 云合□性 * ，然后□□ * 信息板 * □□□。
2. 要□□所有个人数据的□□信息，□□□个人数据百分比旁□的□□。

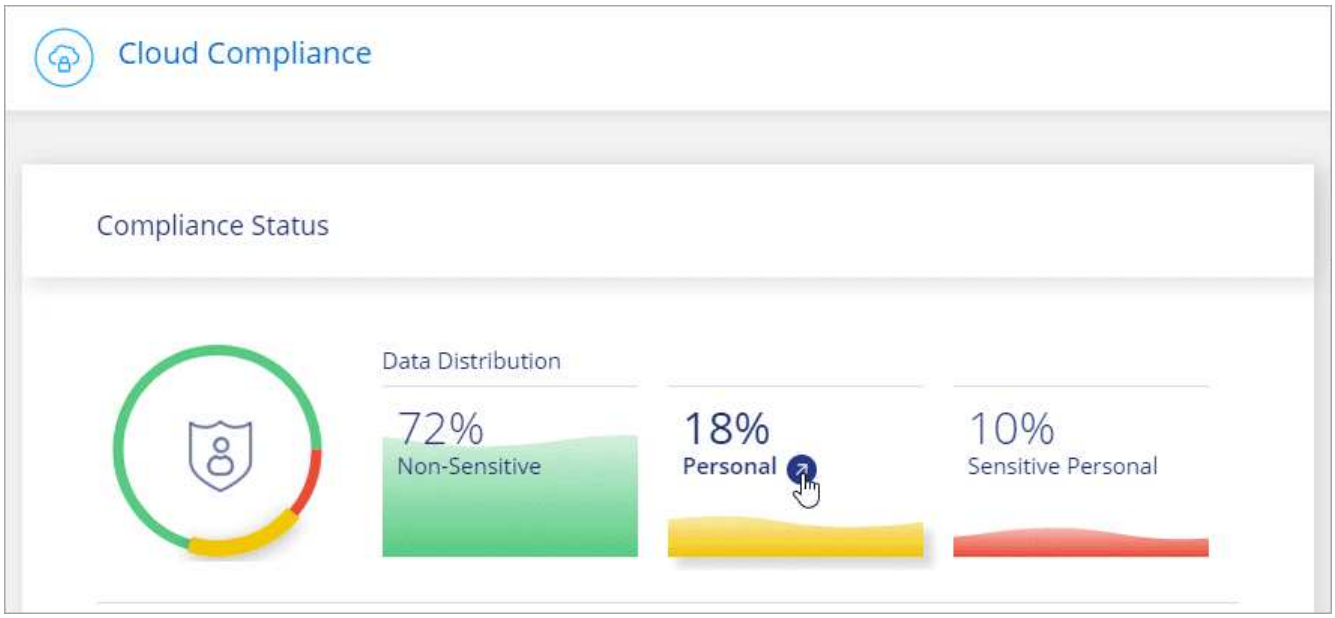

3. 要□□特定□型的个人数据的□□信息，□□□ * 全部□看 * ，然后□□特定□型的个人数据的 * □□□果 * □□。

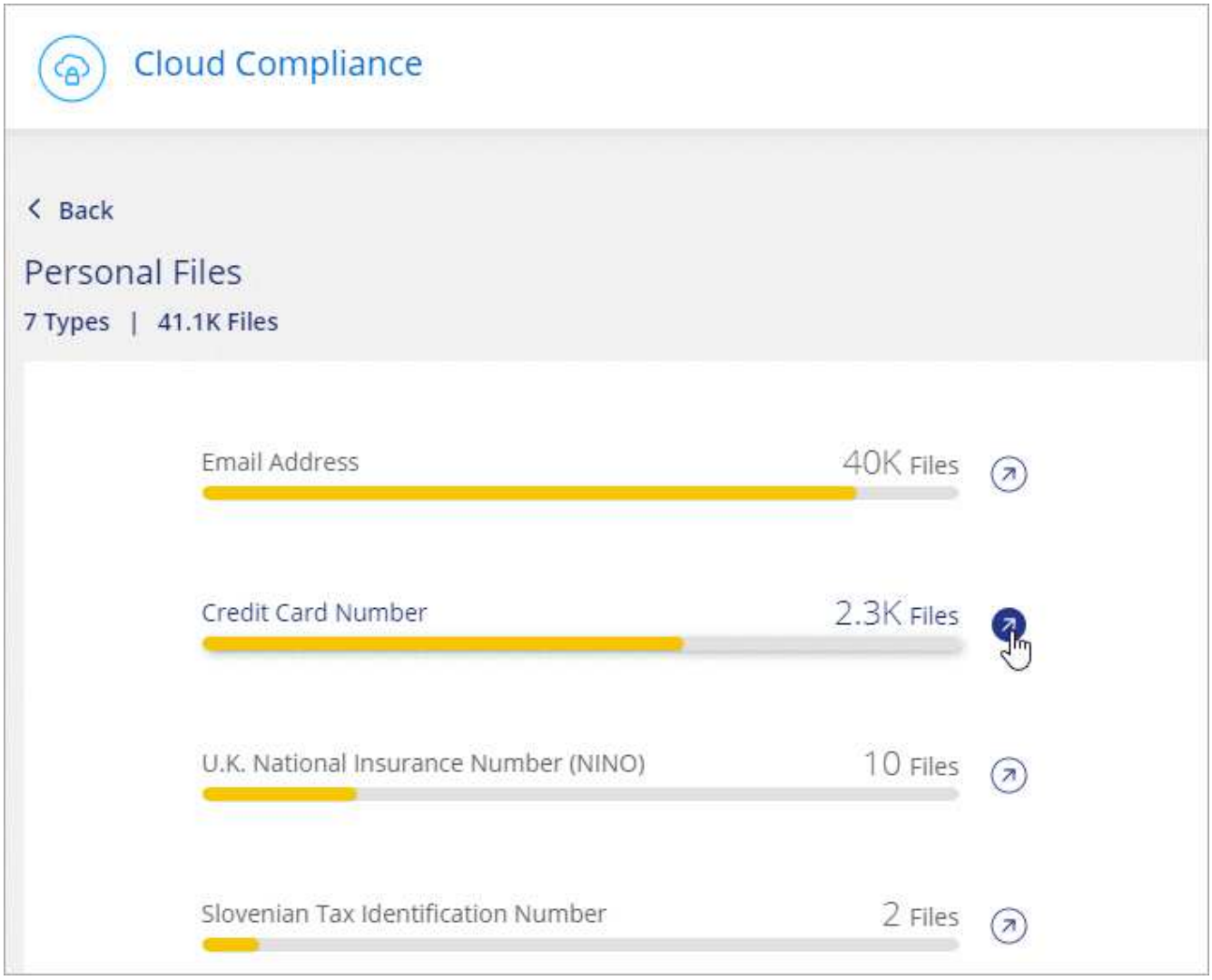

4. 通□搜索，排序，展□特定文件的□□信息，□□ * □□□果 * 以□看屏蔽信息或下□文件列表来□□数据。

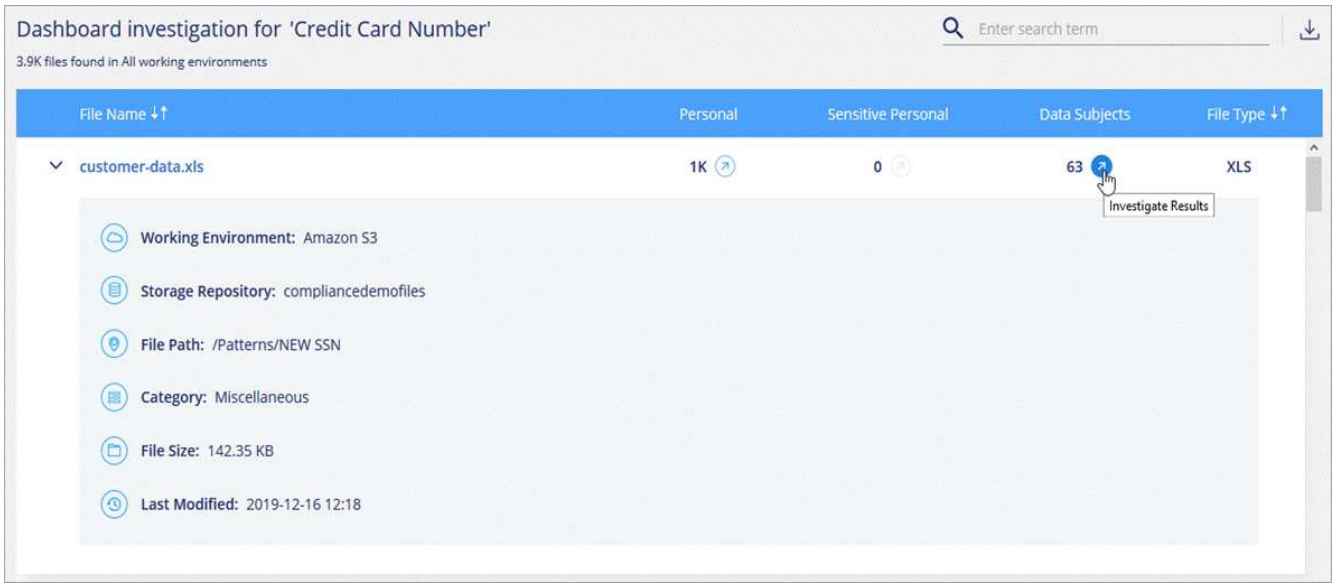

5. □□可以□□□□□□面的内容，以便□□示要□看的□果。通□□□□□□，□可以□看文件（非□□化数据）或数据□（□□化数据）中的数据。

   然后，□可以□□工作□境，存□□，□□，私有数据，文件□型， 上次修改日期，以及 S3 □象的□限是否允□公有□□。

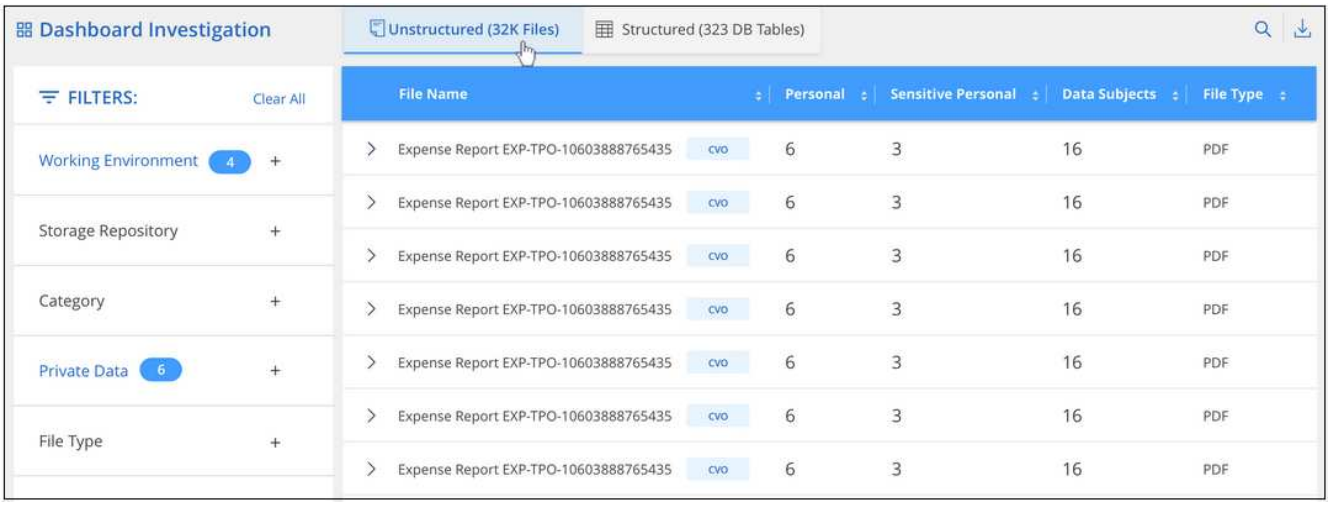

个人数据的□型

文件中的个人数据可以是常□个人数据或国家□□符。第三列□定 Cloud Compliance 是否使用 接近□□ 以□□其□□□符的□□。

Type	□□符	是否□行接近□□？
常□	□子□件地址	否
	信用□号	否
	IBAN □号（国□□行□号）	否

Type	□□符	是否□行接近□□？
国家□□符	比利□ ID （ Numero National ）	是的。
	巴西 ID （ CPF ）	是的。
	Bulgarian" ID （ UCN ）	是的。
	加利福尼□□□□照	是的。
	克□地□□ ID （ OIB ）	是的。
	塞浦路斯税□□□号（ TIC ）	是的。
	捷克□ / 斯洛伐克□ ID	是的。
	丹麦□ ID （常□代表）	是的。
	荷□□ ID （ BSN ）	是的。
	□沙尼□□ ID	是的。
	□□□ ID （ HETU ）	是的。
	法国税□□□号（ SPI ）	是的。
	德国税□□□号（ Steuerliche Identifikationsnummer ）	是的。
	希族 ID	是的。
	匈牙利税□□□号	是的。
	□□□ ID （ PPs ）	是的。
	以色列 ID	是的。
	意大利税□□□号	是的。
	Latvian ID	是的。
	立陶宛□ ID	是的。
	□森堡 ID	是的。
	□耳他 ID	是的。
	波□□ ID （ PESEL ）	是的。
	葡萄牙税□□□号（ NIF ）	是的。
	□□尼□□ ID （ CNP ）	是的。
	斯洛文尼□□ ID （ EMO ）	是的。
	南非 ID	是的。
	西班牙□税□□□号	是的。
	瑞典□ ID	是的。
	英国ID （ Nino ）	是的。
	美国社会保□号（ SSN ）	是的。

敏感的个人数据

Cloud Compliance 会根据□私法□的定□自□□□特殊□型的敏感个人信息，例如 "《一般数据保□条例》第 9 条和第 10 条"。例如，有□个人健康，□族或性取向的信息。 □参□完整列表。

Cloud Compliance 使用人工智能（ AI ），自然□言□理（ NLP ），机器学□（ ML ）和□知□算（ CC ）来了解其□描内容的含□，以便提取□体并□其□行相□的分□。

例如，一个敏感的 GDPR 数据□□是□族起源。由于其 NLP 功能， Cloud Compliance 可以区分 "George is Convency" （表示《一般数据保□条例》第 9 条中指定的敏感数据）与 "George is eating Mexican f尽 " □□□句子之□的区□。

□描敏感个人数据□，□支持英□。□后将添加□更多□言的支持。

□看包含敏感个人数据的文件

□□

1. 在 Cloud Manager □部，□□ * 云合□性 * 。
2. 要□□所有敏感个人数据的□□信息，□□□敏感个人数据百分比旁□的□□。

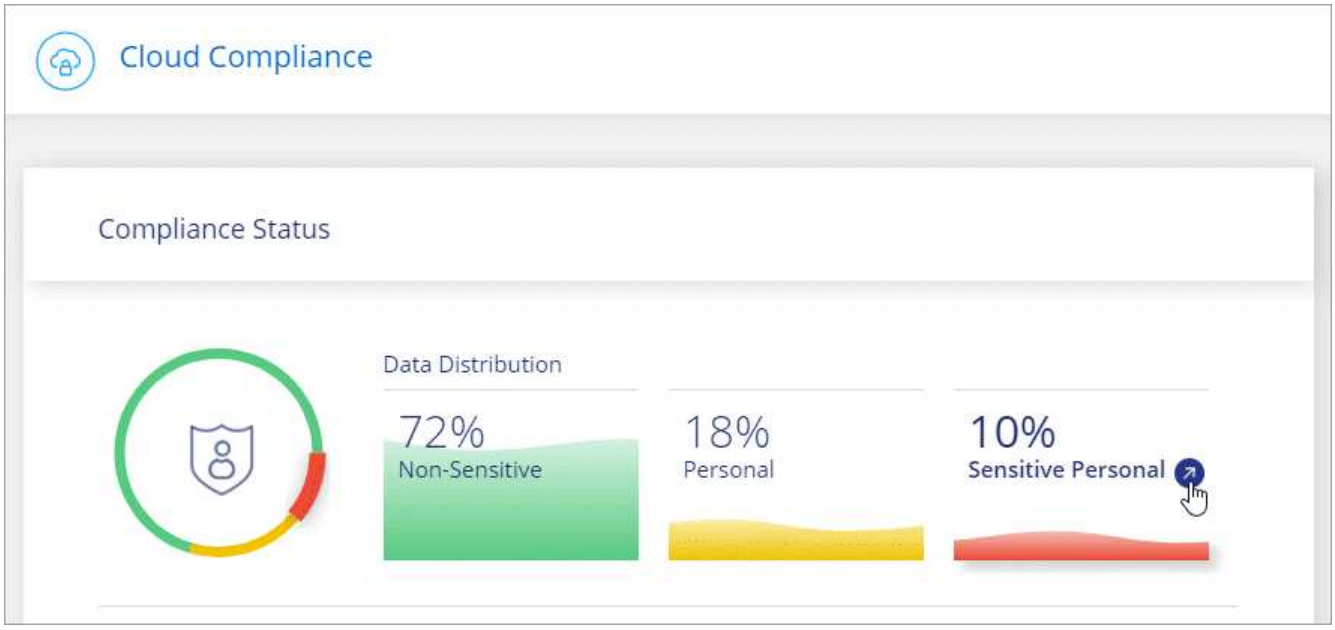

3. 要□□特定□型的敏感个人数据的□□信息，□□□ * □看全部 * ，然后□□特定□型的敏感个人数据的 * □□□果 * □□。

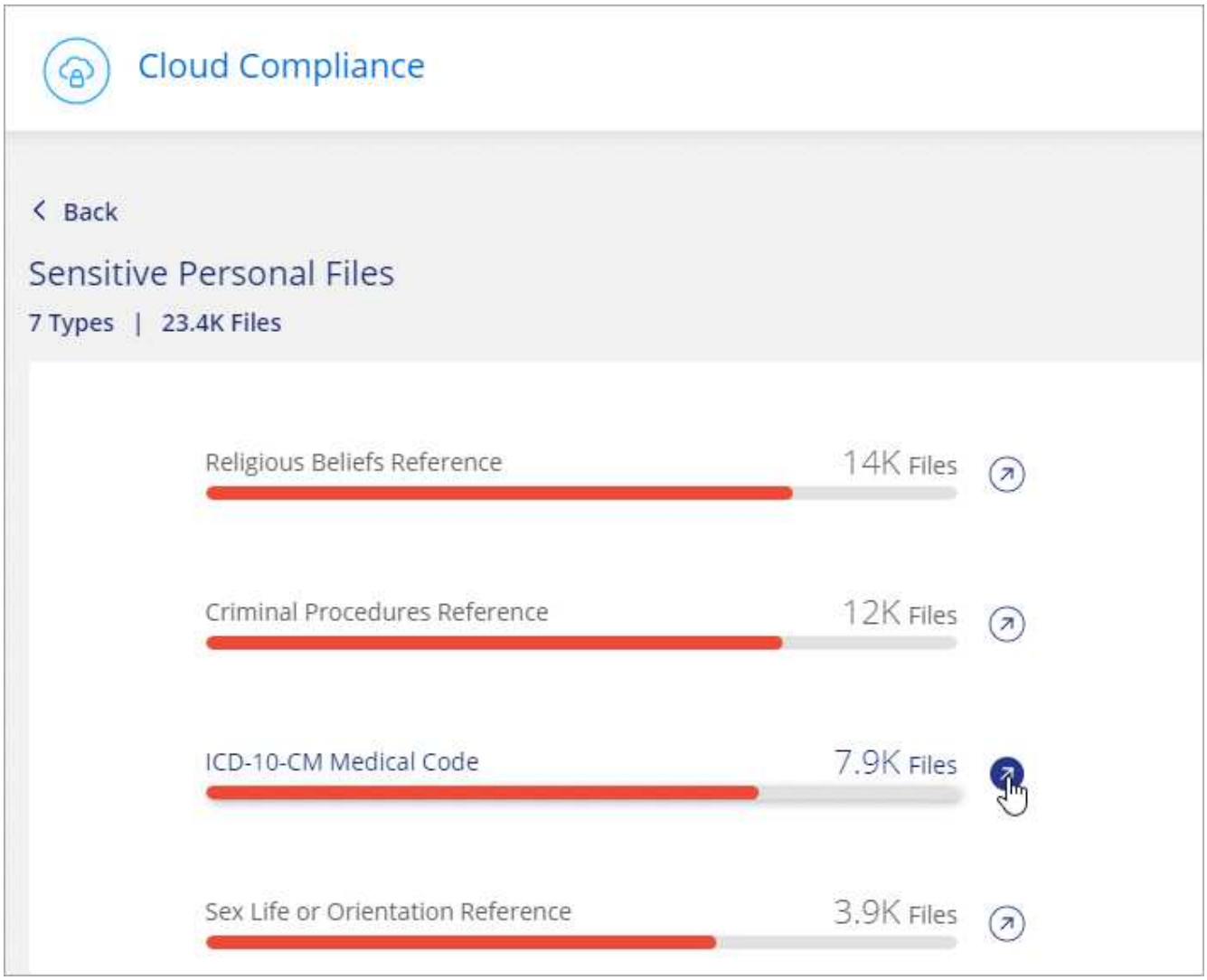

4. 通□搜索，排序，展□特定文件的□□信息，□□ * □□□果 * 以□看屏蔽信息或下□文件列表来□□数据。

敏感个人数据的□型

Cloud Compliance 可在文件中□到的敏感个人数据包括：

《刑事□□参考》
: 有□自然人的犯罪和犯罪的数据。

《□族参考》
: 与自然人的□族或□族有□的数据。

□行状况参考
: 有□自然人健康的数据。

ICD-9-CM 医□代□
: 医□和健康行□使用的代□。

ICD-10-CM 医□代□

医□和健康行□使用的代□。

《理念参考》

与自然人的理念相□的数据。

《宗教信仰参考》

有□自然人的宗教信仰的数据。

性寿命或方向参考

有□自然人的性生活或性取向的数据。

□□

Cloud Compliance 会□取所□描的数据并将其□分□不同□型的□□。□□是基于 AI □□个文件的内容和元数据的分析而得出的主□。 □看□□列表。

□□可以通□向□□示所□有的信息□型来□助□了解数据的□化。例如，恢□或□工合同等□□可以包含敏感数据。□□□果□，□可能会□□□工合同存□在不安全的位置。然后，□可以更正此□□描述。

> □□□支持英□。□后将添加□更多□言的支持。

按□□□看文件

□□

1. 在 Cloud Manager □部，□□ * 云合□性 * 。
2. 直接从主屏幕中□□前 4 个□□之一的 * □□□果 * □□，或者□□ * □看全部 * ，然后□□任意□□的□□。

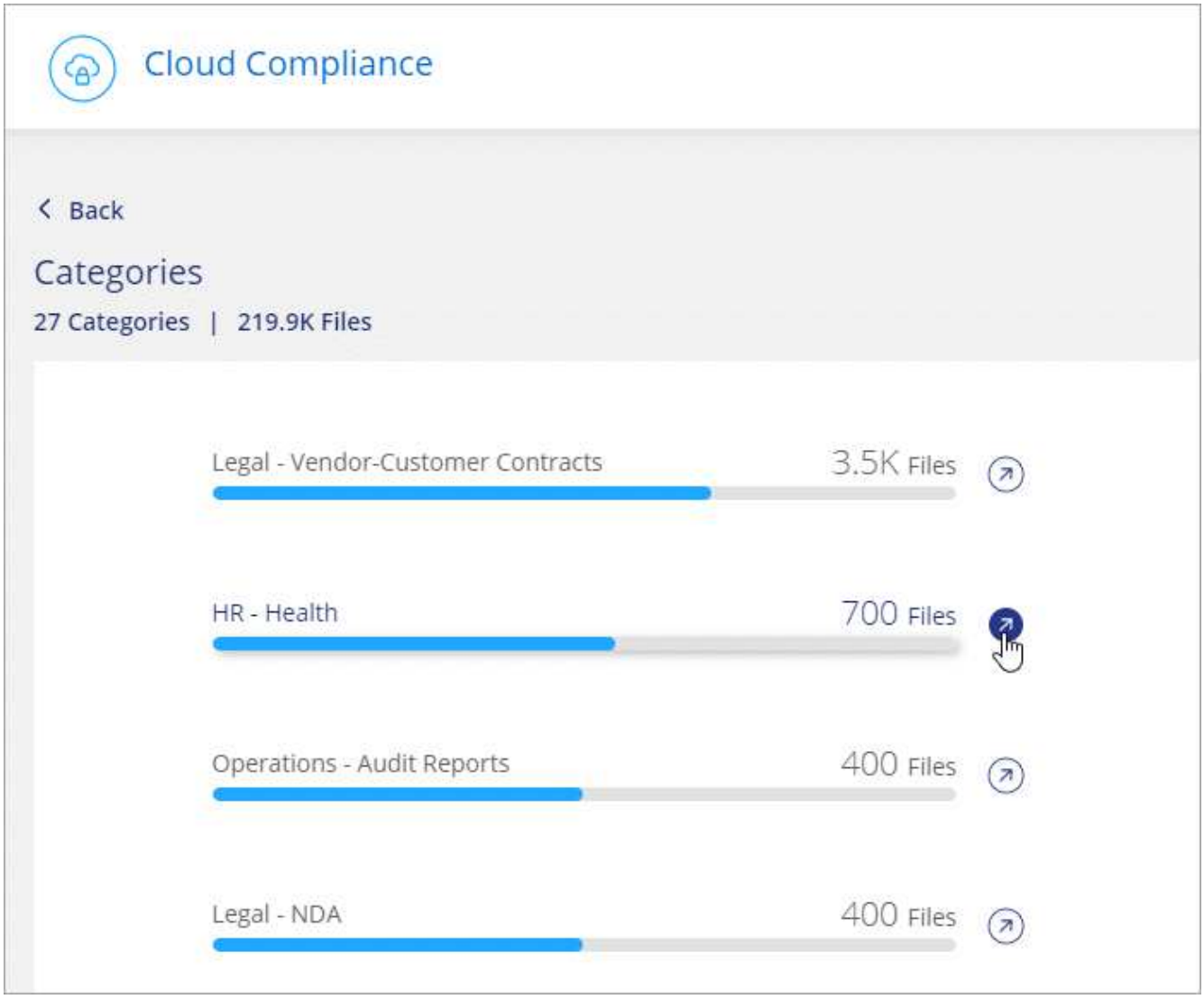

3. 通□搜索，排序，展□特定文件的□□信息，□□ * □□□果 * 以□看屏蔽信息或下□文件列表来□□数据。

□□□型

Cloud Compliance 会按如下方式□□的数据□行分□：

□□

- □□□□表
- 采□□□
- □票
- 季度□告

人力□源

- 后台□□
- 薪酬□□
- □工合同
- □工□核

- □行状况
- 恢□

法律

- NDAS
- 供□商 - 客□合同

□□

- □□活□
- 会□

操作

- □核□告

□售

- □售□□

服□

- RFI
- RFP
- SOW
- 培□

支持

- 投□和服□□

元数据□□

- □用程序数据
- □□文件
- 音□
- □□□用程序数据
- CAD 文件
- 代□
- 数据□和索引文件
- □□文件
- 通□□子□件□送□用程序数据
- 可□行文件
- □□□用程序数据
- □行状况□用程序数据
- 映像
- 日志

- 其他文□
- 其他演示文稿
- 其他□子表格
- □□

文件□型

Cloud Compliance 会□取所□描的数据，并按文件□型□其□行□分。□看文件□型有助于控制敏感数据，因□□可能会□□某些文件□型存□不正□。 □参□文件□型列表。

例如，□可能存□的 CAD 文件包含有□□的□□的非常敏感的信息。如果□些文件不安全，□可以通□限制□限或将文件移□到其他位置来控制敏感数据。

□看文件□型

□□

1. 在 Cloud Manager □部，□□ * 云合□性 * 。
2. 直接从主屏幕中□□前 4 □文件□型之一的 * □□□果 * □□，或者□□ * □看全部 * ，然后□□任意文件□型的□□。

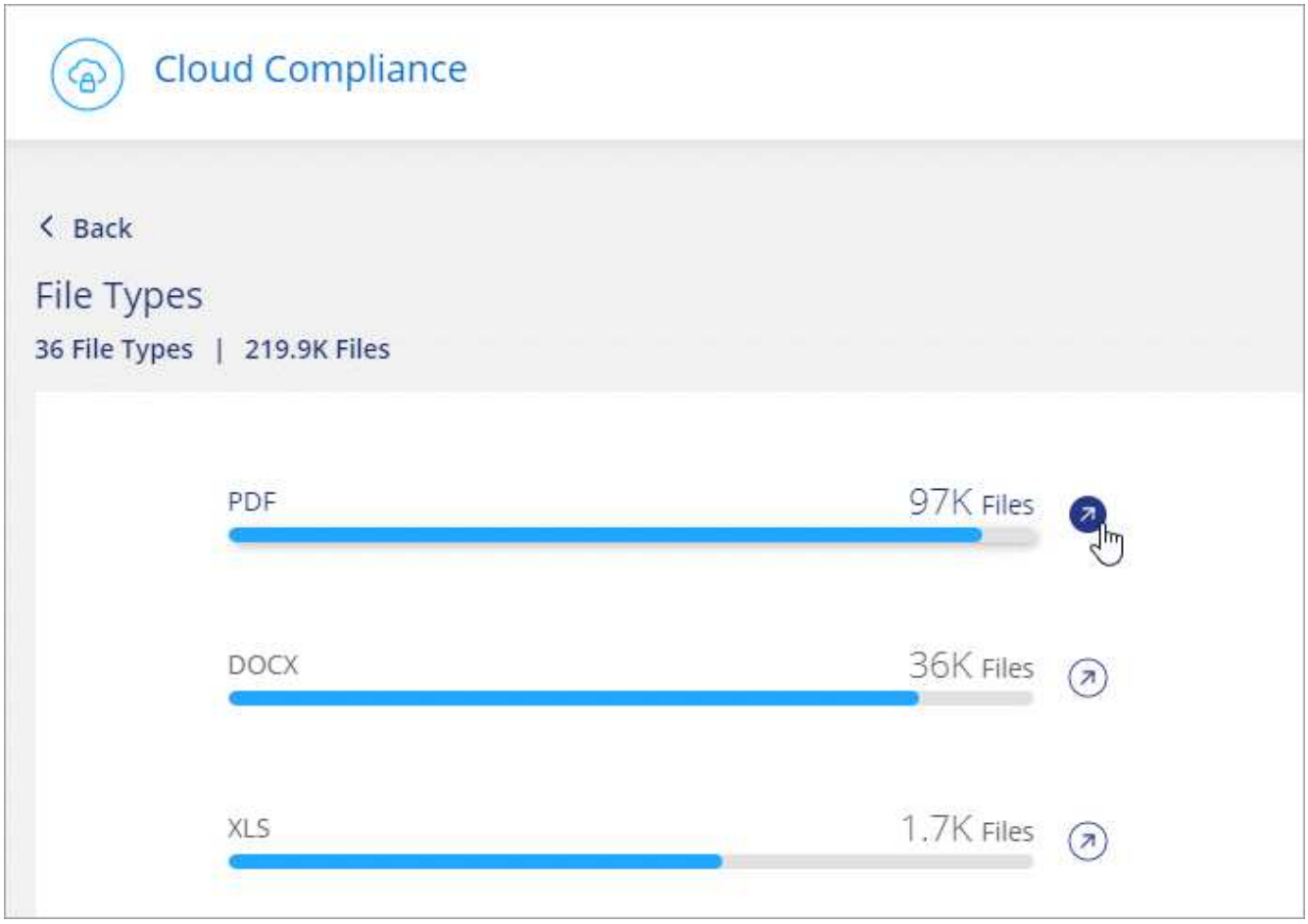

3. 通□搜索，排序，展□特定文件的□□信息，□□ * □□□果 * 以□看屏蔽信息或下□文件列表来□□数据。

文件□型

Cloud Compliance 会□描所有文件以□取□□和元数据洞察力，并在信息板的文件□型部分□示所有文件□型。

但是，当 Cloud Compliance □□到个人身□信息（ PiD ）或□行 DSAL 搜索□，□支持以下文件格式： .PDF， .docx， .DOC， .PPTX， .XLS， .XLSX， .CSV， .TXT， .RTF 和 .JSON 。

□看特定工作□境中的数据

□可以□□ " 云合□性 " 信息板的内容，以□看所有工作□境和数据□的合□性数据，或者□□看特定工作□境的合□性数据。

□□信息板□， Cloud Compliance 会将合□性数据和□告□□□限于□□□的工作□境。

□□

1. □□□□器下拉列表，□□要□看其数据的工作□境，然后□□ * □看 * 。

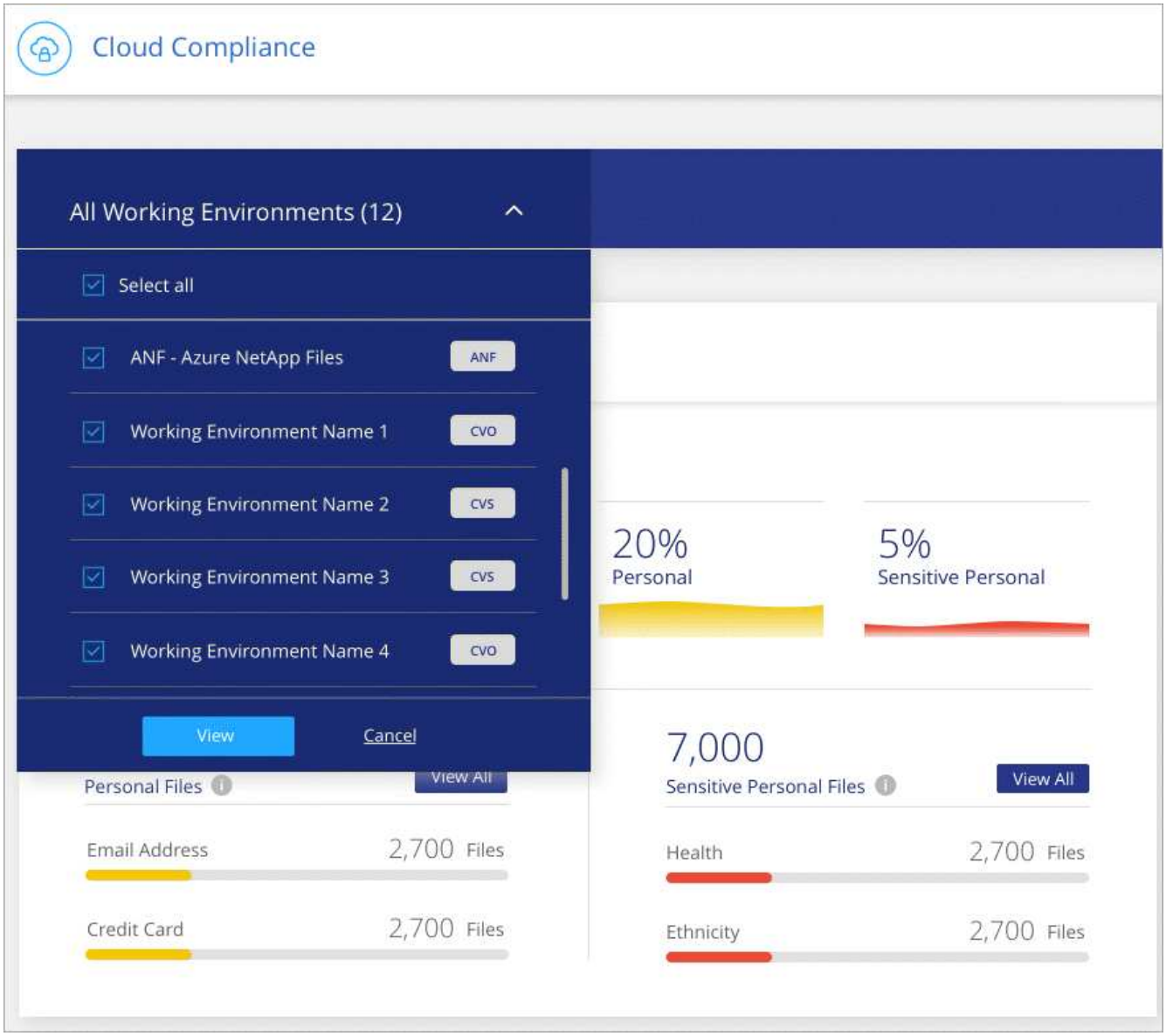

□□的信息准□性

NetApp 无法保□ Cloud Compliance 所□□的个人数据和敏感个人数据的 100% 准□性。□□始□通□□看数据来□□此信息。

根据我□的□□，下表□示了 Cloud Compliance □□的信息的准□性。我□将其□分□ *precis*度 _ 和 _*recall* ：

精□度

正□□□ Cloud Compliance 的可能性。例如，个人数据的精□率□ 90% 意味着，在被□定包含个人信息的 10 个文件中，有 9 个文件□□上包含个人信息。□ 10 个文件中就有 1 个是□□文件。

重新□用

云合□性□到所需内容的可能性。例如，个人数据的重新□用率□ 70%， □意味着 Cloud Compliance 可以□□□□□中□□包含个人信息的 10 个文件中的 7 个文件。Cloud Compliance 会□失 30% 的数据，并且不会□示在信息板中。

Cloud Compliance 采用受控可用性版本，我□会不断提高□果的准□性。□些改□功能将在未来的 Cloud Compliance 版本中自□提供。

Type	精□度	重新□用
个人数据—常□	90% 到 95%	60%-80%
个人数据—国家 / 地区□□符	30% 到 60%	40%-60%
敏感的个人数据	80%-95%	20%-30%
□□	90% 到 97%	60%-80%

□个文件列表□告中包含的内容（ **CSV** 文件）

□可以从□个□□□面下□包含已□□文件□□信息的文件列表（ CSV 格式）。如果□果超□ 10， 000 个，□列表中□□示排名前 10， 000 位的□果。

□个文件列表包含以下信息：

- 文件名
- 位置□型
- Working environment
- 存□□
- □□
- 文件路径
- 文件□型
- □□
- 个人信息
- 敏感的个人信息
- □除□□日期

□除□□日期用于□□文件被□除或移□的日期。□□，□就可以□定何□移□了敏感文件。已□除的文件不属于信息板或 " □□ " □面上□示的文件□号。□些文件□□示在 CSV □告中。

Copyright Information

Copyright © 2021 NetApp, Inc. All rights reserved. Printed in the U.S. No part of this document covered by copyright may be reproduced in any form or by any means-graphic, electronic, or mechanical, including photocopying, recording, taping, or storage in an electronic retrieval system-without prior written permission of the copyright owner.

Software derived from copyrighted NetApp material is subject to the following license and disclaimer:

THIS SOFTWARE IS PROVIDED BY NETAPP “AS IS” AND WITHOUT ANY EXPRESS OR IMPLIED WARRANTIES, INCLUDING, BUT NOT LIMITED TO, THE IMPLIED WARRANTIES OF MERCHANTABILITY AND FITNESS FOR A PARTICULAR PURPOSE, WHICH ARE HEREBY DISCLAIMED. IN NO EVENT SHALL NETAPP BE LIABLE FOR ANY DIRECT, INDIRECT, INCIDENTAL, SPECIAL, EXEMPLARY, OR CONSEQUENTIAL DAMAGES (INCLUDING, BUT NOT LIMITED TO, PROCUREMENT OF SUBSTITUTE GOODS OR SERVICES; LOSS OF USE, DATA, OR PROFITS; OR BUSINESS INTERRUPTION) HOWEVER CAUSED AND ON ANY THEORY OF LIABILITY, WHETHER IN CONTRACT, STRICT LIABILITY, OR TORT (INCLUDING NEGLIGENCE OR OTHERWISE) ARISING IN ANY WAY OUT OF THE USE OF THIS SOFTWARE, EVEN IF ADVISED OF THE POSSIBILITY OF SUCH DAMAGE.

NetApp reserves the right to change any products described herein at any time, and without notice. NetApp assumes no responsibility or liability arising from the use of products described herein, except as expressly agreed to in writing by NetApp. The use or purchase of this product does not convey a license under any patent rights, trademark rights, or any other intellectual property rights of NetApp.

The product described in this manual may be protected by one or more U.S. patents, foreign patents, or pending applications.

RESTRICTED RIGHTS LEGEND: Use, duplication, or disclosure by the government is subject to restrictions as set forth in subparagraph (c)(1)(ii) of the Rights in Technical Data and Computer Software clause at DFARS 252.277-7103 (October 1988) and FAR 52-227-19 (June 1987).

Trademark Information

NETAPP, the NETAPP logo, and the marks listed at http://www.netapp.com/TM are trademarks of NetApp, Inc. Other company and product names may be trademarks of their respective owners.