部署全局文件□存□□□例

Cloud Manager 3.8

Ben Cammett
August 12, 2021

This PDF was generated from https://docs.netapp.com/zh-cn/occm38/task_deploy_gfc_edge_instances.html on October 27, 2021. Always check docs.netapp.com for the latest.

目□

部署全局文件□存□□□例 1
□始之前 1
部署全局文件□存虚□模板 1
配置全局文件□存□□□例 2
更新全局文件□存□□□件 3

部署全局文件□存□□□例

□□□的□境□足所有要求后，□可以在□个□程□公室安装全局文件□存□□□件。

□始之前

要完成全局文件□存□□配置任□，□需要以下信息：

- □个全局文件□存□例的静□ IP 地址
- 子网掩□
- 网□ IP 地址
- 要分配□□个全局文件□存服□器的 FQDN
- DNS 后□（可□）
- 域中管理用□的用□名和密□
- □□核心服□器的 FQDN 和 / 或 IP 地址
- 要用作智能文件□存的卷。建□此大小至少□活□数据集大小的 2 倍。此格式□□置□ NTFS ，并分配□ D ：\ 。

常用 **TCP** 端口

全局文件□存服□使用多个 TCP 端口。□些□□必□能□在□些端口上□行通信，并且不会被排除在任何 WAN □化□□或防火□限制策略中：

- 全局文件□存□可 TCP 端口： 443
- 全局文件□存 TCP 端口： 6618-6630

部署全局文件□存虚□模板

虚□模板（` .OVA` 和 ` .VHD` ）映像包含最新版本的全局文件□存□件。如果要使用 ` .OVA` 或 ` .VHD` 虚□机（ VM ）模板部署全局文件□存，□按照本□所述的□□□行操作。我□假定□了解如何在指定的虚□机管理程序平台上部署 ` .OVA` 或 ` .VHD` 模板。

□保 VM 首□□（包括□源□留）符合中所述的要求 "虚□部署要求"。

□□

1. 从□下□的模板提取□件包。
2. 部署虚□模板。在□始部署之前，□参□以下□□：
   - "在 VMware 上部署虚□模板"
   - "在 Hyper-V 上部署虚□模板"
3. 部署虚□模板并配置 VM □置后，□□ VM 。
4. 在初始□□期□，当 Windows Server 2016 或 2019 操作系□准□首次使用□，□安装正□的□□程序并□相□硬件安装必要的□件，以完成即装即用体□。

5. 在完成全局文件□存□□□例的基□安装后， Windows Server 2016 或 2019 操作系□将指□□完成初始配置向□，以配置操作系□的具体信息，例如本地化和□品密□。
6. 完成初始配置向□后，使用以下凭据在本地登□到 Windows Server 2016 或 2019 操作系□：
   - 用□名： * FASTAdmin*
   - 密□： * 。 Tal0nFAST ！ *
7. 配置 Windows Server VM ，加入□□的 Active Directory 域，然后□□□行全局文件□存□□配置部分。

配置全局文件□存□□□例

全局文件□存□□□例□接到全局文件□存核心，以使分支机□的用□能□□□数据中心文件服□器□源。

> 在□始配置之前，必□在 Cloud Volumes ONTAP 部署中□ Edge □例授予□可。□参□ "□可" 有□□可的□□信息。

如果由于□□□例数量□多，□的配置需要安装多个全局文件□存核心，□□需要将某些□□□例配置□□接到第一个核心，而将其他□□□例配置□□接到第二个核心。□保□已□正□的核心□例□取 FQDN 或 IP 地址以及其他所需信息。

要配置 Edge □例，□完成以下□□：

□□

1. □□初始配置助手的 " □□配置□□ " 部分中列出的未□中的核心配置□□旁□的 * □行 * 。此□将打□一个新□□□ GFC Edge ，并□示 *Core Instances* 部分。
2. 提供全局文件□存核心服□器的 * Cloud Fabric ID* 。Cloud Fabric ID 通常是后端文件服□器的 NetBIOS 名称或地理位置。
3. 提供全局文件□存核心服□器的 * FQDN/IP 地址 * ：
   a. （可□）□中 * ssl* □□框，□从□□到核心的□□型加密□用 SSL 支持。
   b. □入用□名和密□，□是核心上使用的服□□□的凭据。
4. □□ * 添加 * □□添加全局文件□存核心□□。此□将□示一个□□框。□□ * □定 * 将其取消。

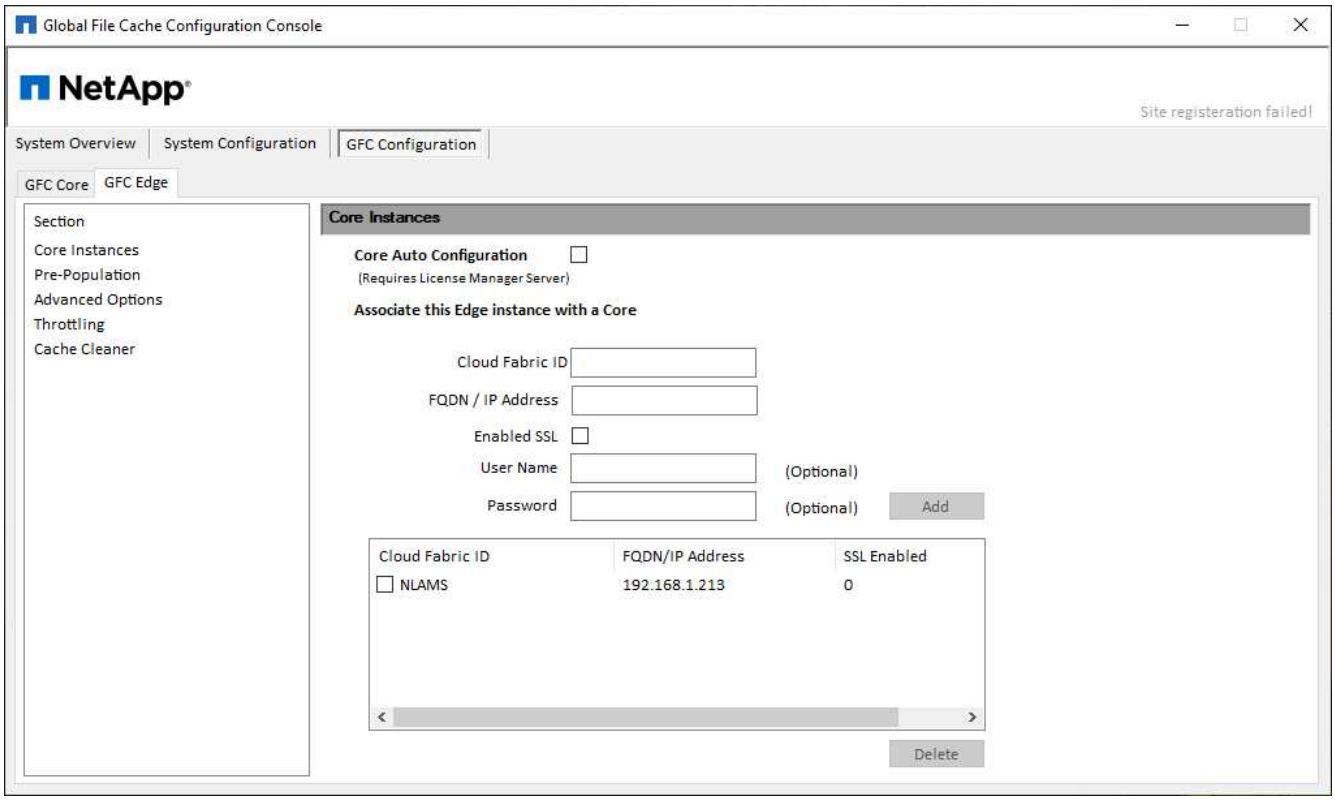

更新全局文件□存□□□件

全局文件□存会□繁□布□件更新，包括修□程序，□□功能或新特性 / 功能。尽管虚□模板（` .OVA` 和 ` .VHD` ）映像包含最新版本的全局文件□存□件，但 NetApp 支持下□□□可能会提供□新版本。

□保全局文件□存□例使用最新版本。

> 此□件包也可用于在 Microsoft Windows Server 2016 Standard 或 Datacenter 版本， Windows Server 2019 Standard 或 Datacenter 版本上□行原始安装，或者用作升□策略的一部分。

□可以在下面□到更新全局文件□存安装包所需的□□：

□□

1. 将最新安装□件包保存到所需的 Windows Server □例后，双□□□件包以□行安装可□行文件。
2. □□ * 下一□ * □□此□程。
3. □□ * 下一□ * □□。
4. 接受□可□□并□□ * 下一□ * 。
5. □□所需的安装目□位置。

   NetApp 建□使用默□安装位置。

6. □□ * 下一□ * □□。
7. □□□始菜□文件□。
8. □□ * 下一□ * □□。

9. □□所需的安装参数，然后□□ * 安装 * □始安装。

   安装□程将□行。

10. 安装完成后，根据提示重新□□服□器。

有□全局文件□存□□高□配置的□□信息，□参□ "《 NetApp 全局文件□存用□指南》"。

Copyright Information

Copyright © 2021 NetApp, Inc. All rights reserved. Printed in the U.S. No part of this document covered by copyright may be reproduced in any form or by any means-graphic, electronic, or mechanical, including photocopying, recording, taping, or storage in an electronic retrieval system-without prior written permission of the copyright owner.

Software derived from copyrighted NetApp material is subject to the following license and disclaimer:

THIS SOFTWARE IS PROVIDED BY NETAPP “AS IS” AND WITHOUT ANY EXPRESS OR IMPLIED WARRANTIES, INCLUDING, BUT NOT LIMITED TO, THE IMPLIED WARRANTIES OF MERCHANTABILITY AND FITNESS FOR A PARTICULAR PURPOSE, WHICH ARE HEREBY DISCLAIMED. IN NO EVENT SHALL NETAPP BE LIABLE FOR ANY DIRECT, INDIRECT, INCIDENTAL, SPECIAL, EXEMPLARY, OR CONSEQUENTIAL DAMAGES (INCLUDING, BUT NOT LIMITED TO, PROCUREMENT OF SUBSTITUTE GOODS OR SERVICES; LOSS OF USE, DATA, OR PROFITS; OR BUSINESS INTERRUPTION) HOWEVER CAUSED AND ON ANY THEORY OF LIABILITY, WHETHER IN CONTRACT, STRICT LIABILITY, OR TORT (INCLUDING NEGLIGENCE OR OTHERWISE) ARISING IN ANY WAY OUT OF THE USE OF THIS SOFTWARE, EVEN IF ADVISED OF THE POSSIBILITY OF SUCH DAMAGE.

NetApp reserves the right to change any products described herein at any time, and without notice. NetApp assumes no responsibility or liability arising from the use of products described herein, except as expressly agreed to in writing by NetApp. The use or purchase of this product does not convey a license under any patent rights, trademark rights, or any other intellectual property rights of NetApp.

The product described in this manual may be protected by one or more U.S. patents, foreign patents, or pending applications.

RESTRICTED RIGHTS LEGEND: Use, duplication, or disclosure by the government is subject to restrictions as set forth in subparagraph (c)(1)(ii) of the Rights in Technical Data and Computer Software clause at DFARS 252.277-7103 (October 1988) and FAR 52-227-19 (June 1987).

Trademark Information

NETAPP, the NETAPP logo, and the marks listed at http://www.netapp.com/TM are trademarks of NetApp, Inc. Other company and product names may be trademarks of their respective owners.