置 Azure NetApp Files

Cloud Manager 3.8

Ben Cammett
August 12, 2021

This PDF was generated from https://docs.netapp.com/zh-cn/occm38/task_manage_anf.html on October 27, 2021. Always check docs.netapp.com for the latest.

目□

□置 Azure NetApp Files 1
快速入□ 1
□求□□ 1
□置 Azure AD □用程序 1
□建 Azure NetApp Files 工作□境 5

□置 Azure NetApp Files

在 Cloud Manager 中□建 Azure NetApp Files 工作□境，以□建和管理 NetApp □□，容量池，卷和快照。

快速入□

按照以下□□快速入□，或者向下□□到其余部分以了解完整□□信息。

□求□□

"提交□机□求" 要授予□ Azure NetApp Files 的□□□限。

□置 **Azure AD** □用程序

从 Azure 中，向 Azure AD □用程序授予□限，并□制□用程序（客□端） ID ，目□（租□） ID 和客□端密□□。

□建 **Azure NetApp Files** 工作□境

在 Cloud Manager 中， □□ * 添加工作□境 * > * Microsoft Azure* > * Azure NetApp Files * ，然后提供有□ AD □用程序的□□信息。

□求□□

□需要□得 Azure NetApp Files 的□□□限 "提交□机□求"。□需要等待 Azure NetApp Files □□的批准，然后才能□□操作。

□置 Azure AD □用程序

Cloud Manager 需要□置和管理 Azure NetApp Files 的□限。□可以通□□建和□置 Azure AD □用程序以及□取 Cloud Manager 所需的 Azure 凭据来□ Azure □□授予所需□限。

□建 **AD** □用程序

□建一个 Azure Active Directory （ AD ）□用程序和服□主体， Cloud Manager 可使用□□用程序和服□主体□行基于角色的□□控制。

要□建 Active Directory □用程序并将此□用程序分配□角色，□必□在 Azure 中□有□当的□限。有□□□信息，□参□ "Microsoft Azure 文□：所需□限"。

□□

1. 从 Azure □□中，打□ * Azure Active Directory* 服□。

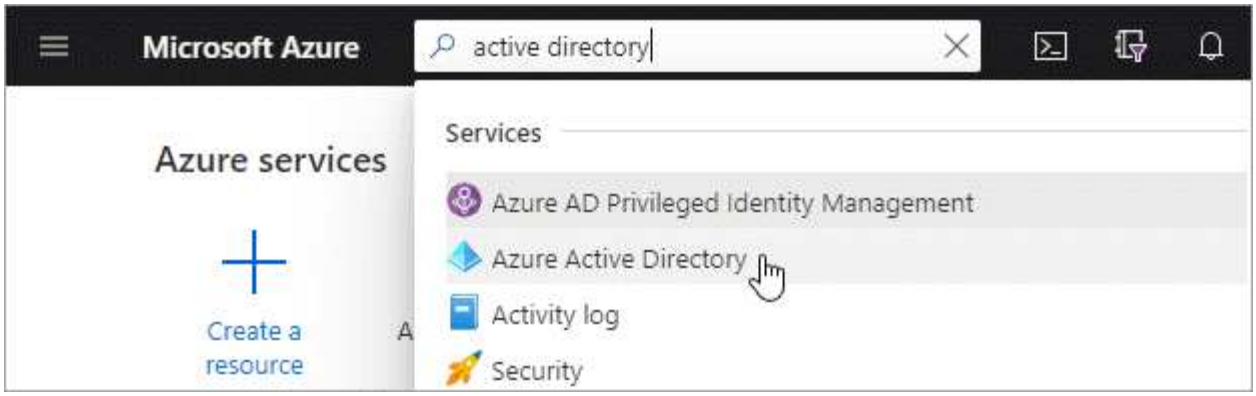

2. 在菜□中，□□ * □用程序注册 * 。
3. □建□用程序：
   a. □□ * 新建注册 * 。
   b. 指定有□□用程序的□□信息：
      - * 名称 * ：□入□用程序的名称。
      - * □□□型 * ：□□□□□型（任何将□用于 Cloud Manager ）。
      - * 重定向 URI* ：可以将此字段留空。
   c. □□ * 注册 * 。
4. □制 * □用程序（客□端） ID* 和 * 目□（租□） ID* 。

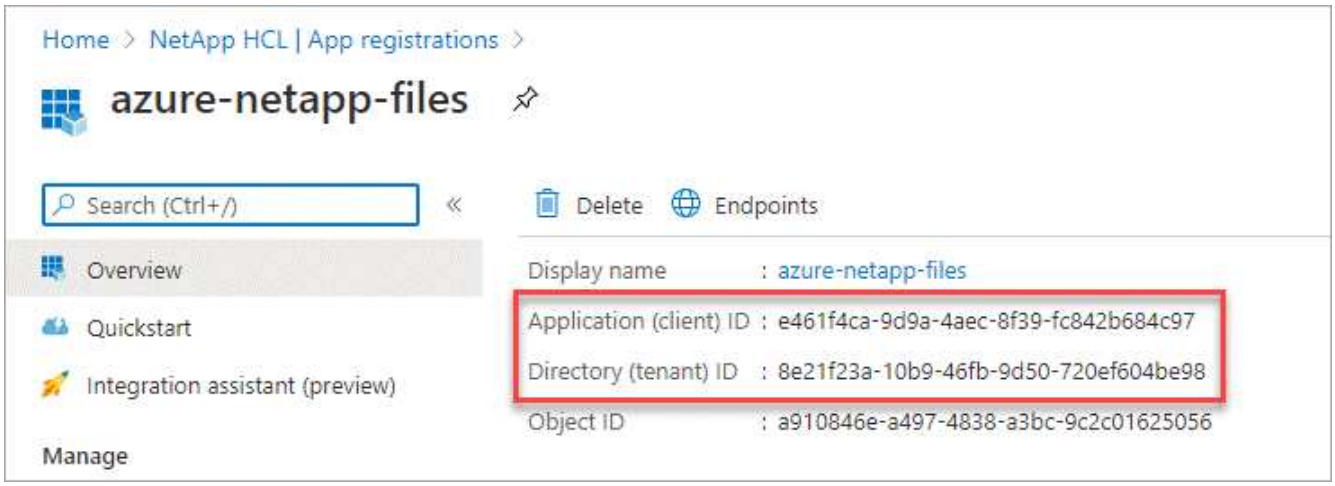

在 Cloud Manager 中□建 Azure NetApp Files 工作□境□，□需要提供□用程序（客□端） ID 和目□（租□） ID 。Cloud Manager 使用 ID 以□程方式登□。

5. □□用程序□建客□端密□，以便 Cloud Manager 使用它向 Azure AD □行身□□□：
   a. □□ * □□和密□ > 新客□端密□ * 。
   b. 提供密□和持□□□的□□描述。
   c. □□ * 添加 * 。
   d. □制客□端密□的□。

此□，□的 AD □用程序已□置完□，□□已□制□用程序（客□端） ID ，目□（租□） ID 和客□端密□□。添加 Azure NetApp Files 工作□境□，□需要在 Cloud Manager 中□入此信息。

将□用程序分配□角色

□必□将服□主体□定到□的 Azure □□，并□其分配具有所需□限的自定□角色。

□□

1. "在 Azure 中□建自定□角色"。

   以下□□介□如何从 Azure □□□建角色。

   a. 打□□□并□□ * □□控制（ IAM ） * 。
   b. □□ * 添加 > 添加自定□角色 * 。

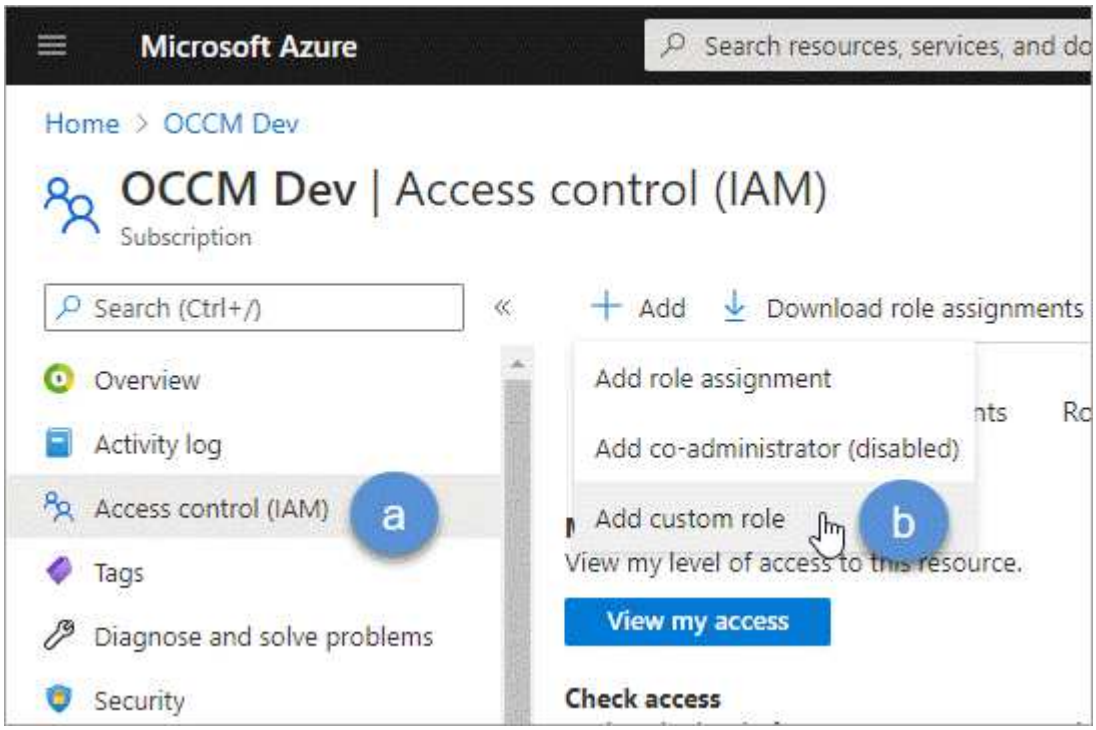

   c. 在 * 基□知□ * □□□中，□入角色的名称和□□描述。
   d. □□ * 。 JSON* ，然后□□ JSON 格式右上角的 * □□ * 。

e. 在 *Actions* 下添加以下□限：

```
"actions": [
    "Microsoft.NetApp/*",
    "Microsoft.Resources/resources/read",
    "Microsoft.Resources/subscriptions/resourceGroups/read",

"Microsoft.Resources/subscriptions/resourcegroups/resources/read",
    "Microsoft.Resources/subscriptions/resourceGroups/write",
    "Microsoft.Network/virtualNetworks/read",
    "Microsoft.Insights/Metrics/Read"
    ],
```

f. □□ * 保存 *， □□ * 下一□ *， 然后□□ * □建 * 。

2. □在，将□用程序分配□□□□□建的角色：

a. 从 Azure □□中，打□□□并□□ * □□控制（ IAM ） > 添加 > 添加角色分配 * 。

b. □□□□建的自定□角色。

c. 保持□□ * Azure AD 用□， □或服□主体 * 。

d. 搜索□用程序的名称（□□无法在列表中□到）。

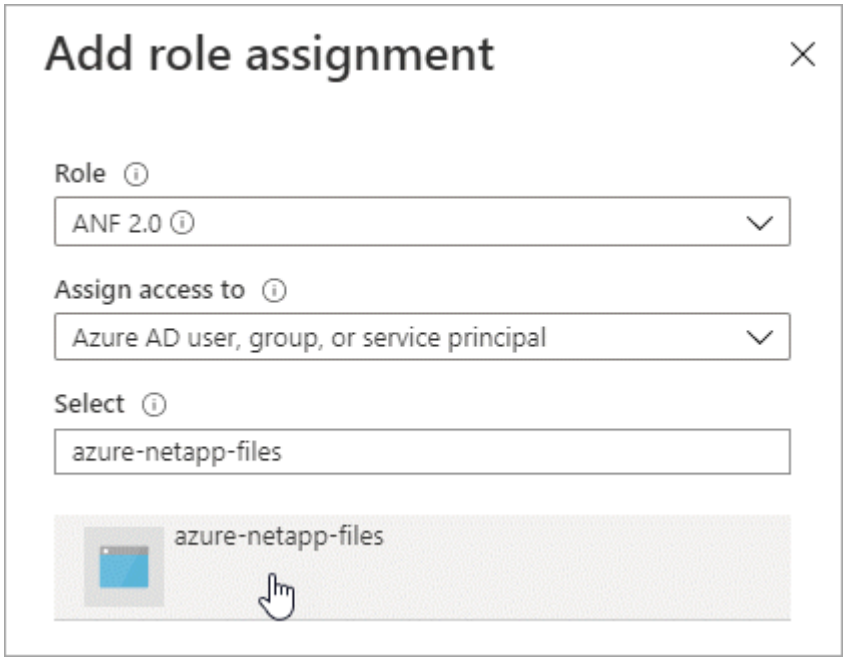

e. □□□用程序并□□ * 保存 * 。

Cloud Manager 的服□主体□在具有□□□所需的 Azure □限。

□建 Azure NetApp Files 工作□境

在 Cloud Manager 中□置 Azure NetApp Files 工作□境，以便□始□建卷。

1. 在 "Working Environments" □面中，□□ * 添加工作□境 * 。
2. □□ * Microsoft Azure* ，然后□□ * Azure NetApp Files * 。
3. 提供有□先前□置的 AD □用程序的□□信息。

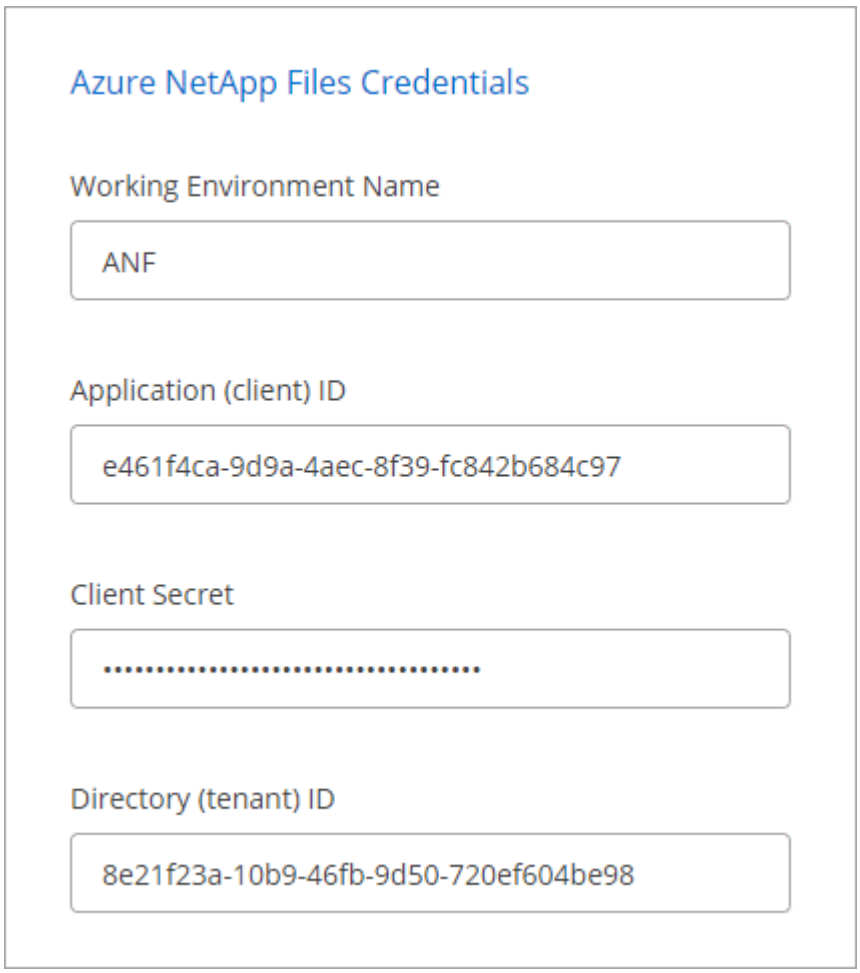

4. □□ * 添加 * 。

□在，□□□□有一个 Azure NetApp Files 工作□境。

"□始□建和管理卷"。

Copyright Information

Copyright © 2021 NetApp, Inc. All rights reserved. Printed in the U.S. No part of this document covered by copyright may be reproduced in any form or by any means-graphic, electronic, or mechanical, including photocopying, recording, taping, or storage in an electronic retrieval system-without prior written permission of the copyright owner.

Software derived from copyrighted NetApp material is subject to the following license and disclaimer:

THIS SOFTWARE IS PROVIDED BY NETAPP “AS IS” AND WITHOUT ANY EXPRESS OR IMPLIED WARRANTIES, INCLUDING, BUT NOT LIMITED TO, THE IMPLIED WARRANTIES OF MERCHANTABILITY AND FITNESS FOR A PARTICULAR PURPOSE, WHICH ARE HEREBY DISCLAIMED. IN NO EVENT SHALL NETAPP BE LIABLE FOR ANY DIRECT, INDIRECT, INCIDENTAL, SPECIAL, EXEMPLARY, OR CONSEQUENTIAL DAMAGES (INCLUDING, BUT NOT LIMITED TO, PROCUREMENT OF SUBSTITUTE GOODS OR SERVICES; LOSS OF USE, DATA, OR PROFITS; OR BUSINESS INTERRUPTION) HOWEVER CAUSED AND ON ANY THEORY OF LIABILITY, WHETHER IN CONTRACT, STRICT LIABILITY, OR TORT (INCLUDING NEGLIGENCE OR OTHERWISE) ARISING IN ANY WAY OUT OF THE USE OF THIS SOFTWARE, EVEN IF ADVISED OF THE POSSIBILITY OF SUCH DAMAGE.

NetApp reserves the right to change any products described herein at any time, and without notice. NetApp assumes no responsibility or liability arising from the use of products described herein, except as expressly agreed to in writing by NetApp. The use or purchase of this product does not convey a license under any patent rights, trademark rights, or any other intellectual property rights of NetApp.

The product described in this manual may be protected by one or more U.S. patents, foreign patents, or pending applications.

RESTRICTED RIGHTS LEGEND: Use, duplication, or disclosure by the government is subject to restrictions as set forth in subparagraph (c)(1)(ii) of the Rights in Technical Data and Computer Software clause at DFARS 252.277-7103 (October 1988) and FAR 52-227-19 (June 1987).

Trademark Information

NETAPP, the NETAPP logo, and the marks listed at http://www.netapp.com/TM are trademarks of NetApp, Inc. Other company and product names may be trademarks of their respective owners.