从集群管理数据分

Cloud Manager 3.8

Ben Cammett
August 12, 2021

This PDF was generated from https://docs.netapp.com/zh-cn/occm38/task_managing_tiering.html on October 27, 2021. Always check docs.netapp.com for the latest.

目□

从集群管理数据分□ 1
□其他卷中的数据□行分□ 1
更改卷的分□策略 1
管理聚合上的分□□置 2
□看集群的分□信息 3
修□□行状况 5

从集群管理数据分□

□在，□已从 ONTAP 集群□置了数据分□，可以□其他卷中的数据□行分□，更改卷的分□策略等。

□其他卷中的数据□行分□

可以随□□其他卷□置数据分□，例如，在□建新卷之后。

□□

1. 在 Cloud Manager □部，□□ * 分□ * 。
2. 在 * 集群信息板 * 中，□□集群的 * 分□卷 * 。
3. □于□个卷，□□ □□，□□分□策略，也可以□整散□天数，然后□□ * □用 * 。

   "了解有□卷分□策略的更多信息"。

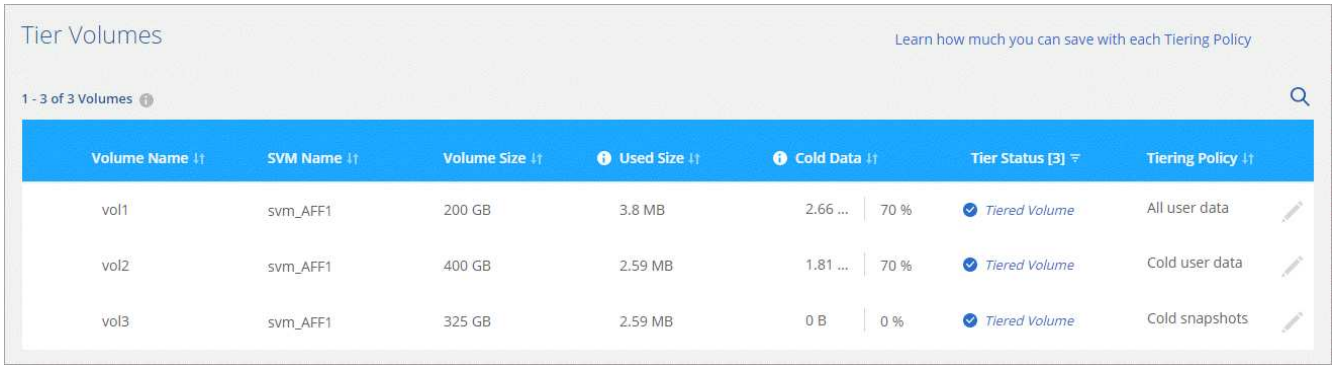

> □无需配置□象存□，因□在最初□集群□置分□□已□其□行配置。ONTAP 会将□些卷中的非活□数据分□到同一□象存□。

4. 完成后，□□ * □□ * 。

更改卷的分□策略

更改卷的分□策略会更改 ONTAP 将冷数据分□到□象存□的方式。更改从更改策略□始—它□更改卷的后□分□行□。

□□

1. 在 Cloud Manager □部，□□ * 分□ * 。
2. 在 * 集群信息板 * 中，□□集群的 * 分□卷 * 。
3. □□ □□，□□分□策略，也可以□整散□天数，然后□□ * □用 * 。

   "了解有□卷分□策略的更多信息"。

管理聚合上的分□□置

□个聚合都有□个可□整的□置：分□填充度□□以及是否□用了非活□数据□告。

分□填充度□□

如果将□□□置□更高的数字，□会□加分□之前需要存□在性能□上的数据量。□□于□在聚合接近最大容量□才分□的解决方案可能很有用。

非活□数据□告

最好保持 IDR □于□用状□，因□它有助于□□非活□数据和□省空□的机会。如果在聚合上□用了数据分□，□ IDR 必□保持□用状□。

□□

1. 在 Cloud Manager □部，□□ * 分□ * 。
2. 从 * 云分□ * □面中，□□集群的菜□□□并□□ * 管理聚合 * 。

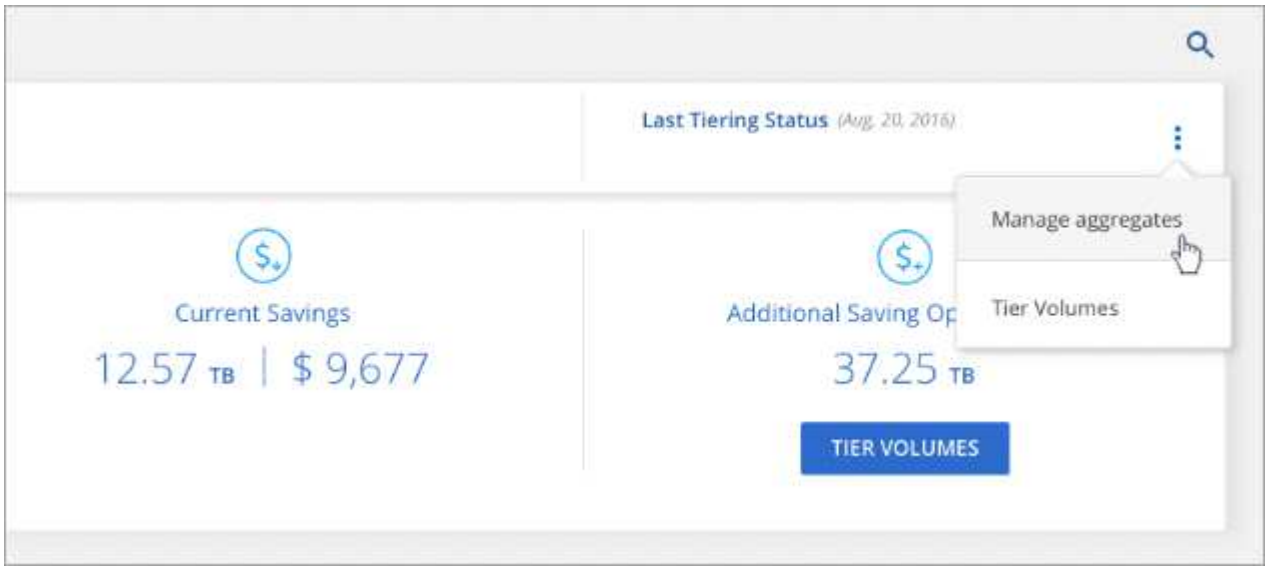

3. 在 * 管理聚合 * □面上，□□ 表中聚合的□□。
4. 修改填充度□□，然后□□是□用□是禁用非活□数据□告。

5. □□ * □用 * 。

□看集群的分□信息

□可能希望□看云□中的数据量以及磁□上的数据量。或者，□可能希望□看集群磁□上的□数据量和冷数据量。Cloud Tiering 可□□个集群提供此信息。

□□

1. 在 Cloud Manager □部，□□ * 分□ * 。
2. 在 * 集群信息板 * 中，□□集群的 * 更多信息 * 。

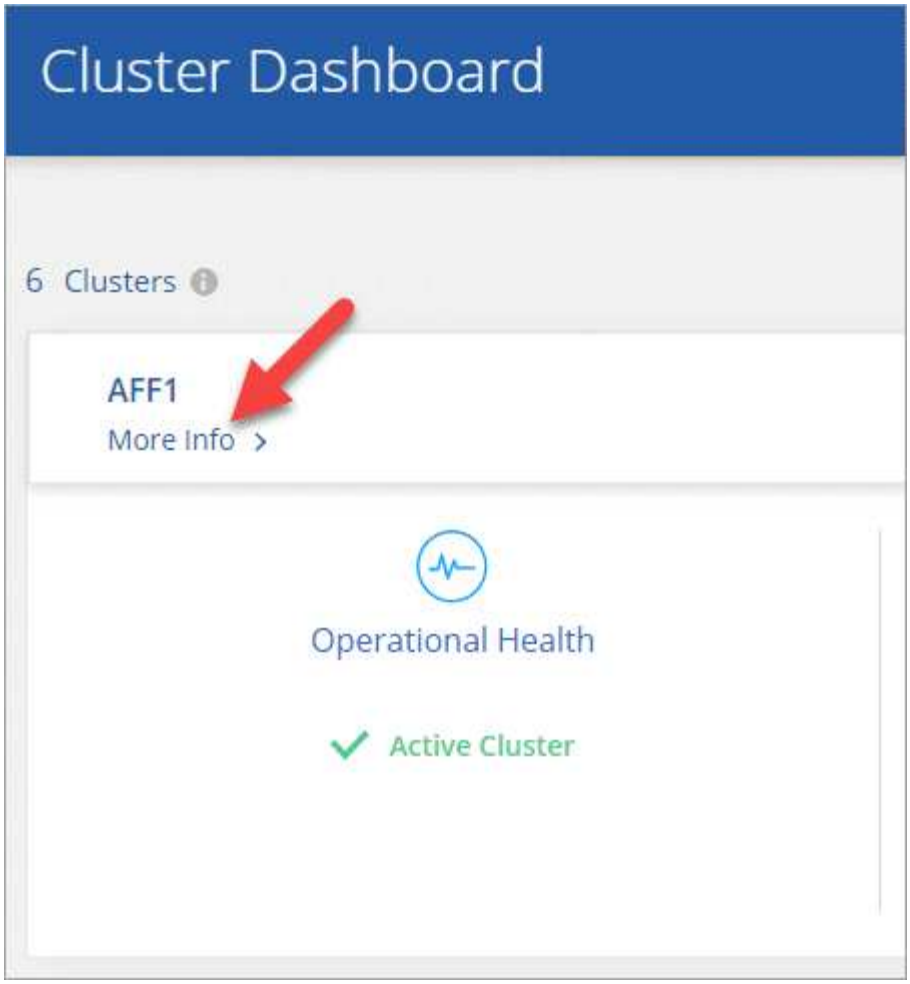

3. □看有□集群的□□信息。

以下是一个示例：

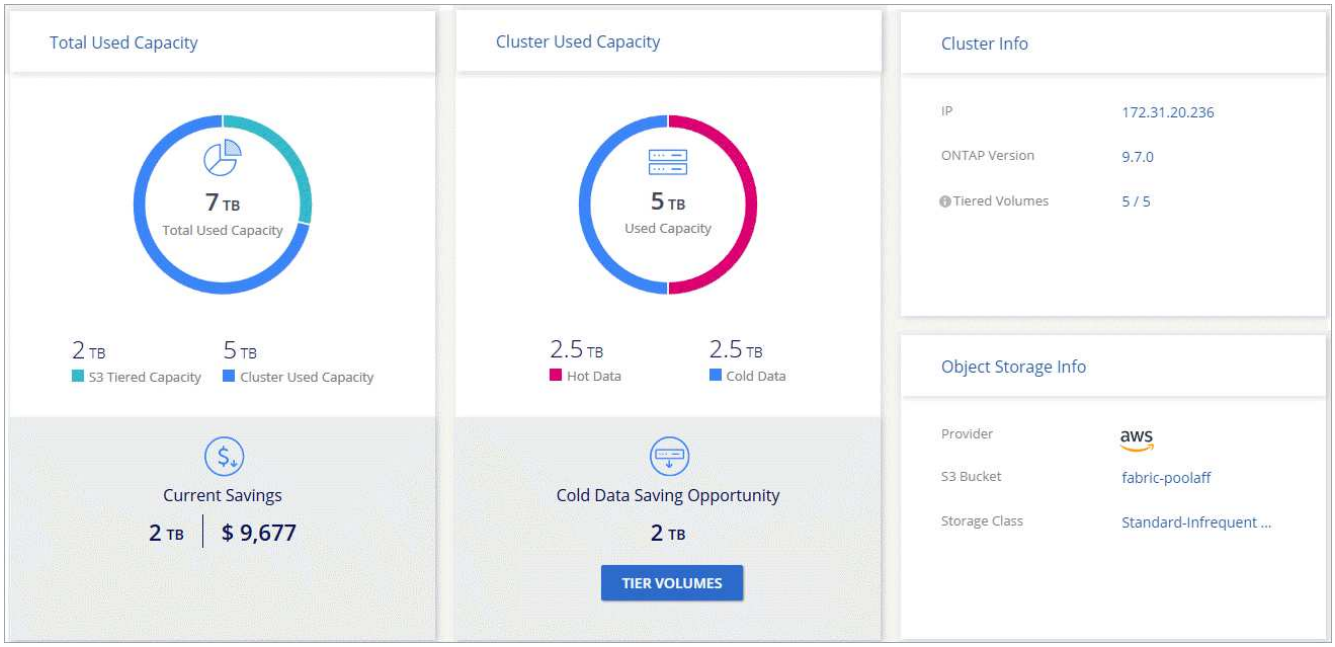

修□□行状况

可能会□生故障。否□， Cloud Tiering 会在集群信息板上□示 " 失□ " □行状况。□行状况反映了 ONTAP 系□和 Cloud Manager 的状□。

□□

1. □定□行状况□ "Failed" 的任何集群。

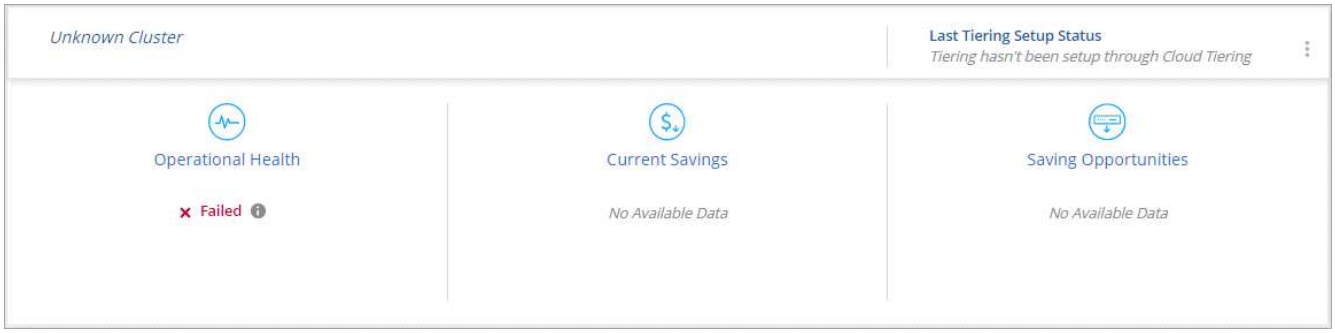

2. 将鼠□□停在上 ⓘ □□以□看失□原因。
3. 更正□□描述：
   a. □□ ONTAP 集群是否正常□行，以及它是否与□象存□提供程序建立了入站和出站□接。
   b. □□ Cloud Manager 是否已与云分□服□，□象存□以及它□□的 ONTAP 集群建立出站□接。

Copyright Information

Copyright © 2021 NetApp, Inc. All rights reserved. Printed in the U.S. No part of this document covered by copyright may be reproduced in any form or by any means-graphic, electronic, or mechanical, including photocopying, recording, taping, or storage in an electronic retrieval system-without prior written permission of the copyright owner.

Software derived from copyrighted NetApp material is subject to the following license and disclaimer:

THIS SOFTWARE IS PROVIDED BY NETAPP “AS IS” AND WITHOUT ANY EXPRESS OR IMPLIED WARRANTIES, INCLUDING, BUT NOT LIMITED TO, THE IMPLIED WARRANTIES OF MERCHANTABILITY AND FITNESS FOR A PARTICULAR PURPOSE, WHICH ARE HEREBY DISCLAIMED. IN NO EVENT SHALL NETAPP BE LIABLE FOR ANY DIRECT, INDIRECT, INCIDENTAL, SPECIAL, EXEMPLARY, OR CONSEQUENTIAL DAMAGES (INCLUDING, BUT NOT LIMITED TO, PROCUREMENT OF SUBSTITUTE GOODS OR SERVICES; LOSS OF USE, DATA, OR PROFITS; OR BUSINESS INTERRUPTION) HOWEVER CAUSED AND ON ANY THEORY OF LIABILITY, WHETHER IN CONTRACT, STRICT LIABILITY, OR TORT (INCLUDING NEGLIGENCE OR OTHERWISE) ARISING IN ANY WAY OUT OF THE USE OF THIS SOFTWARE, EVEN IF ADVISED OF THE POSSIBILITY OF SUCH DAMAGE.

NetApp reserves the right to change any products described herein at any time, and without notice. NetApp assumes no responsibility or liability arising from the use of products described herein, except as expressly agreed to in writing by NetApp. The use or purchase of this product does not convey a license under any patent rights, trademark rights, or any other intellectual property rights of NetApp.

The product described in this manual may be protected by one or more U.S. patents, foreign patents, or pending applications.

RESTRICTED RIGHTS LEGEND: Use, duplication, or disclosure by the government is subject to restrictions as set forth in subparagraph (c)(1)(ii) of the Rights in Technical Data and Computer Software clause at DFARS 252.277-7103 (October 1988) and FAR 52-227-19 (June 1987).

Trademark Information

NETAPP, the NETAPP logo, and the marks listed at http://www.netapp.com/TM are trademarks of NetApp, Inc. Other company and product names may be trademarks of their respective owners.