云管理器

Cloud Manager 3.8

NetApp
October 27, 2021

This PDF was generated from https://docs.netapp.com/zh-cn/occm38/reference_new_occm.html on October 27, 2021. Always check docs.netapp.com for the latest.

目□

云管理器 1
Cloud Manager 3.8 中的新□功能和功能 1
Cloud Manager □渡到 SaaS 23
已知□□ 26
已知限制 26

云管理器

Cloud Manager 3.8 中的新□功能和功能

Cloud Manager 通常会□月推出一个新版本，□□提供新功能，□□功能和□□修□。

正在□□先前版本？"3.7 中的新□功能"

新的 Terraform 提供程序（ 2020 年 10 月 19 日）

我□□□了一个新的 Terraform 提供商，□□□□□□可以使用 Cloud Manager 来自□化 Cloud Volumes ONTAP 并将其与基□架□即代□集成。

"□看 netapp-cloudmanager 提供程序"。

Cloud Manager 3.8.9 更新（ 2020 年 10 月 18 日）

利用 "Spot 的 Cloud Analyzer"， Cloud Manager □在可以□□的云□算支出□行高□□的成本分析，并□定潜在的□省量。此信息可从 Cloud Manager 中的 * □算 * 服□□得。 "了解更多信息。"。

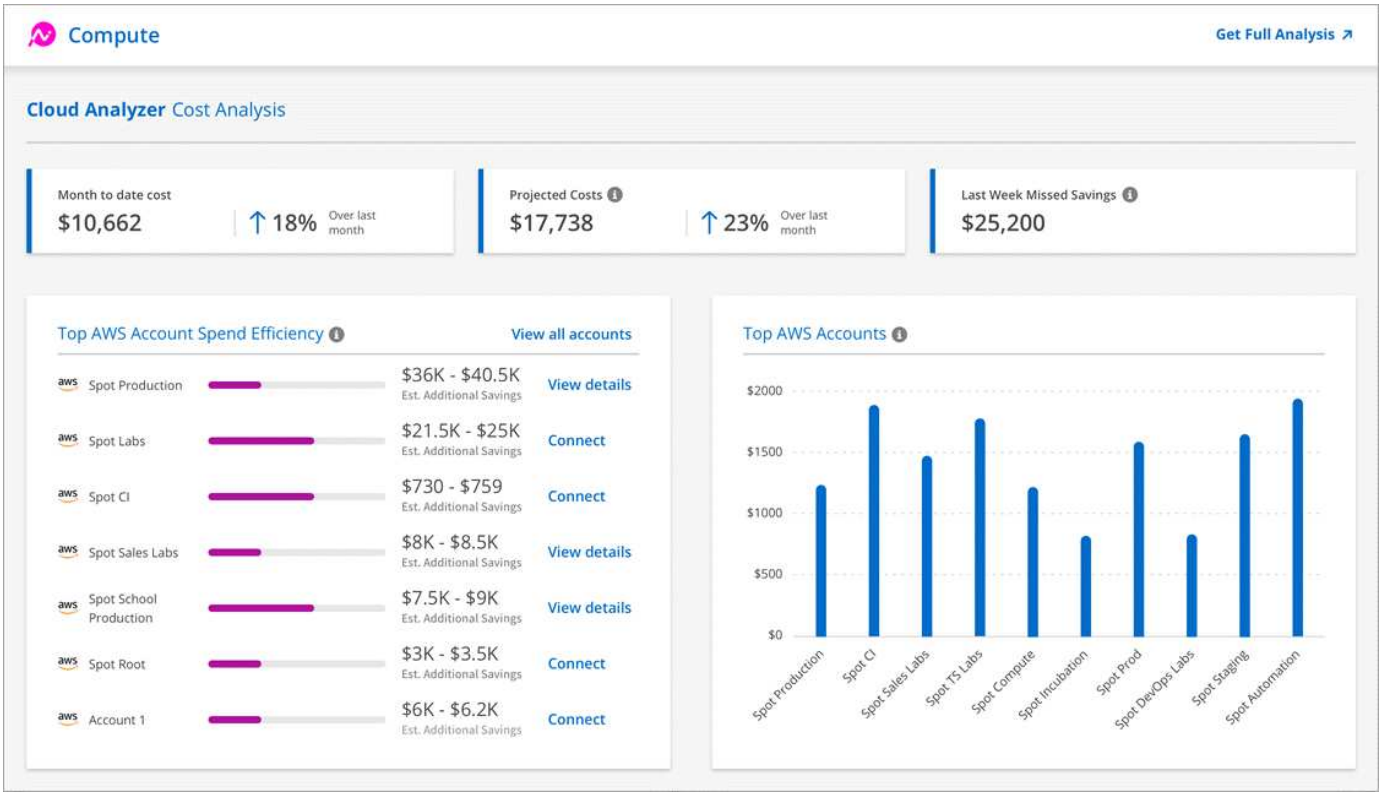

Cloud Manager 3.8.9 更新（ 2020 年 10 月 13 日）

我□已□布□个 Cloud Tiering 更新：

- Cloud Manager □已提供 Cloud Tiering □可。

通□按需□□□□，名□ _FabricPool 的 ONTAP 分□□可□或□者的□合，□从内部 ONTAP 集群到云的数据分□付□。

- 独立的 Cloud Tiering 服□已停用。□在，□□直接从 Cloud Manager □□ Cloud Tiering ，在 Cloud Manager 中，所有相同的特性和功能均可用。

Cloud Manager 3.8.9 （ 2020 年 10 月 4 日）

- [Cloud Compliance enhancements]
- [Cloud Volumes Service for AWS enhancements]
- [Cloud Sync integration]
- [Account management enhancements]
- [Changes for Government regions]

云合□性□□功能

- Cloud Manager 中提供了一个新的 * 云合□性□看器 * 角色。

  分配了此角色的用□只能□看其有□□□的工作空□的合□性信息并生成□告。他□无法管理 Cloud Compliance □置，也无法□□任何其他 Cloud Manager 功能和服□。□可能是□的法律□□的理想角色，他□可以□控 Cloud Compliance □描□果。□参□ "用□角色" 了解□□信息。

- □加了□□描 MongoDB 和 PostgreSQL 数据□架□的支持。□参□ "正在□描数据□架□" 有□□□信息 …
- 自 10 月 7 日起，云合□性定价将□生□化。

  Cloud Compliance 在 Cloud Manager 工作空□中□描的前 1 TB 数据是免□的。其中包括来自 Cloud Volumes ONTAP 卷， Azure NetApp Files 卷， Amazon S3 分段和数据□架□的数据。□到 1 TB 后，需要□□才能□描任何其他数据。□参□ "定价" 了解□□信息。

□用于 **AWS** 的 **Cloud Volumes Service** □□功能

□建新卷□，□可以□□将□卷基于□一个卷的□有 Snapshot 副本。

Cloud Sync 集成

NetApp 的 Cloud Sync 服□□在可从 Cloud Manager 中□得。Cloud Sync 提供了一□□□、安全且自□化的方法、可以将数据从任意源目□位置□移到云中或内部的任何目□位置。 "了解更多信息。"。

□□管理□□功能

我□□加了更多方式来管理□的□□。

- □在，□可以□要了解□的□□□源。

  □可以快速□看□□中的用□，工作空□，□接器和□□数量。

- □可以更改□□的名称。
- □可以□制□□ ID ，工作空□ ID 或□接器 ID 。

□制□些 ID 将有助于我□□□的自□化功能。

- □可以禁用 SaaS 平台。

  除非□需要遵守公司的安全策略，否□我□不建□禁用 SaaS 平台。禁用 SaaS 平台会限制□使用 NetApp 集成云服□的能力。 "了解更多信息。"。

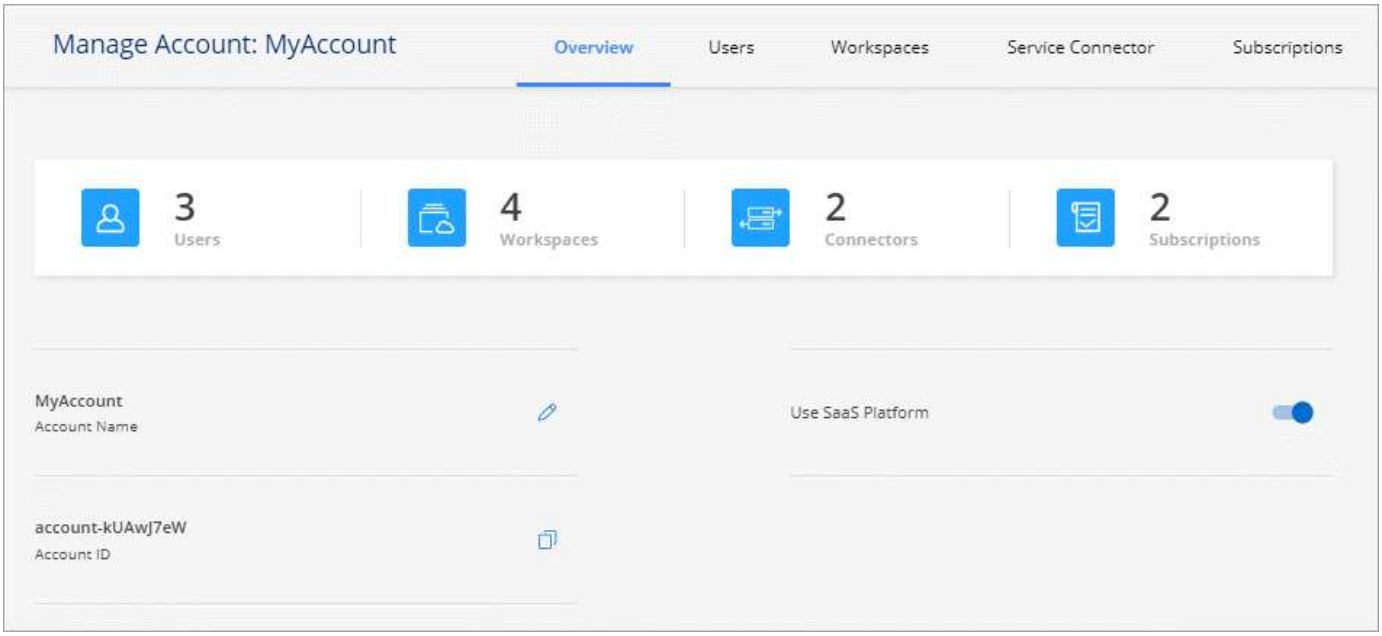

政府区域的□更

如果□在 AWS GovCloud 区域， Azure Gov 区域或 Azure DoD 区域部署 Connector ， □□在只能通□ Connector 的主机 IP 地址□□ Cloud Manager 。□整个□□禁用□ SaaS 平台的□□。

□意味着，只有能□□□最□用□内部 VPC-vNet 的有□限用□才能使用 Cloud Manager 的 UI 或 API 。

"了解有□此限制的更多信息"。

Cloud Manager 3.8.8 更新（ 2020 年 9 月 22 日）

我□□ Kubernetes 服□□行了改□，使其更易于使用，并提供了更多功能：

- 我□可以更□松地□□在云提供商的托管 Kubernetes 服□中□行的 Kubernetes 集群。

  只需□□ * □□集群 * ， Cloud Manager 将使用□已提供的云提供商□限□□受管集群。

- □在，□可以□看有□已□□的 Kubernetes 集群的□□信息，包括其状□，卷数，存□□等。

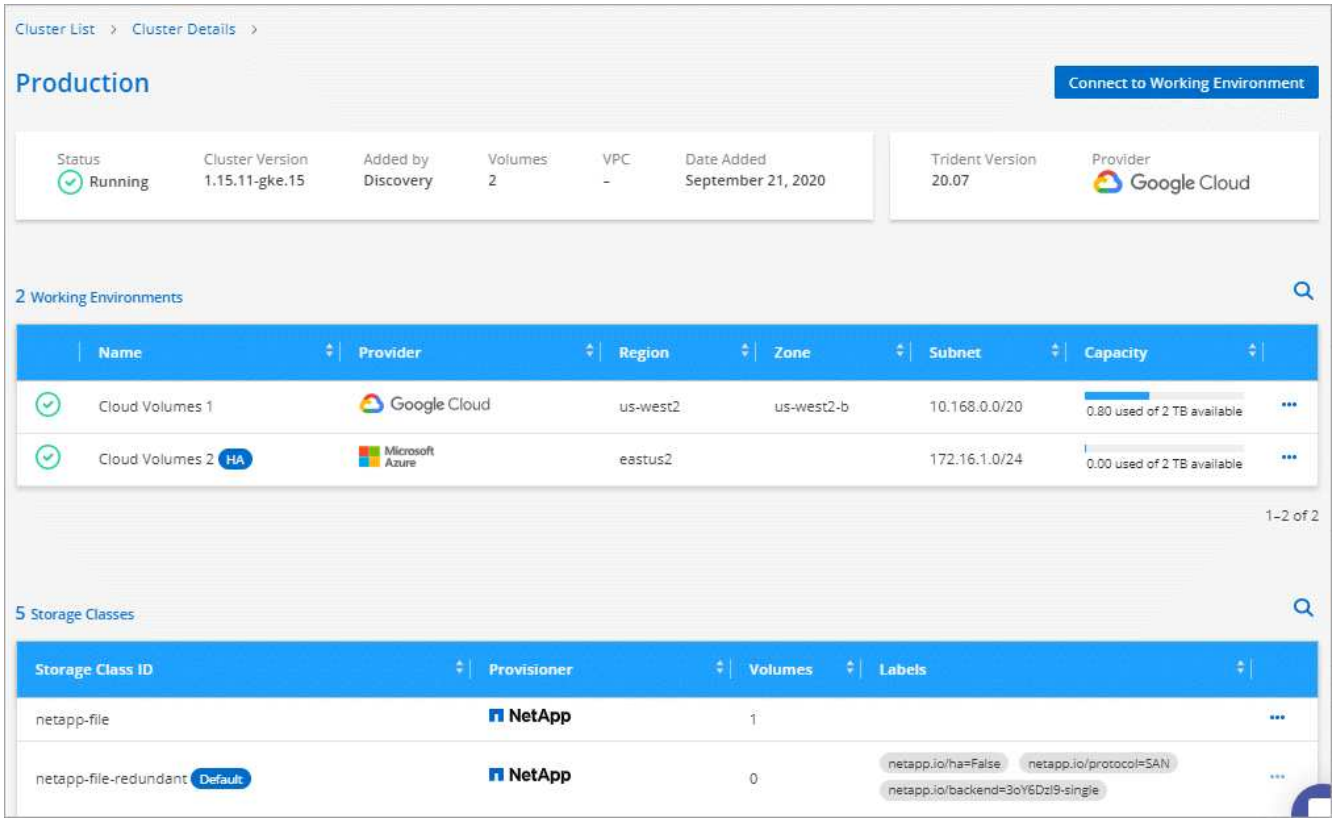

- 我□□加了□源和□□□□功能，以□保集群和 Cloud Volumes ONTAP 之□可以□行通信。如果不是，我□会告知□。

"了解如何□始使用"。

□注意， Connector 的服□□□需要以下□限才能□□和管理在 Google Kubernetes Engine （ GKEE ）中□行的 Kubernetes 集群：

```
- container.*
```

Cloud Manager 3.8.8 更新（ 2020 年 9 月 10 日）

通□ Cloud Manager 部署全局文件□存□，可以使用以下□□功能：

- □在， AWS 中的 Cloud Volumes ONTAP HA □可用作中央存□的后端存□平台。
- 可以在□□分布式□□中部署多个全局文件□存核心□例。

"了解有□全局文件□存的更多信息"。

Cloud Manager 3.8.8 （ 2020 年 9 月 9 日）

- [Support for Cloud Volumes Service for Google Cloud]
- [Backup to Cloud now supports on-premises ONTAP clusters]
- [Backup to Cloud enhancements]
- [Cloud Compliance enhancements]

- [Refreshed navigation]
- [Administration improvements]

支持□用于 **Google Cloud** 的 **Cloud Volumes Service**

- 添加一个工作□境，用于管理 GCP 卷的□有 Cloud Volumes Service 并□建新卷。 "了解如何操作"。
- □ Linux 和 UNIX 客□端□建和管理 NFSv3 和 NFSv4.1 卷，□ Windows 客□端□建和管理 SMB 3.x 卷。
- □建，□除和□原卷快照。

□在，□□到云支持内部 **ONTAP** 集群

□始将数据从内部 ONTAP 系□□□到云。在内部工作□境中□用□□到云，将卷□□到 Azure Blob 存□。 "了解更多信息。"。

□□到云□□功能

□了提高可用性，我□□用□界面□行了修□：

- 卷列表□面，可□松□看正在□□的卷以及可用□□
- □□□置□面，用于□看□个工作□境的□□□置

云合□性□□功能

- 能□从数据□□描数据

  □描数据□以□定□留在□个架□中的个人和敏感数据。支持的数据□包括 Oracle， SAP HANA 和 SQL Server （ MSSQL ）。 "了解有□□描数据□的更多信息"。

- 能□□描数据保□（ DP ）卷

  DP 卷是通常来自内部 ONTAP 集群的 SnapMirror 操作的目□卷。□在，□可以□松□□□些内部文件中的个人和敏感数据。 "了解如何操作"。

已刷新□航

我□更新了 Cloud Manager 中的□□，使□可以更□松地在 NetApp 云服□之□□航。

□□ * □看所有服□ *， □可以固定和取消固定要在□航中□看的服□。

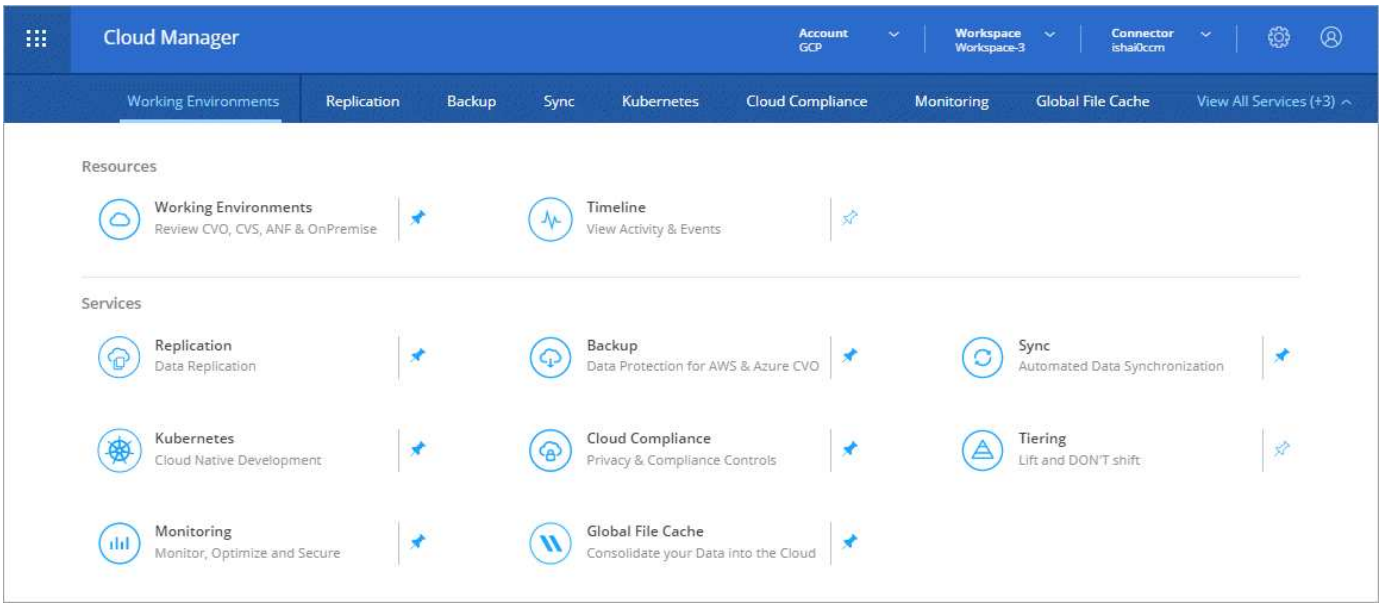

如□所□，我□□刷新了 " □□ "， " 工作空□ " 和 " □接器 " 下拉列表，以便于□看□当前□□的内容。

管理改□

- □在，□可以从 Cloud Manager 中□除非活□□接器。 "了解如何操作"。

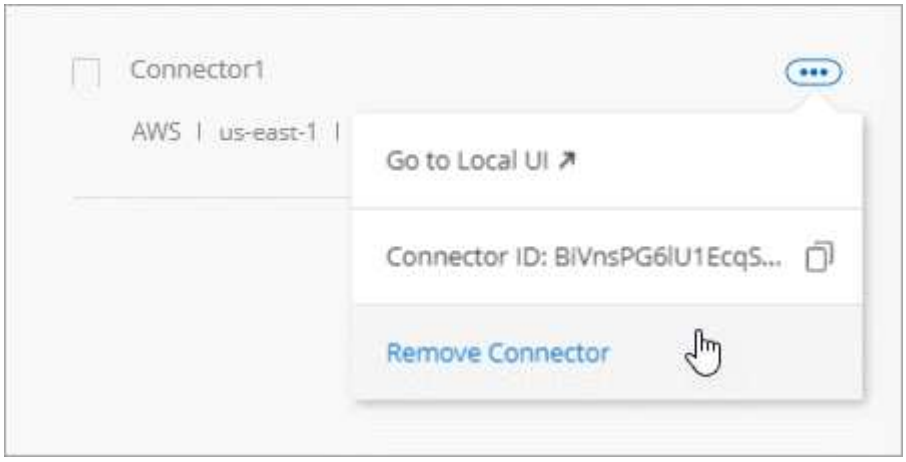

- □在，□可以替□当前与□的云提供商凭据□□的 Marketplace □□。如果□需要更改收□方式，此更改可以□助□□保通□正□的 Marketplace □□向□收取□用。

  了解如何操作 "在 AWS 中"， ，和 。

更新所需的 Azure □限（ 2020 年 8 月 6 日）

要避免 Azure 部署失□，□□保 Azure 中的 Cloud Manager 策略包含以下□限：

```
"Microsoft.Resources/deployments/operationStatuses/read"
```

Azure □在在某些虚□机部署中需要此□限（取决于部署期□使用的底□物理硬件）。

"□看 Azure 的最新 Cloud Manager 策略"。

Cloud Manager 3.8.7 （ 2020 年 8 月 3 日）

- [New software-as-a-service experience]
- [Cloud Volumes ONTAP enhancements]
- [Azure NetApp Files enhancements]
- [Cloud Volumes Service for AWS enhancements]
- [Cloud Compliance enhancements]
- [Backup to Cloud enhancements]
- [Support for Global File Cache]

全新的□件即服□体□

我□已□ Cloud Manager 全面推出□件即服□体□。□□全新体□□□可以更□松地使用 Cloud Manager ，并使我□能□提供更多功能来管理□的混合云基□架□。

Cloud Manager 包括 "SaaS-based 接口" 它与 NetApp Cloud Central 和 Connectors 相集成，支持 Cloud Manager 管理公有云□境中的□源和流程。（此□接器□□上与□安装的□有 Cloud Manager □件相同。）

> 在大多数情况下，需要使用□接器，但使用 Cloud Manager 中的 Azure NetApp Files ， Cloud Volumes Service 或 Cloud Sync 并不需要□接器。

如本□行□明中所述，□需要升□ Connector 的□算机□型才能□□我□提供的新功能。Cloud Manager 将提示□更改□算机□型的□明。 "了解更多信息。"。

Cloud Volumes ONTAP □□功能

Cloud Volumes ONTAP 提供了□□□□功能。

- * 多个 BYOL □可□以分配□外容量 *

  □在，□可以□ Cloud Volumes ONTAP BYOL 系□□□多个□可□，以分配超□ 368 TB 的容量。例如，□可以□□□个□可□，以便□ Cloud Volumes ONTAP 分配高□ 736 TB 的容量。或者，□也可以□□四个□可□，以□得高□ 1.4 PB 的容量。

  □可以□□□点系□或 HA □□□的□可□数量不受限制。

  □注意，磁□限制可能会阻止□□独使用磁□来□到容量限制。□可以通□超出磁□限制 "将非活□数据分□到□象存□"。有□磁□限制的信息，□参□ "《 Cloud Volumes ONTAP □行□明》中的存□限制"。

  "了解如何添加新的系□□可□"。

- * 使用外部密□加密 Azure 受管磁□ *

  □在，□可以使用其他□□的外部密□□□□点 Cloud Volumes ONTAP 系□上的 Azure 受管磁□□行加密。使用 API 支持此功能。

  □建□□点系□□，只需将以下内容添加到 API □求中：

```
"azureEncryptionParameters": {
      "key": <azure id of encryptionset>
  }
```

此功能需要新的□限，如最新所示 "□用于 Azure 的 Cloud Manager 策略"。

```
"Microsoft.Compute/diskEncryptionSets/read"
```

Azure NetApp Files □□功能

此版本提供了多□□□功能来支持 Azure NetApp Files 。

- * Azure NetApp Files □置 *

  □在，□可以直接从 Cloud Manager □置和管理 Azure NetApp Files 。 "了解如何操作"。

- * 新□□支持 *

  □在，□可以□建 NFSv4.1 卷和 SMB 卷。

- * 容量池和卷快照管理 *

  □可以使用 Cloud Manager □建，□除和□原卷快照。□□可以□建新的容量池并指定其服□□□。

- * 能□□□卷 *

  □可以通□更改卷大小和管理□□来□□卷。

□用于 **AWS** 的 **Cloud Volumes Service** □□功能

Cloud Manager 中有□多□□功能，可支持 Cloud Volumes Service for AWS 。

- * 新□□支持 *

  □在，□可以□建 NFSv4.1 卷， SMB 卷和双□□卷。以前，□只能在 Cloud Manager 中□建和□□ NFSv3 卷。

- * Snapshot 支持 *

  □可以□建快照策略来自□□建卷快照，□建按需快照，从快照□原卷，基于□有快照□建新卷等。□参□ "管理云卷快照" 有□□□信息 ...

- * 使用 Cloud Manager* 在区域中□建初始卷

  在此版本之前，必□在 Cloud Volumes Service for AWS 界面中□建□个区域的第一个卷。□在，□可以□□ "AWS 市□上的一款 NetApp Cloud Volumes Service □品" 然后从 Cloud Manager □建第一个卷。

云合□性□□功能

Cloud Compliance □在提供了以下□□功能。

- * 已修□云合□性□例的部署流程 *

  Cloud Compliance □例可使用 Cloud Manager 中的新向□□行□置和部署。部署完成后，□可以□要□描的□个工作□境□用此服□。

- * 能□□□要在工作□境中□描的卷 *

  □在，□可以在 Cloud Volumes ONTAP 或 Azure NetApp Files 工作□境中□用和禁用□个卷的□描。如果□不需要□描某些卷以□定合□性，□将其□□。

  "了解有□禁用卷□描的更多信息。"

- * 可快速跳至感□趣区域的□航□□□ *

  通□信息板，□□和配置的新□□□，□可以更□松地□□□些部分。

- * HIPAA □告 *

  □在，我□□布了一□新的健康保□携□和□任法案（ HIPAA ）□告。本□告旨在□助□□□□足 HIPAA 数据□私法律的要求。

  "了解有□ HIPAA □告的更多信息。"

- * 新的敏感个人数据□型 *

  Cloud Compliance □在可以在文件中□到 ICD-9-CM 医□代□。

- * 新的个人数据□型 *

  Cloud Compliance □在可以在文件中□到□个新的国家□□符：克□地□ ID （ OIB ）和希族 ID 。

□□到云□□功能

以下□□功能□在可用于□□到云。

- * 自□□可□（ BYOL ）□已推出 *

  只有使用按需□□（ PAYGO ）□可□才能□□到云。通□ BYOL □可□，□可以从 NetApp □□一□□可□，以便在一段□□内使用 " □□到云 "，并□得最大□□空□量。□到任一限制后，□需要□□□可□。

  "了解有□全新 Backup to Cloud BYOL □可□的更多信息。"

- * 支持数据保□（ DP ）卷 *

  □在可以□□和□原数据保□卷。

支持全局文件□存

借助 NetApp 全局文件□存，□可以将分布式文件服□器孤□整合到公有云中一个□一的全局存□占用空□中。□□就可以在云中□建一个可全局□□的文件系□，所有分布式位置都可以像在本地一□使用□系□。

从此版本□始，可以通□ Cloud Manager 部署和管理全局文件□存管理□例和核心□例。□□可以在初始部署□程中□省大量□□，并通□ Cloud Manager □□系□以及其他已部署系□提供□一管理平台。全局文件□存□□□例仍部署在□程□公室的本地。

□参□ "全局文件□存概述" 有□□□信息 …

可以使用 Cloud Manager 部署的初始配置必□□足以下要求。Cloud Volumes Service， Azure NetApp Files，Cloud Volumes Service for AWS 和 GCP 等其他配置仍会使用原有□程□行部署。 "了解更多信息。"。

- 用作中央存□的后端存□平台必□是在 Azure 中部署 Cloud Volumes ONTAP HA □的工作□境。

  目前，使用 Cloud Manager 不支持其他存□平台和其他云提供商，但可以使用□□部署□程□行部署。

- GFC 核心只能作□独立□例□行部署。

  如果□需要使用包含多个核心□例的□□分布式□□，□必□使用原有□程。

此功能需要新的□限，如最新所示 "□用于 Azure 的 Cloud Manager 策略"。

```
"Microsoft.Resources/deployments/operationStatuses/read",
"Microsoft.Insights/Metrics/Read",
"Microsoft.Compute/virtualMachines/extensions/write",
"Microsoft.Compute/virtualMachines/extensions/read",
"Microsoft.Compute/virtualMachines/extensions/delete",
"Microsoft.Compute/virtualMachines/delete",
"Microsoft.Network/networkInterfaces/delete",
"Microsoft.Network/networkSecurityGroups/delete",
"Microsoft.Resources/deployments/delete",
```

改善体□需要更□大的机器□型（ 2020 年 7 月 15 日）

随着 Cloud Manager 体□的改善，□需要升□□的□算机□型才能□□我□将提供的新功能。□些改□包括 "Cloud Manager 的□件即服□体□" 以及□□改□的全新云服□集成。

Cloud Manager 将提示□更改□算机□型的□明。

下面是一些□□信息：

1. □了□保有足□的□源来使 Cloud Manager 中的新功能正常□行，我□□默□□例， VM 和□算机□型□行了如下更改：
   - AWS ： T3.xlarge
   - Azure ： DS3 v2
   - GCP ： N1-standard-4

□些默□大小□支持的最小□ "基于 CPU 和 RAM 要求"。

2. 在此□渡□程中， Cloud Manager 需要□□以下端点，以便□ Docker 基□架□□取容器□件的□件映像：

   https://cloudmanagerinfraprod.azurecr.io

   □保□的防火□允□从 Cloud Manager □□此端点。

Cloud Manager 3.8.6 （ 2020 年 7 月 6 日）

- [Support for iSCSI volumes]
- [Support for the All tiering policy]

支持 **iSCSI** 卷

□在，□可以通□ Cloud Manager 直接从用□界面□ Cloud Volumes ONTAP 和内部 ONTAP 集群□建 iSCSI 卷。

□建 iSCSI 卷□， Cloud Manager 会自□□□□建 LUN 。我□通□□□个卷□□建一个 LUN 来□化此□程，因此无需□行管理。□建卷后， "使用 IQN 从主机□接到 LUN"。

> □可以从 System Manager 或 CLI □建其他 LUN 。

支持所有分□策略

□在，□可以在□ Cloud Volumes ONTAP □建或修改卷□□□所有分□策略。使用所有分□策略□，数据会立即□□□冷，并尽快分□到□象存□。 "了解有□数据分□的更多信息。"。

Cloud Manager □渡到 SaaS （ 2020 年 6 月 22 日）

我□将推出 Cloud Manager 的□件即服□体□。□□全新体□□□可以更□松地使用 Cloud Manager ，并使我□能□提供更多功能来管理□的混合云基□架□。 "了解更多信息。"。

Cloud Manager 3.8.5 （ 2020 年 5 月 31 日）

- [New subscription required in the Azure Marketplace]
- [Backup to Cloud enhancements]
- [Cloud Compliance enhancements]

Azure Marketplace 中需要新□□

Azure Marketplace 中提供了新□□。要部署 Cloud Volumes ONTAP 9.7 PAYGO ，需要一次性□□（ 30 天免□□用系□除外）。通□□□，我□□可以□ Cloud Volumes ONTAP PAYGO 和 BYOL 提供附加功能。□于□□建的□个 Cloud Volumes ONTAP PAYGO 系□以及□□用的□个附加功能，此□□将向□收取□用。

在部署新的 Cloud Volumes ONTAP 系□（ 9.7 P1 或更高版本）□， Cloud Manager 将提示□□□此服□。

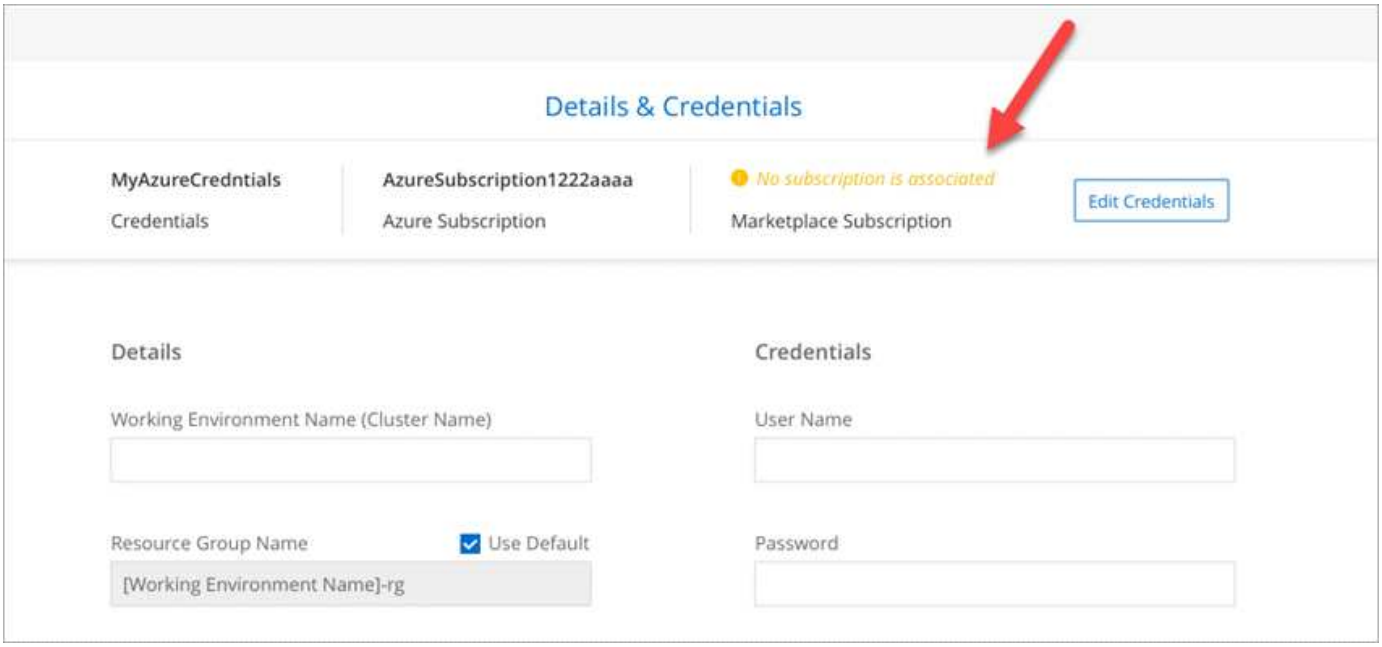

□□到云□□功能

以下□□功能□在可用于□□到云。

- □在，□可以在 Azure 中□建新□源□或□□□有□源□，而无需□ Cloud Manager □□□建一个□源□。□用□□到云后，无法更改□源□。
- □在，在 AWS 中，□可以□□□留在与□的 Cloud Manager AWS □□不同的 AWS □□上的 Cloud Volumes ONTAP □例。
- □在，在□卷□□□□□□□，□可以使用其他□□。除了□天，□周和□月□□□□之外，□□在□可以□□一个系□定□的策略，□些策略可提供□合策略，例如□天 30 次□□，□周 13 次□□和□月 12 次□□。
- □除卷的所有□□后，□□在可以重新□始□□卷□建□□。□是先前版本中的一个已知限制。

云合□性□□功能

以下□□功能可用于 Cloud Compliance 。

- □在，□可以□描与 Cloud Compliance □例位于不同 AWS □□中的 S3 存□分段。□只需在□新□□上□建一个角色，即可使□有 Cloud Compliance □例□接到□些存□分段。 "了解更多信息。"。

  如果□在 3.2.5 版之前配置了 Cloud Compliance ， □需要修改□有 "Cloud Compliance □例的 IAM 角色" 以使用此功能。

- □在，□可以□□□□□面的内容，以便□□示要□看的□果。□□器包括工作□境，□□，私有数据，文件□型，上次修改日期， 以及 S3 □象的□限是否允□公有□□。

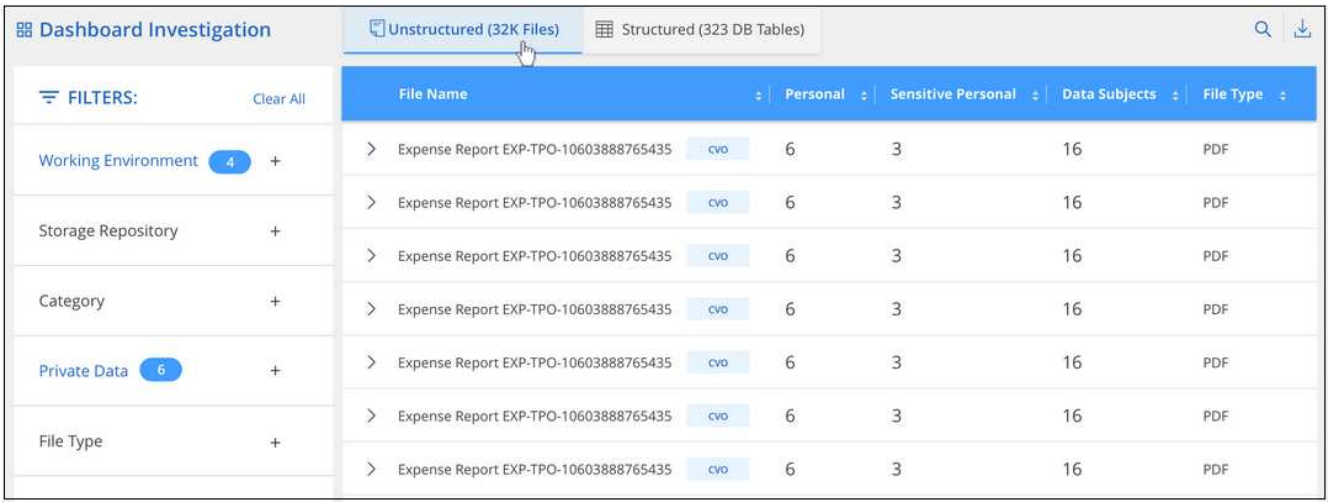

- □在，□可以直接从 Cloud Compliance □□□在工作□境中激活和停用 Cloud Compliance 。

Cloud Manager 3.8.4 更新（ 2020 年 5 月 10 日）

我□□布了 Cloud Manager 3.1.4 的□□功能。

Cloud Insights 集成

通□利用 NetApp 的 Cloud Insights 服□， Cloud Manager 可以□□深入了解 Cloud Volumes ONTAP □例的□行状况和性能，并□助□□云存□□境的性能□行故障排除和□化。 "了解更多信息。"。

Cloud Manager 3.8.4 （ 2020 年 5 月 3 日）

Cloud Manager 3.8.4 包括以下改□。

□□到云□□功能

□在，可□□□到云（以前称□ *Backup to S3* for AWS ）使用以下□□功能：

- * □□到 Azure Blob 存□ *

  □在， Azure 中的 Cloud Volumes ONTAP 可以使用 " □□到云 " 功能。□□到云可提供□□和□原功能，用于保□云数据并□其□行□期□□。 "了解更多信息。"。

- * □除□□ *

  □在，□可以直接从 Cloud Manager 界面□除特定卷的所有□□。 "了解更多信息。"。

Cloud Manager 3.8.3 （ 2020 年 4 月 5 日）

- [Cloud Tiering integration]
- [Data migration to Azure NetApp Files]
- [Cloud Compliance enhancements]
- [Backup to S3 enhancements]

- [iSCSI volumes using APIs]

Cloud Tiering 集成

NetApp 的 Cloud Tiering 服□□在可从 Cloud Manager 中□得。通□云分□，□可以将内部 ONTAP 集群中的数据分□到云中成本□低的□象存□。□□可以□放集群上的高性能存□空□，以□理更多工作□□。

"了解更多信息。"。

将数据□移到 **Azure NetApp Files**

□在，□可以直接从 Cloud Manager 将 NFS 或 SMB 数据□移到 Azure NetApp Files 。数据同□由 NetApp 的 Cloud Sync 服□提供支持。

"了解如何将数据□移到 Azure NetApp Files"。

云合□性□□功能

Cloud Compliance □在提供了以下□□功能。

- * 30 天免□□用 Amazon S3*

  □在，我□提供 30 天免□□用，可通□ Cloud Compliance □描 Amazon S3 数据。如果□之前在 Amazon S3 上□用了 Cloud Compliance ，□自今日（ 2020 年 4 月 5 日）起，□的 30 天免□□用将有效。

  在免□□用□束后，要□□□描 Amazon S3 ，需要□□ AWS Marketplace 。 "了解如何□□"。

  "了解□描 Amazon S3 的定价信息"。

- * 新的个人数据□型 *

  Cloud Compliance □在可以在文件中□到一个新的国家□□符：巴西 ID （ CPF ）。

  "□□了解个人数据□型"。

- * 支持其他元数据□□ *

  Cloud Compliance □在可以将□的数据分□□其他九个元数据□□。 "□参□支持的元数据□□的完整列表"。

□□到 **S3** □□功能

□在，□□到 S3 服□提供了以下□□功能。

- 用于□□的 * S3 生命周期策略 *

  □□从 *Standard* 存□□□始，并在 30 天后□渡到 *Standard-Infrequent Access* 存□□。

- * □除□□ *

  □在，□可以使用 Cloud Manager API □除□□。 "了解更多信息。"。

- * 阻止公有□□ *

Cloud Manager □在可□用 "Amazon S3 □公有□□功能" 在存□□□的 S3 存□分段上。

使用 **API** 的 **iSCSI** 卷

□在，□可以使用 Cloud Manager API □建 iSCSI 卷。 "□在此□□看示例"。

Cloud Manager 3.8.2 （ 2020 年 3 月 1 日）

- [Amazon S3 working environments]
- [Cloud Compliance enhancements]
- [NFS version for volumes]
- [Support for Azure US Gov regions]

Amazon S3 工作□境

Cloud Manager □在可以自□□□有□安装了 Amazon S3 存□分段的 AWS □□中的 Amazon S3 存□分段的信息。□□，□可以□松□看有□ S3 存□分段的□□信息，包括区域，□□□□，存□□以及存□分段是否与 Cloud Volumes ONTAP 一起用于□□或数据分□。□可以使用 Cloud Compliance □描 S3 存□分段，如下所述。

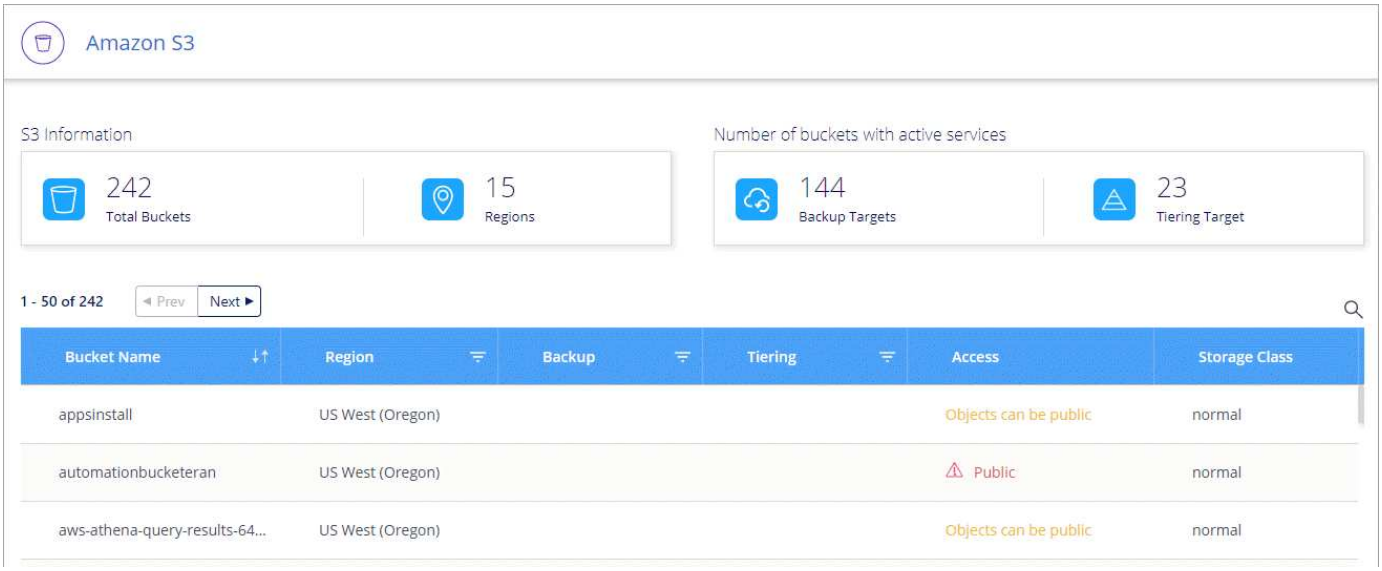

云合□性□□功能

Cloud Compliance □在提供了以下□□功能。

- * 支持 Amazon S3*

  Cloud Compliance □在可以□描 Amazon S3 存□分段，以□定 S3 □象存□中的个人和敏感数据。Cloud Compliance 可以□描□□中的任何存□分段，而不管它是否是□ NetApp 解决方案□建的。

  "了解如何□始使用"。

- * □□□面 *

  □在，我□□□□□型的个人文件，敏感个人文件，□□和文件□型提供了一个新的□□□面。此□面□示了有□受影□文件的□□信息，并可用于按包含最个人数据，敏感个人数据和数据主体名称的文件□行排序。此□面将

替□先前可用的 CSV □告。

下面是一个示例：

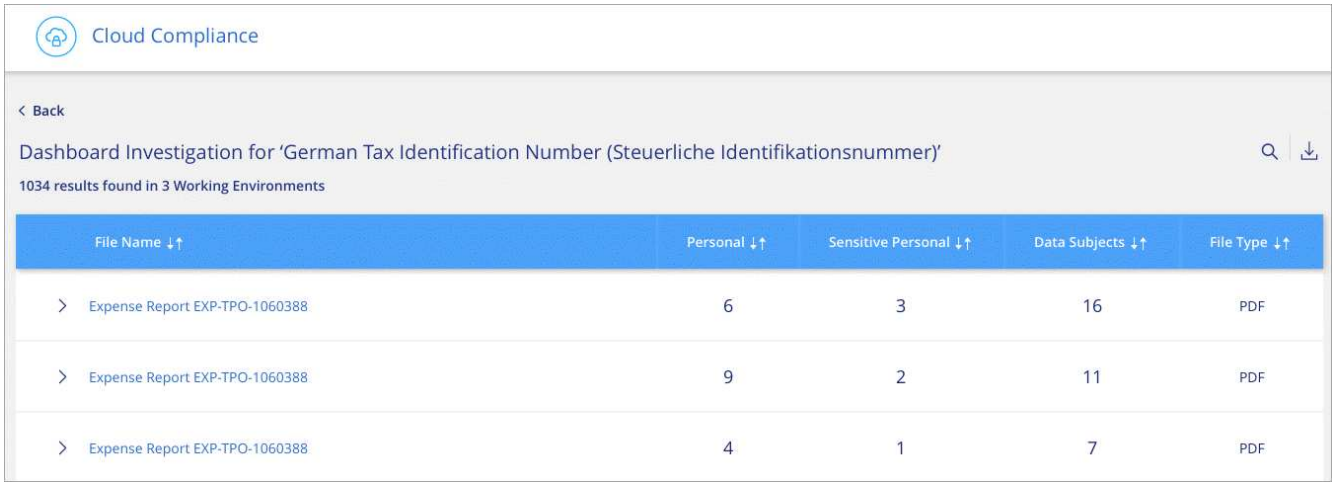

"了解有□□□□面的更多信息"。

- * PCI DSS □告 *

  □在，我□提供了一□全新的支付□行□数据安全□准（ PCI DSS ）□告。此□告可□助□□定信用□信息在整个文件中的分布情况。□可以□看包含信用□信息的文件数量，工作□境是否受加密或勒索□件保□，保留□□信息等保□。

  "了解有□ PCI DSS □告的更多信息"。

- * 新的敏感个人数据□型 *

  Cloud Compliance □在可以□到 ICD-10-CM 医□代□，□些代□用于医□和健康行□。

卷的 **NFS** 版本

□在，□可以在□ Cloud Volumes ONTAP □建或□□卷□□□要在卷上□用的 NFS 版本。

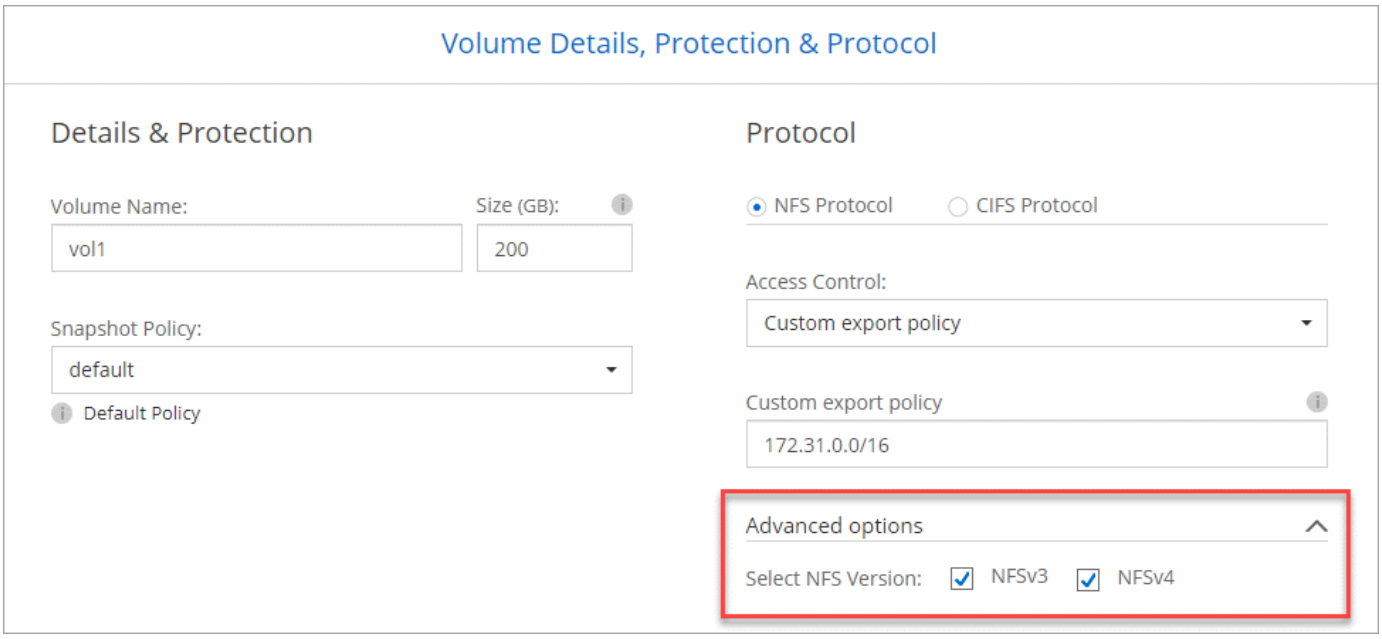

支持 **Azure US Gov** 地区

Cloud Volumes ONTAP HA □□在在 Azure US Gov 地区受支持。

"□参□支持的 Azure 区域列表"。

Cloud Manager 3.8.1 更新（ 2020 年 2 月 16 日）

我□□ Cloud Manager 3.1.1 □布了一些□□功能。

□□到 **S3** □□功能

- □在，□□副本存□在 Cloud Manager 在 AWS □□中□建的 S3 存□分段中，□个 Cloud Volumes ONTAP 工作□境一个存□分段。
- □在，所有 AWS 地区均支持□□到 S3 "支持 Cloud Volumes ONTAP 的位置"。
- □可以将□□□□□置□□日，□周或□月。
- Cloud Manager 不再需要□□□到 S3 服□□置 *private links* 。

□些□□功能□需要其他 S3 □限。□ Cloud Manager 提供□限的 IAM 角色必□包含最新的□限 "Cloud Manager 策略"。

"了解有□□□到 S3 的更多信息"。

AWS 更新

我□引入了□新 EC2 □例的支持，并□ Cloud Volumes ONTAP 9.6 和 9.7 支持的数据磁□数量□行了更改。□□看《 Cloud Volumes ONTAP □行□明》中的更改。

- "《 Cloud Volumes ONTAP 9.7 □行□明》"
- "《 Cloud Volumes ONTAP 9.6 □行□明》"

Cloud Manager 3.8.1 （2020 年 2 月 2 日）

- [Cloud Compliance enhancements]
- [Enhancements to accounts and subscriptions]
- [Timeline enhancements]

云合□性□□功能

Cloud Compliance □在提供了以下□□功能。

- * 支持 Azure NetApp Files *

  我□很高□地宣布，云合□部□□在可以□描 Azure NetApp Files 以□□卷上的个人和敏感数据。

  "了解如何□始使用"。

- * □描状□ *

  Cloud Compliance □在可□□□示□个 CIFS 和 NFS 卷的□描状□，包括可用于更正任何□□的□□消息。

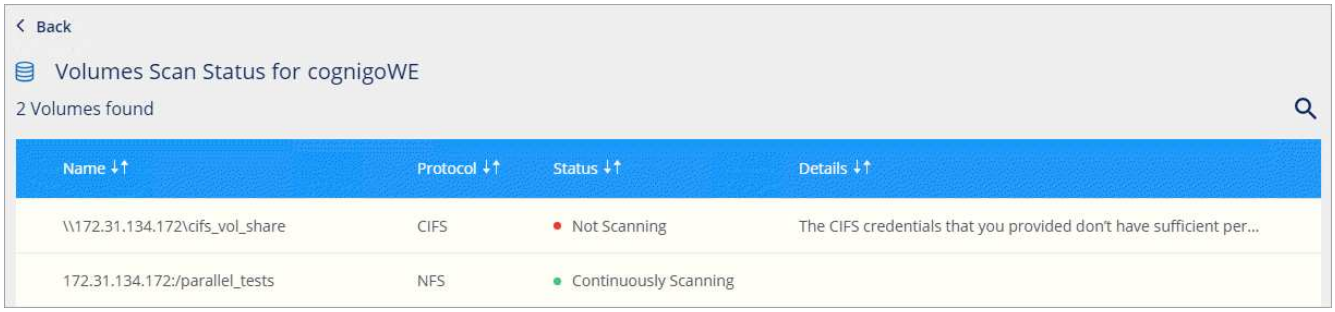

- * 按工作□境□□信息板 *

  □在，□可以□□ " 云合□性 " 信息板的内容，以□看特定工作□境的合□性数据。

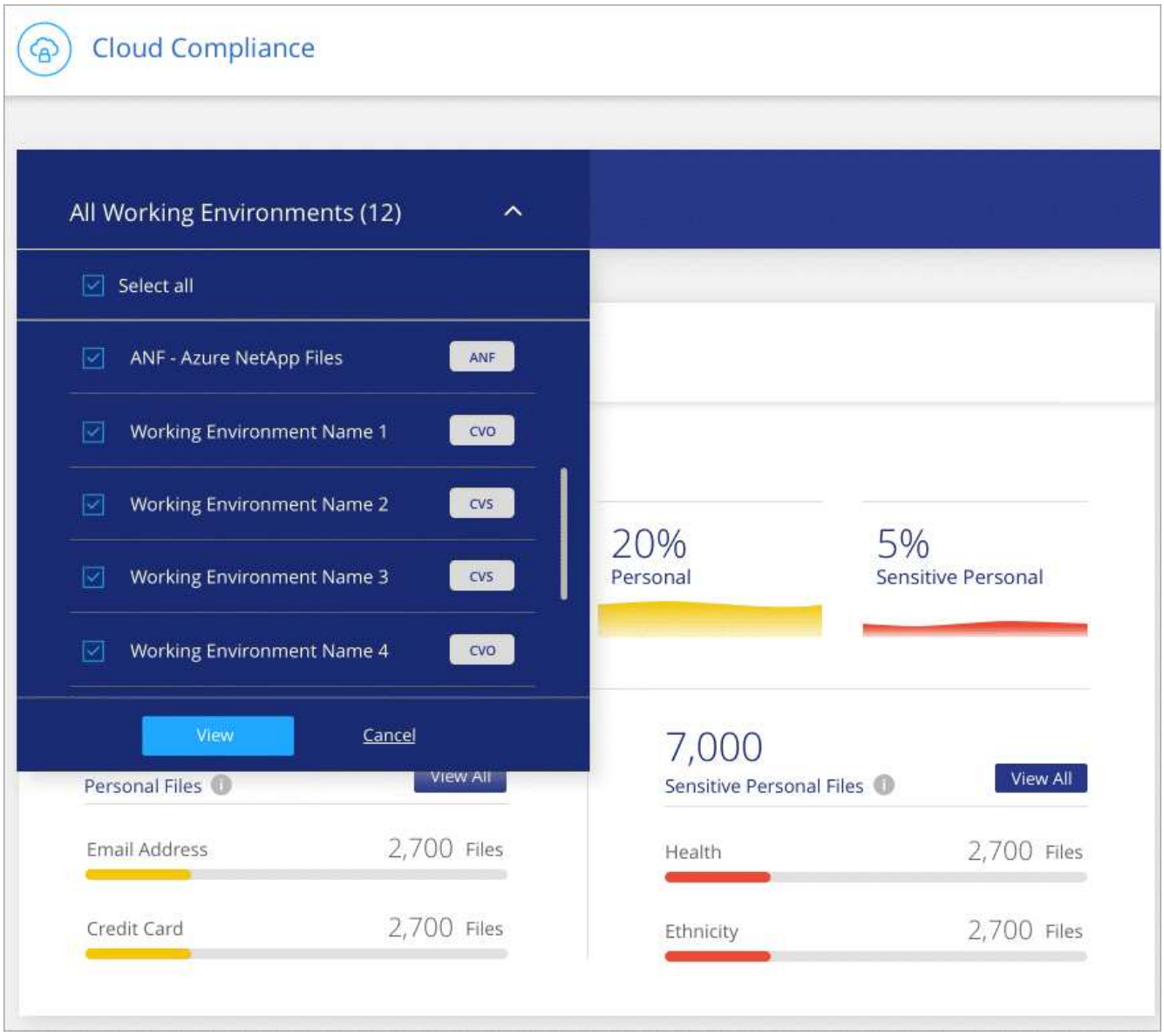

- * 新的个人数据□型 *

  Cloud Compliance □在可以在□描数据□□□加利福尼□□□程序□可□。

- * 支持其他□□ *

  □外□支持三个□□：□用程序数据，日志以及数据□和索引文件。

  "了解有□□□的更多信息"。

□□和□□的□□功能

我□可以更□松地□按需□□ Cloud Volumes ONTAP 系□□□ AWS □□或 GCP □目以及相□的市□□□。□些□□功能有助于□保□从正□的客□或□目中支付□用。

例如，在 AWS 中□建系□□，如果不想使用默□□□和□□，□□□ * □□凭据 * ：

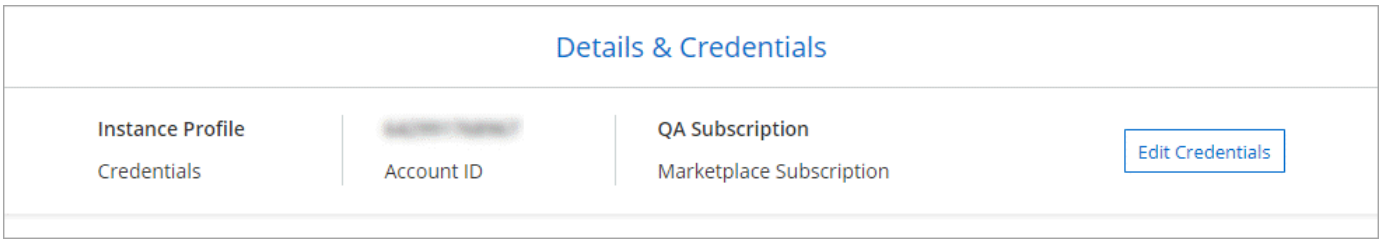

在此，□可以□□要使用的□□凭据以及□□的 AWS Marketplace □□。如果需要，□甚至可以添加 Marketplace □□。

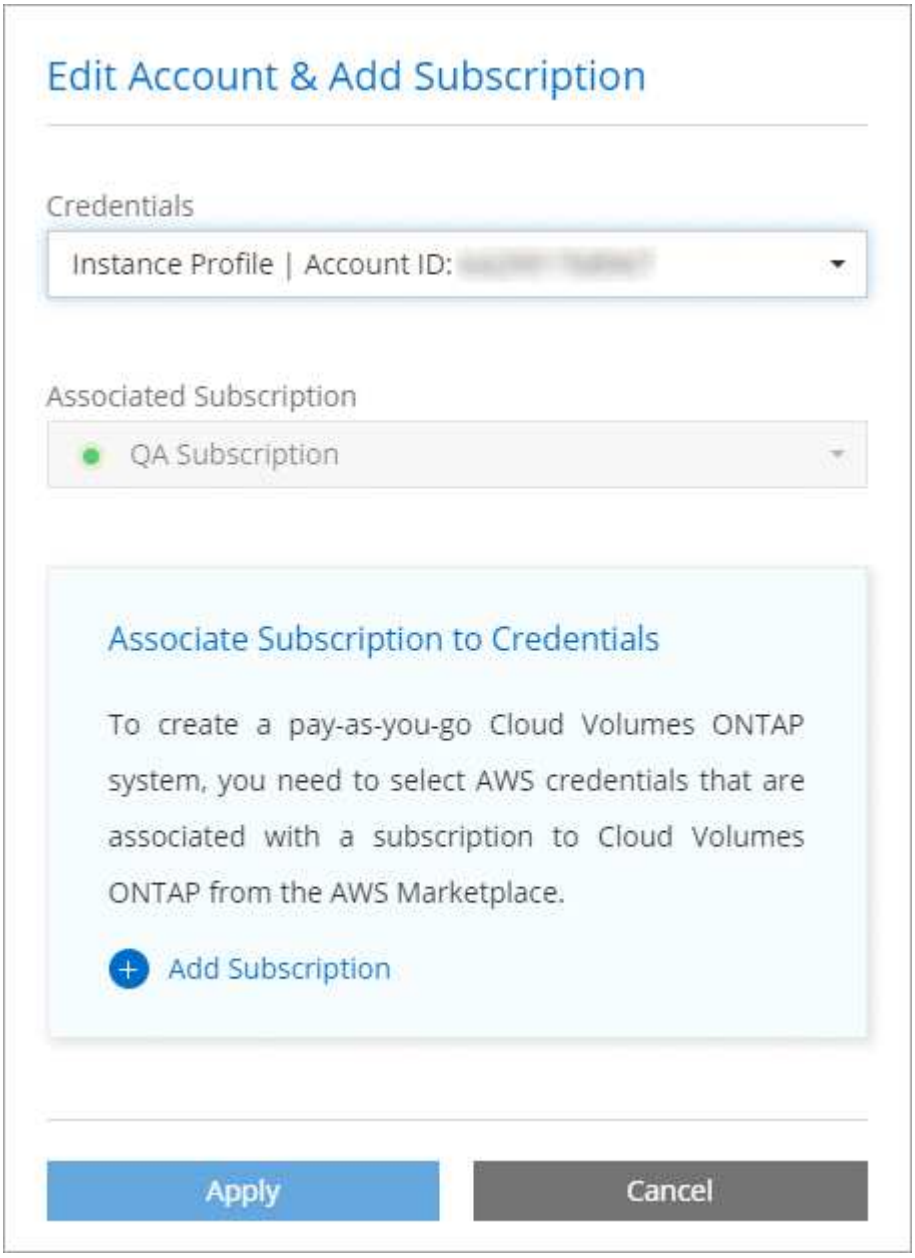

如果□管理多个 AWS □□，□可以从□置中的凭据□面将其中□个□□分配□不同的 AWS 凭据：

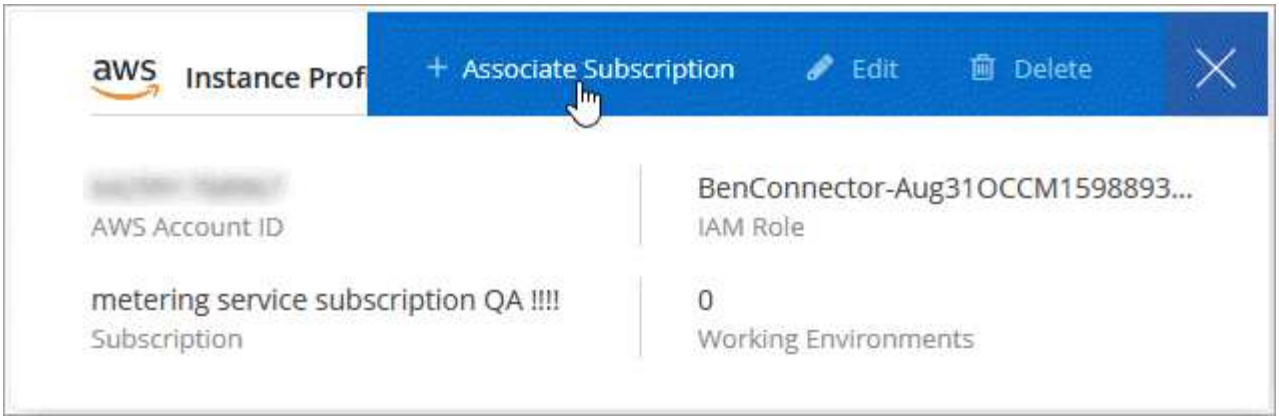

"了解如何在 Cloud Manager 中管理 AWS 凭据"。

□□□□□功能

□□□已□行了改□，可□□提供有□所使用的 NetApp 云服□的更多信息。

- 此□，□□□将□示同一 Cloud Central □□中所有 Cloud Manager 系□的操作
- □在，□可以通□□□，搜索以及添加和□除列来更□松地□□信息
- □在，□可以下□ CSV 格式的□□□数据
- 未来，□□□将□示□使用的□个 NetApp 云服□的操作（但□可以将信息□□□一个服□）

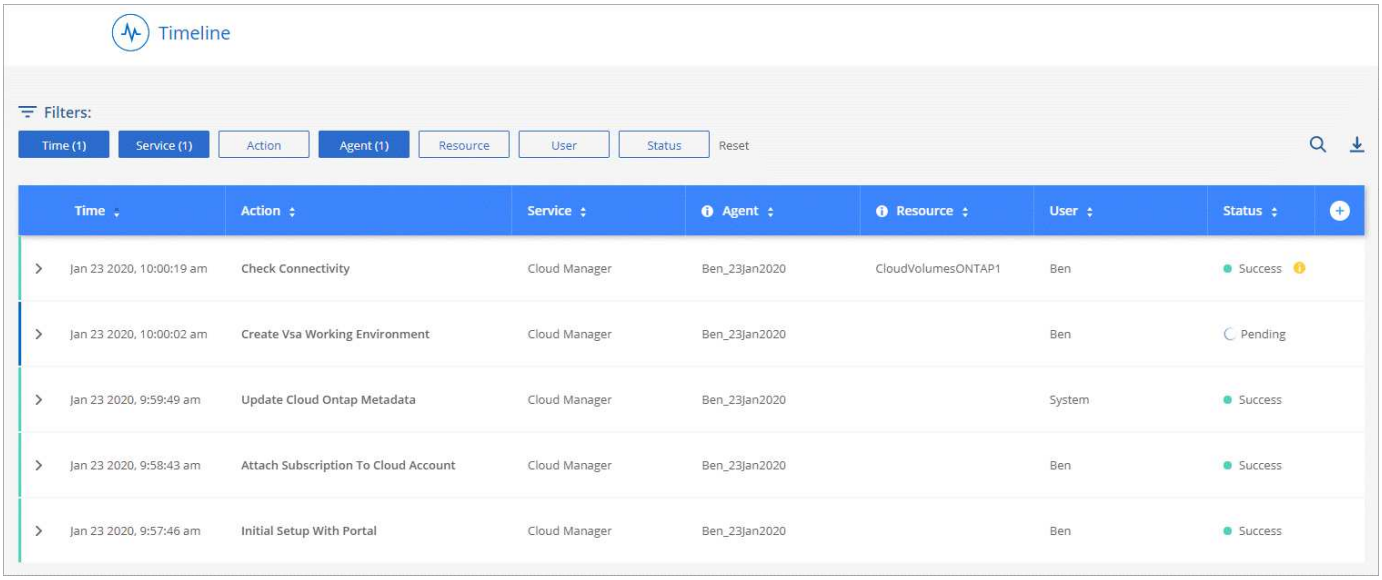

Cloud Manager 3.8 （ 2020 年 1 月 8 日）

- [HA enhancements in Azure]
- [Data tiering enhancements in GCP]

Azure 中的 HA □□功能

□在， Azure 中的 Cloud Volumes ONTAP HA □具有以下□□功能。

- * 覆□ Azure* 中 Cloud Volumes ONTAP HA 的 CIFS □定

  □在，□可以在 Cloud Manager 中□用一□□置，以防止在 Azure □□事件期□出□ Cloud Volumes ONTAP 存□故障□移□□。□用此□置后， Cloud Volumes ONTAP 将否决 CIFS □定并重置活□ CIFS 会□。 "了解更多信息。"。

- 从 Cloud Volumes ONTAP 到存□□□的 * HTTPS □接 *

  □在，□可以在□建工作□境□□用从 Cloud Volumes ONTAP 9.7 HA □到 Azure 存□□□的 HTTPS □接。□注意，□用此□□可能会影□写入性能。□建工作□境后，□无法更改此□置。

- * 支持 Azure 通用 v2 存□□□ *

  Cloud Manager □ Cloud Volumes ONTAP 9.7 HA □□建的存□□□□在是通用 v2 存□□□。

GCP 中的数据分□□□功能

以下□□功能可用于 GCP 中的 Cloud Volumes ONTAP 数据分□。

- * 用于数据分□的 Google Cloud 存□□ *

  □在，□可以□ Cloud Volumes ONTAP 分□到 Google Cloud Storage 的数据□□存□□：

  - □准存□（默□）
  - 近□存□
  - 冷□存□

    "了解有□ Google Cloud 存□□的更多信息"。

  "了解如何更改 Cloud Volumes ONTAP 的存□□"。

- * 使用服□□□□行数据分□ *

  从 9.7 版□始， Cloud Manager □在可在 Cloud Volumes ONTAP □例上□置服□□□。此服□□□提供将数据分□到 Google Cloud Storage 存□分段的□限。此更改可提高安全性并□少□置要求。有□部署新系□的分□□明， "□参□此□面上的□□ 4"。

  下□□示了工作□境向□，□可以在其中□□存□□和服□□□：

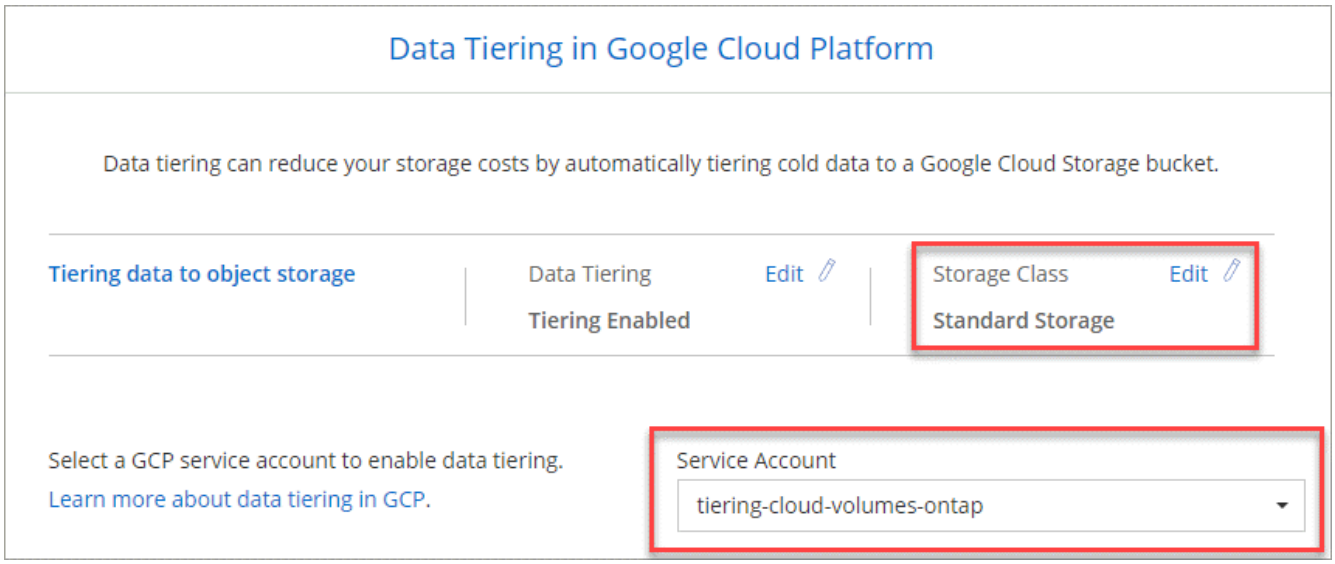

Cloud Manager 需要以下 GCP □限才能□行□些□□功能，如最新所示 "□用于 GCP 的 Cloud Manager 策略"。

```
- storage.buckets.update
- compute.instances.setServiceAccount
- iam.serviceAccounts.getIamPolicy
- iam.serviceAccounts.list
```

Cloud Manager □渡到 SaaS

我□□ Cloud Manager 引入了□件即服□体□。□□全新体□□□可以更□松地使用 Cloud Manager， 并使我□能□提供更多功能来管理□的混合云基□架□。

以前的 Cloud Manager 体□

Cloud Manager □件以前由一个用□界面和一个管理□□成，用于向云提供商□送□求。首先，□需要在云网□或内部网□中部署 Cloud Manager， 然后□□在□□例上□行的用□界面。

□□体□□生了□化。

全新 SaaS 体□

Cloud Manager 界面□在可通□□从 NetApp Cloud Central 登□到的基于 SaaS 的用□界面□行□□。□不再需要从网□中□行的□件□□用□界面。

大多数情况下，□需要在云或内部网□中部署 *Connector* 。Connector 是管理 Cloud Volumes ONTAP 和其他云数据服□所需的□件。（此□接器□□上与□安装的□有 Cloud Manager □件相同。）

□□

□□基于 SaaS 的方法具有以下□□：

- 它使我□能□□ Azure NetApp Files 和 Cloud Volumes Service 提供□外的管理功能，而无需在□的□境中部署□件。
- □可以□松地在 Cloud Central □□之□切□。

  如果用□与多个 Cloud Central □□□□，□可以随□从用□□置菜□更改□其他□□。然后，他□可以□看与□□□□□的□接器和工作□境。

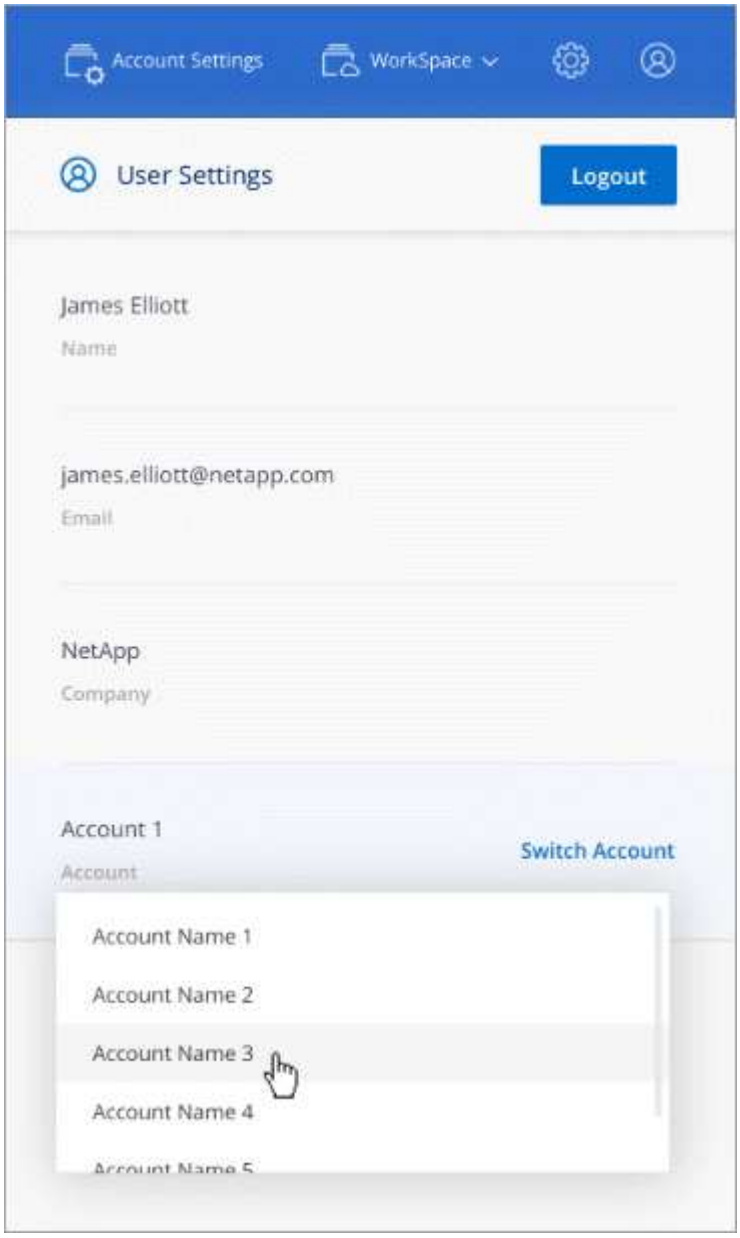

- □可以□松地在安装在不同网□或不同云提供商中的□接器（□目前所知道的 Cloud Manager □件）之□□行切□。

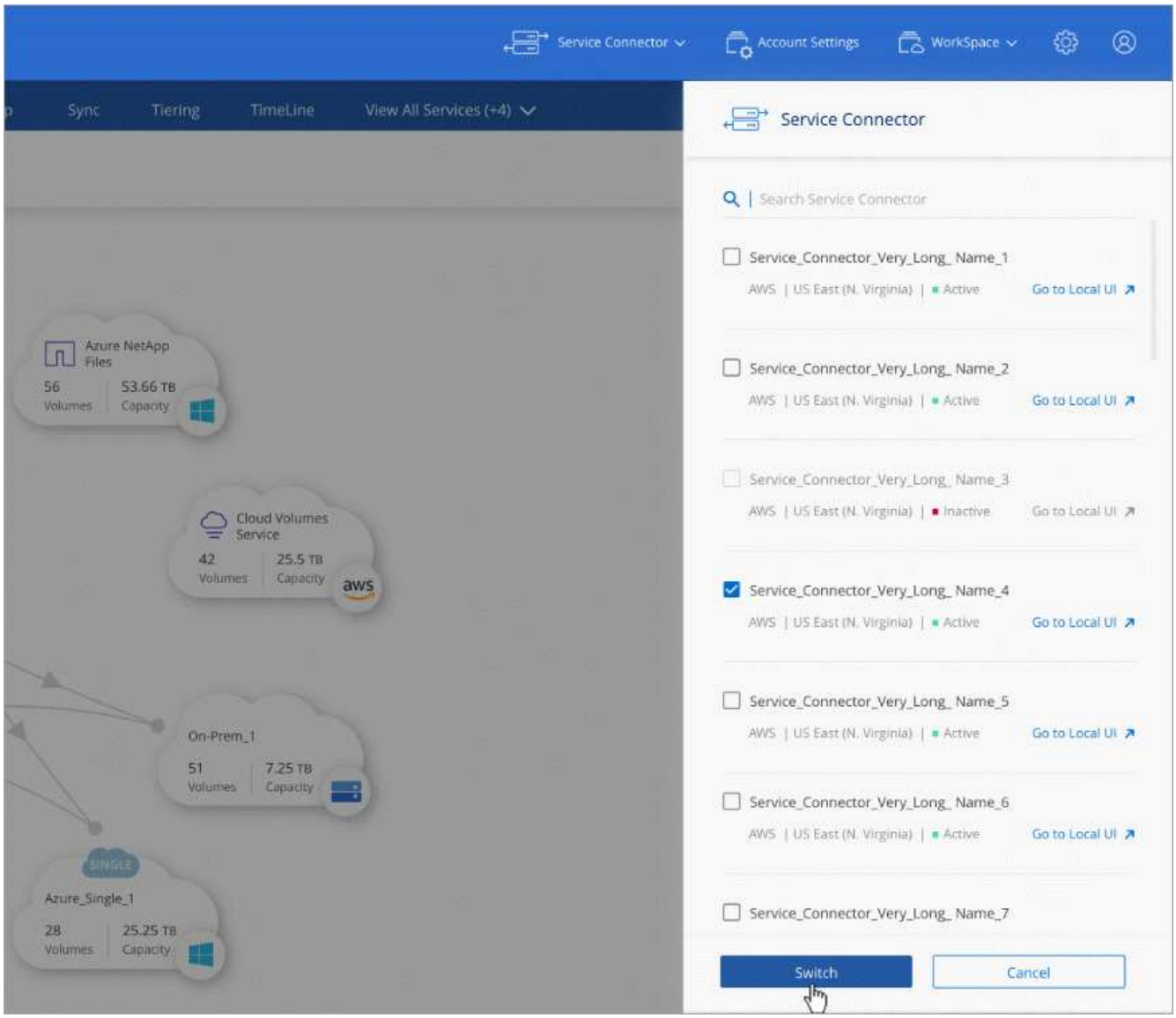

本地用□界面

□然□□□从 SaaS 用□界面□行几乎所有任□，但□接器上仍提供本地用□界面。需要从□接器本身□行的几□任□需要使用此接口：

- □置代理服□器
- 安装修□程序
- 正在下□ AutoSupport 消息

□可以直接从 SaaS 用□界面□□本地用□界面：

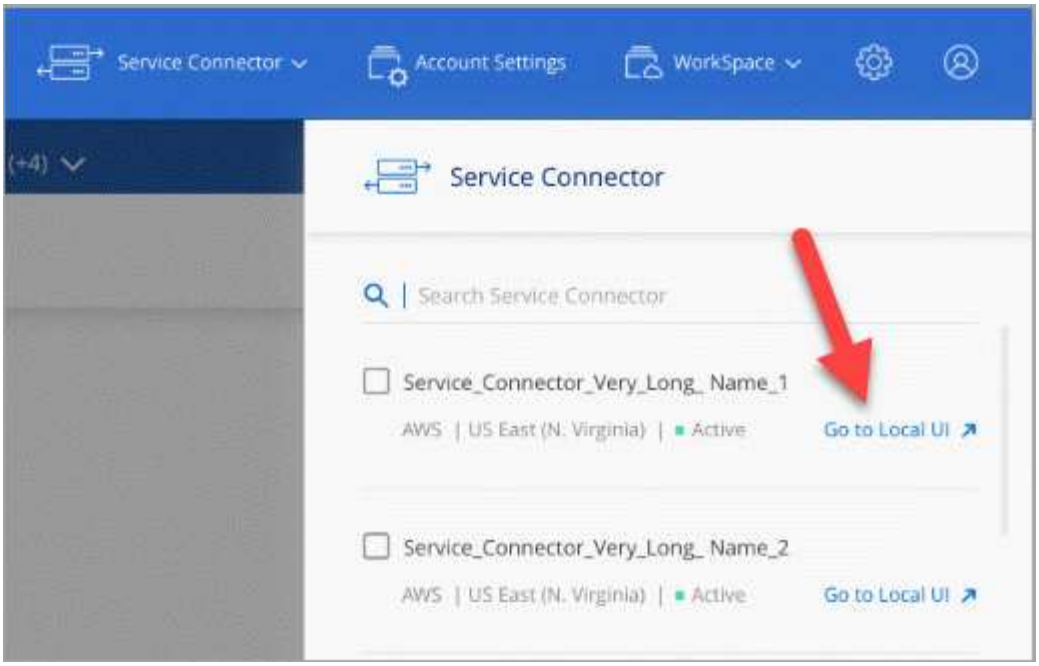

□例，虚□机和□算机□型更改

□了□保□ Cloud Manager 中的新□功能和即将推出的功能提供充足的□源，我□□所需的最低□例，虚□机和□算机□型□行了如下更改：

- AWS ： T3.xlarge
- Azure ： DS3 v2
- GCP ： N1-standard-4

升□此□算机□型后，□将可以□□各□功能，例如全新 Kubernetes 体□，全局文件□存，□控等。

□些默□大小□支持的最小□ "基于 CPU 和 RAM 要求"。

Cloud Manager 将提示□更改 Connector 的□算机□型。

已知□□

已知□□可□定可能妨碍□成功使用此版本□品的□□。

此版本的 Cloud Manager 中没有已知□□。

□可以在中□到 Cloud Volumes ONTAP 的已知□□ "《 Cloud Volumes ONTAP □行□明》" 和 ONTAP □件的一般信息。

已知限制

已知限制□定了本□品版本不支持的平台、□□或功能、或者□些平台、□□或功能无法与□品正□交互操作。仔□□□□些限制。

□接器□保持□行状□

□接器□始□保持□行状□。□于□□用的服□的持□□行状况和□行来□，□一点非常重要。

例如，□接器是 Cloud Volumes ONTAP PAYGO 系□□行状况和操作的□□□件。如果某个□接器已□□，□ Cloud Volumes ONTAP PAYGO 系□将在与某个□接器失去通信超□ 14 天之后□□。

□于政府区域， SaaS 平台已禁用

如果□在 AWS GovCloud 区域， Azure Gov 区域或 Azure DoD 区域部署 Connector ，□只能通□ Connector 的主机 IP 地址□□ Cloud Manager 。□整个□□禁用□ SaaS 平台的□□。

□意味着，只有能□□□最□用□内部 VPC-vNet 的有□限用□才能使用 Cloud Manager 的 UI 或 API 。

□也意味着 Cloud Manager 不提供以下服□：

- 云合□性
- Kubernetes
- 云分□
- 全局文件□存
- □控（ Cloud Insights ）

要使用□些服□，需要使用 SaaS 平台。

不支持共享 Linux 主机

与其他□用程序共享的主机不支持此□接器。主机必□是□用主机。

Cloud Manager 不支持 FlexGroup 卷

□然 Cloud Volumes ONTAP 支持 FlexGroup 卷，但 Cloud Manager 不支持。如果□从 System Manager 或 CLI □建 FlexGroup 卷，□□将 Cloud Manager 的容量管理模式□置□手□。□于 FlexGroup 卷，自□模式可能无法正常工作。

Copyright Information

Copyright © 2021 NetApp, Inc. All rights reserved. Printed in the U.S. No part of this document covered by copyright may be reproduced in any form or by any means-graphic, electronic, or mechanical, including photocopying, recording, taping, or storage in an electronic retrieval system-without prior written permission of the copyright owner.

Software derived from copyrighted NetApp material is subject to the following license and disclaimer:

THIS SOFTWARE IS PROVIDED BY NETAPP “AS IS” AND WITHOUT ANY EXPRESS OR IMPLIED WARRANTIES, INCLUDING, BUT NOT LIMITED TO, THE IMPLIED WARRANTIES OF MERCHANTABILITY AND FITNESS FOR A PARTICULAR PURPOSE, WHICH ARE HEREBY DISCLAIMED. IN NO EVENT SHALL NETAPP BE LIABLE FOR ANY DIRECT, INDIRECT, INCIDENTAL, SPECIAL, EXEMPLARY, OR CONSEQUENTIAL DAMAGES (INCLUDING, BUT NOT LIMITED TO, PROCUREMENT OF SUBSTITUTE GOODS OR SERVICES; LOSS OF USE, DATA, OR PROFITS; OR BUSINESS INTERRUPTION) HOWEVER CAUSED AND ON ANY THEORY OF LIABILITY, WHETHER IN CONTRACT, STRICT LIABILITY, OR TORT (INCLUDING NEGLIGENCE OR OTHERWISE) ARISING IN ANY WAY OUT OF THE USE OF THIS SOFTWARE, EVEN IF ADVISED OF THE POSSIBILITY OF SUCH DAMAGE.

NetApp reserves the right to change any products described herein at any time, and without notice. NetApp assumes no responsibility or liability arising from the use of products described herein, except as expressly agreed to in writing by NetApp. The use or purchase of this product does not convey a license under any patent rights, trademark rights, or any other intellectual property rights of NetApp.

The product described in this manual may be protected by one or more U.S. patents, foreign patents, or pending applications.

RESTRICTED RIGHTS LEGEND: Use, duplication, or disclosure by the government is subject to restrictions as set forth in subparagraph (c)(1)(ii) of the Rights in Technical Data and Computer Software clause at DFARS 252.277-7103 (October 1988) and FAR 52-227-19 (June 1987).

Trademark Information

NETAPP, the NETAPP logo, and the marks listed at http://www.netapp.com/TM are trademarks of NetApp, Inc. Other company and product names may be trademarks of their respective owners.