控性能

Cloud Manager 3.8

NetApp
October 27, 2021

This PDF was generated from https://docs.netapp.com/zh-cn/occm38/concept_monitoring.html on October 27, 2021. Always check docs.netapp.com for the latest.

目□

□控性能 1
了解□控服□ 1
在 AWS 中□控 Cloud Volumes ONTAP 3

□控性能

了解□控服□

利用 "NetApp Cloud Insights 服□"Cloud Manager 可□助□深入了解 Cloud Volumes ONTAP □例的□行状况和性能，并□助□□云存□□境的性能□行故障排除和□化。

功能

- 自□□控所有卷
- □看按 IOPS ，吞吐量和延□□算的卷性能数据
- □定性能□□，最大限度地□少□用□和□用程序的影□

支持的云提供商

□用于 AWS 的 Cloud Volumes ONTAP 支持□控服□。

成本

□控当前可作□□□版使用。激活是免□的，但 Cloud Manager 会在□的 VPC 中□□一个虚□机以方便□控。此 VM 会从□的云提供商□收取□用。

Cloud Insights 如何与 Cloud Manager 配合使用

概括地□， Cloud Insights 与 Cloud Manager 的集成工作原理如下：

1. □可以在 Cloud Volumes ONTAP 上□用□控服□。
2. Cloud Manager 可配置□的□境。它可□行以下操作：
   a. □建 Cloud Insights 租□（也称□ *environment* ），并将 Cloud Central □□中的所有用□与租□□□。
   b. 支持 30 天免□□用 Cloud Insights 。
   c. 在 VPC 中部署一个称□采集□元的虚□机，以便于□控卷（□是上文成本部分所述的虚□机）。
   d. 将采集□元□接到 Cloud Volumes ONTAP 和 Cloud Insights 租□。
3. 在 Cloud Manager 中，□□□控并使用性能数据□行故障排除和□化性能。

下□□示了□些□件之□的□系：

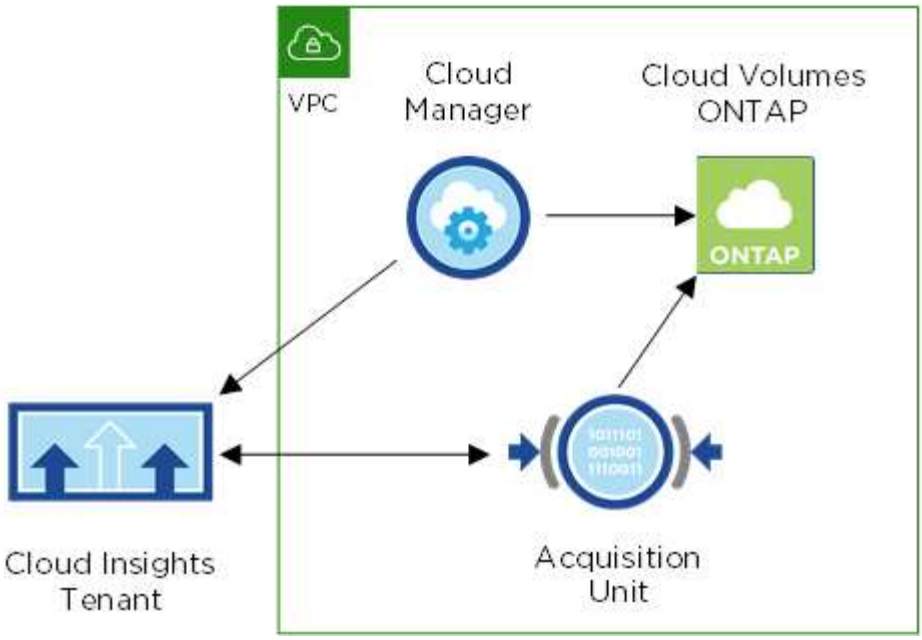

采集□元

□用□控后， Cloud Manager 会在与 Connector 相同的子网中部署一个采集□元。

采集□元 _ 从 Cloud Volumes ONTAP 收集性能数据并将其□送到 Cloud Insights 租□。然后， Cloud Manager 会□□□数据并将其提供□□。

□注意以下有□采集□元□例的信息：

- 采集□元在具有 100 GB GP2 卷的 T3.xlarge □例上□行。
- 此□例名□ *AcquiesitionUnit"*，并与此□例□接生成的哈希（ *UUID* ）。例如： *_AcquiesitionUny-FAN7FqeH*
- □个□接器□部署一个采集□元。
- 要□□ " □控 " □□□中的性能信息，□例必□正在□行。

Cloud Insights 租□

Cloud Manager 会在□□用□控□□□□置一个 *tenant* 。通□ Cloud Insights 租□，□可以□□采集□元收集的性能数据。租□是 NetApp Cloud Insights 服□中的安全数据分区。

Cloud Insights Web 界面

Cloud Manager 中的 " □控 " □□□提供卷的基本性能数据。□可以从□□器□到 Cloud Insights Web 界面，以□行更深入的□控并□ Cloud Volumes ONTAP 系□配置警□。

免□□用和□□

Cloud Manager 支持 30 天免□□用 Cloud Insights ，以便在 Cloud Manager 中提供性能数据，并□助□了解 Cloud Insights □准版可提供的功能。

□需要在免□□用□束之前□□，否□□的 Cloud Insights 租□最□将被□除。□可以□□基本版，□准版或高□版以□□使用 Cloud Manager 中的□控功能。

"了解如何□□ Cloud Insights"。

在 AWS 中□控 Cloud Volumes ONTAP

完成几个□□以□始□控 Cloud Volumes ONTAP 性能。

快速入□

按照以下□□快速入□，或者向下□□到其余部分以了解完整□□信息。

□□是否支持□的配置

□需要在 AWS 中全新安装 Cloud Manager 3.8.4 或更高版本，在 AWS 中安装 Cloud Volumes ONTAP ，并且□必□是新的 Cloud Insights 客□。

在新系□或□有系□上□用□控

- 新的工作□境：在□建工作□境□，□□保始□□用□控（默□情况下□于□用状□）。
- □有工作□境：□□一个工作□境，然后□□ * □□□控 * 。

□看性能数据

□□ * □控 * 并□看卷的性能数据。

□□ Cloud Insights

在 30 天免□□用□束之前□□，□□在 Cloud Manager 和 Cloud Insights 中□看性能数据。 "了解如何□□"。

要求

□□□以下要求，以□保□的配置受支持。

支持的 **Cloud Manager** 版本

□需要全新安装 Cloud Manager 3.8.4 或更高版本。需要□行新安装，因□要□用□控服□，需要新的基□架□。此基□架□从全新安装的 Cloud Manager 3.1.4 □始提供。

支持的 **Cloud Volumes ONTAP** 版本

AWS 中的任何 Cloud Volumes ONTAP 版本。

Cloud Insights 要求

□必□是新的 Cloud Insights 客□。如果□已有 Cloud Insights 租□，□不支持□控。

Cloud Central 的□子□件地址

Cloud Central 用□□□的□子□件地址□□□的□□□子□件地址。□建 Cloud Insights 租□□，不支持 Gmail 和 Hotmail. 等免□□子□件域。

采集□元的网□□接

采集□元使用以下□个端点与 Cloud Insights □行通信。如果□在采集□元服□器和 Cloud Insights 之□□置了防火□，□在配置防火□□□□需要使用以下端点：

```
https://aulogin.<Cloud Insights Domain>
https://<your-tenant-ID>.<Cloud Insights Domain>
```

例如：

```
https://aulogin.c01.cloudinsights.netapp.com
https://cg0c586a-ee05-45rb-a5ac-
333b5ae7718d7.c01.cloudinsights.netapp.com
```

如果□需要□助□定 Cloud Insights 域和租□ ID ， □通□□品聊天□系我□。

□接器的网□□接

```
 https://<your-short-tenant-ID>.<Cloud Insights Domain>
例如：
```

```
 https://abcd12345.c01.cloudinsights.netapp.com
同□，如果□需要□助□定租□主机 URL ， □可以通□□品内聊天与我□□系。
```

在新系□上□用□控

在工作□境向□中，□控服□默□□于□用状□。□□必保持此□□□于□用状□。

□□

1. □□ * □建 Cloud Volumes ONTAP * 。
2. □□ Amazon Web Services 作□云提供商，然后□□□个□点或 HA 系□。
3. 填写□□信息和凭据□面。
4. 在服□□面上，保持服□□于□用状□，然后□□ * □□ * 。

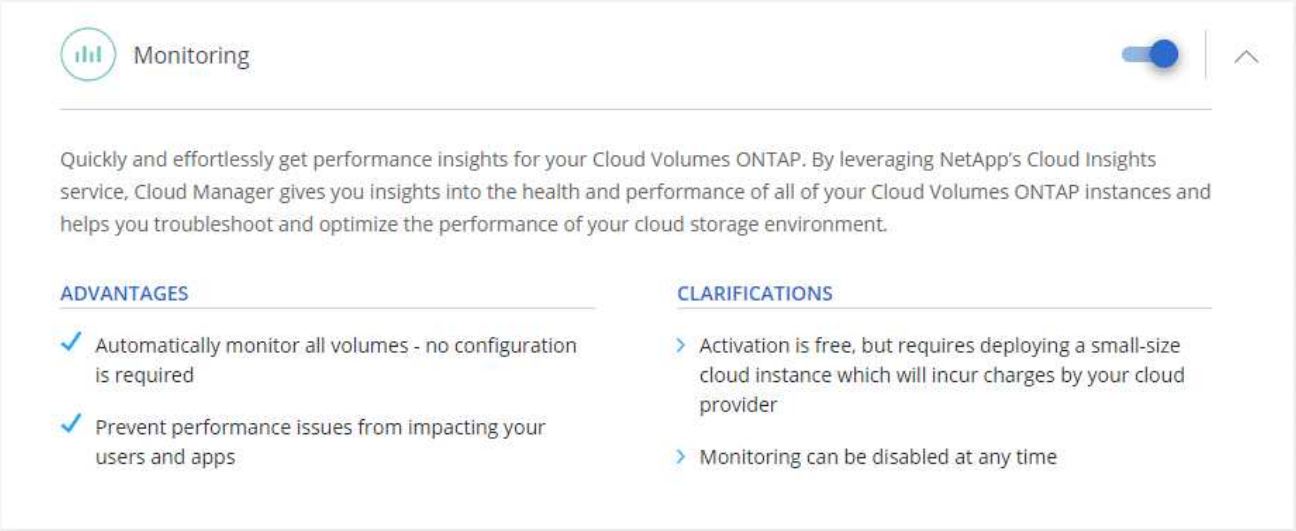

在□有系□上□用□控

可随□从工作□境□行□控。

□□

1. 在 Cloud Manager □部，□□ * 工作□境 * 。
2. □□工作□境。
3. 在右□□格中，□□ * □□□控 * 。

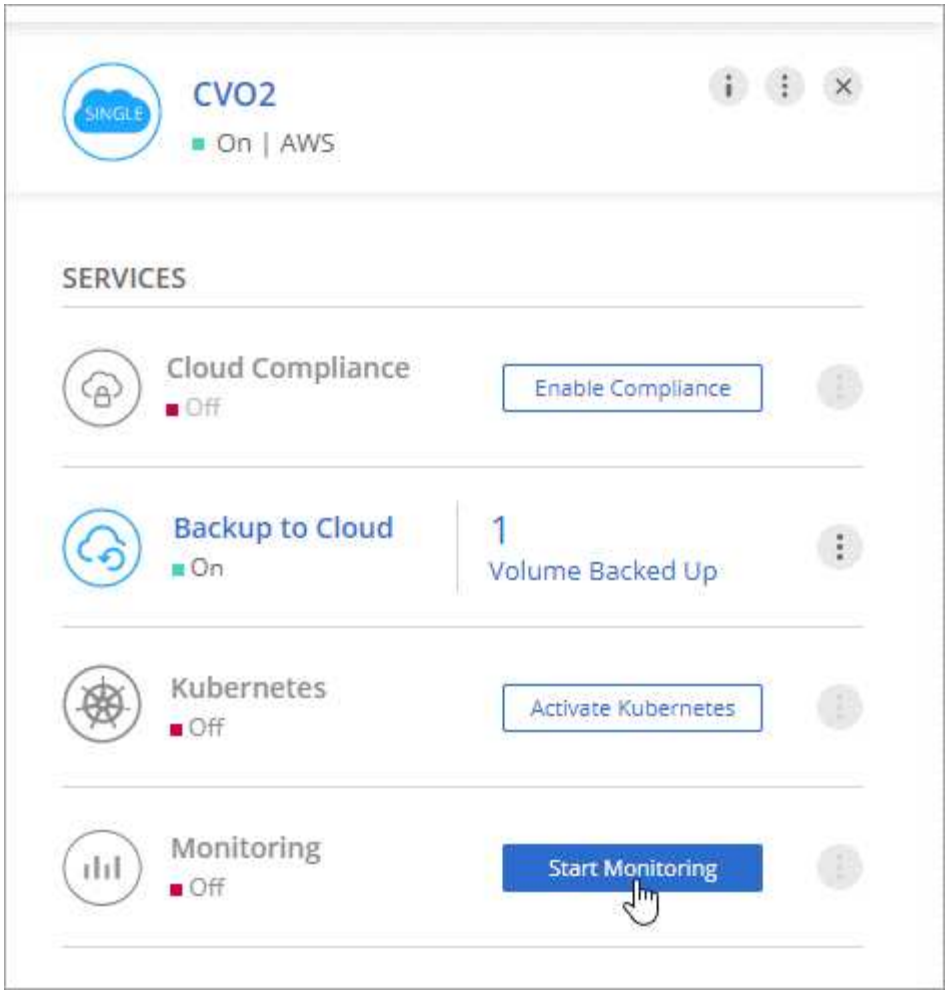

□控卷

通□□看□个卷的 IOPS ， 吞吐量和延□来□控性能。

□□

1. 在 Cloud Manager □部， □□ * □控 * 。
2. □□信息板的内容以□取所需信息。
    - □□特定的工作□境。
    - □□□其他□□□□。
    - □□特定 SVM 。
    - 搜索特定卷。

    下□突出□示了其中□个□□：

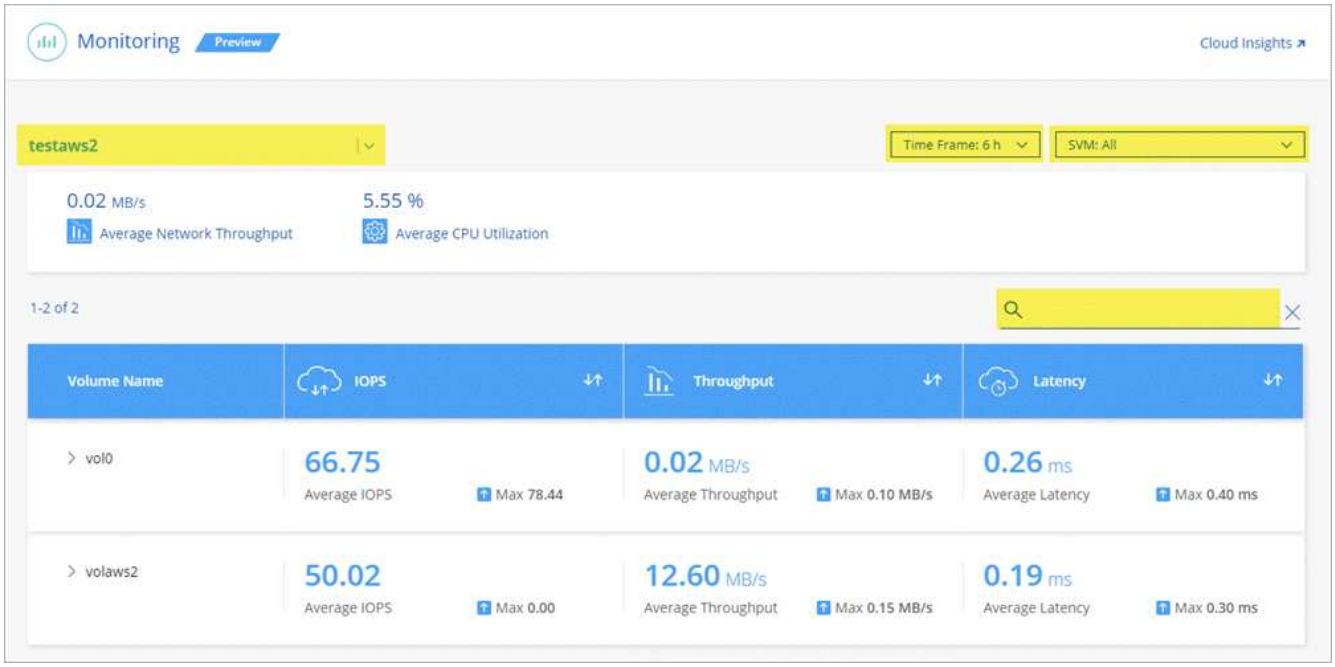

3. □□表中的某个卷以展□行并□看 IOPS ， 吞吐量和延□的□□□。

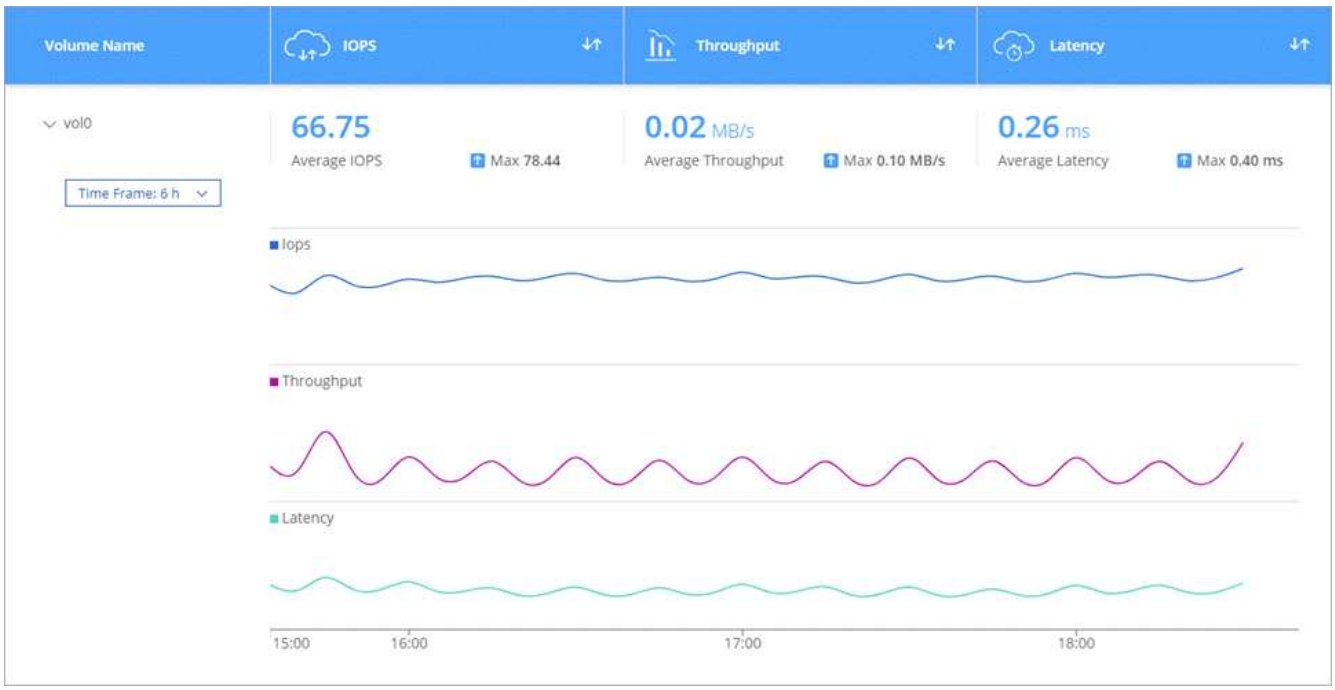

4. 使用数据□定性能□□，最大限度地□少□用□和□用程序的影□。

从 **Cloud Insights** □取□□信息

Cloud Manager 中的 " □控 " □□□提供卷的基本性能数据。□可以从□□器□到 Cloud Insights Web 界面，以□行更深入的□控并□ Cloud Volumes ONTAP 系□配置警□。

□□

1. 在 Cloud Manager □部，□□ * □控 * 。
2. □□ * Cloud Insights * □接。

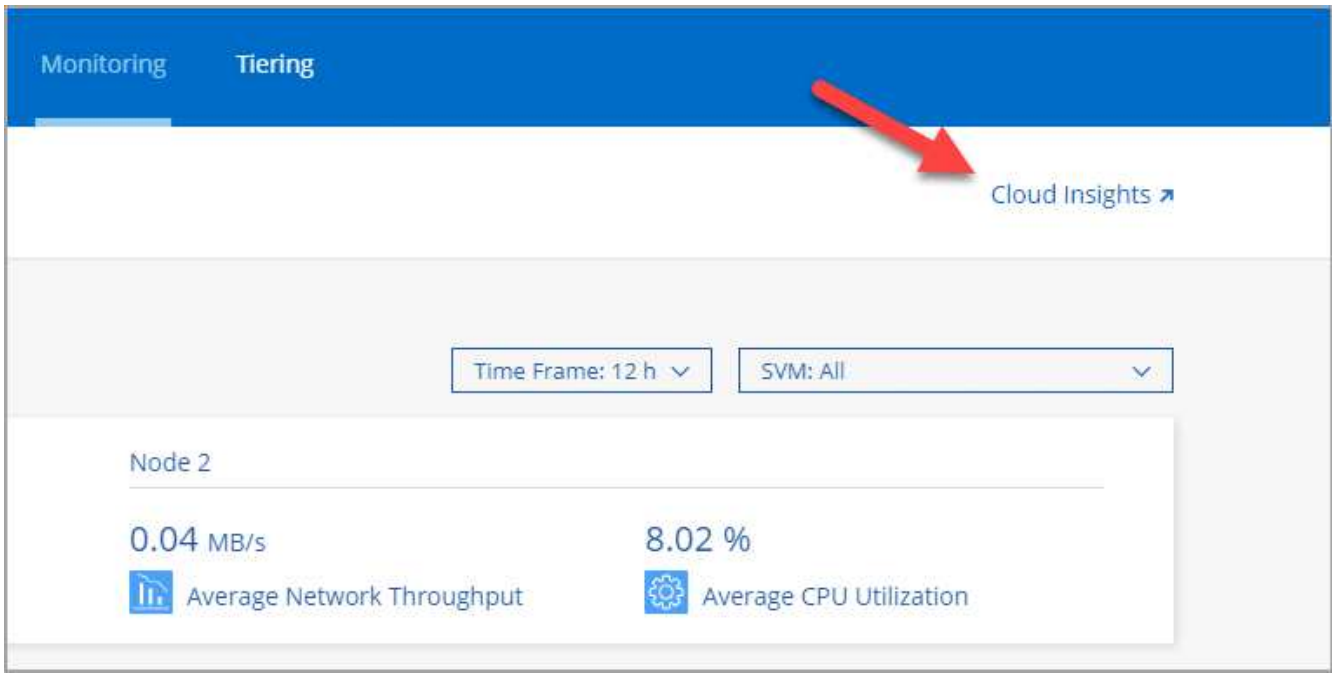

Cloud Insights 将在新的□□器□□□中打□。如果需要□助，□参□ "Cloud Insights 文□"。

禁用□控

如果□不想再□控 Cloud Volumes ONTAP ，可以随□禁用此服□。

> 如果□在□个工作□境中禁用□控，□需要自己□除 EC2 □例。此□例名□ *AcquisitionUnit"* ，并与此□例□接生成的哈希（ *UUID* ）。例如： *_AcquisitionUny-FAN7FqeH*

□□

1. 在 Cloud Manager □部，□□ * 工作□境 * 。
2. □□工作□境。
3. 在右□□格中，□□ ⋮ □□并□□ * 停用□描 * 。

Copyright Information

Copyright © 2021 NetApp, Inc. All rights reserved. Printed in the U.S. No part of this document covered by copyright may be reproduced in any form or by any means-graphic, electronic, or mechanical, including photocopying, recording, taping, or storage in an electronic retrieval system-without prior written permission of the copyright owner.

Software derived from copyrighted NetApp material is subject to the following license and disclaimer:

THIS SOFTWARE IS PROVIDED BY NETAPP “AS IS” AND WITHOUT ANY EXPRESS OR IMPLIED WARRANTIES, INCLUDING, BUT NOT LIMITED TO, THE IMPLIED WARRANTIES OF MERCHANTABILITY AND FITNESS FOR A PARTICULAR PURPOSE, WHICH ARE HEREBY DISCLAIMED. IN NO EVENT SHALL NETAPP BE LIABLE FOR ANY DIRECT, INDIRECT, INCIDENTAL, SPECIAL, EXEMPLARY, OR CONSEQUENTIAL DAMAGES (INCLUDING, BUT NOT LIMITED TO, PROCUREMENT OF SUBSTITUTE GOODS OR SERVICES; LOSS OF USE, DATA, OR PROFITS; OR BUSINESS INTERRUPTION) HOWEVER CAUSED AND ON ANY THEORY OF LIABILITY, WHETHER IN CONTRACT, STRICT LIABILITY, OR TORT (INCLUDING NEGLIGENCE OR OTHERWISE) ARISING IN ANY WAY OUT OF THE USE OF THIS SOFTWARE, EVEN IF ADVISED OF THE POSSIBILITY OF SUCH DAMAGE.

NetApp reserves the right to change any products described herein at any time, and without notice. NetApp assumes no responsibility or liability arising from the use of products described herein, except as expressly agreed to in writing by NetApp. The use or purchase of this product does not convey a license under any patent rights, trademark rights, or any other intellectual property rights of NetApp.

The product described in this manual may be protected by one or more U.S. patents, foreign patents, or pending applications.

RESTRICTED RIGHTS LEGEND: Use, duplication, or disclosure by the government is subject to restrictions as set forth in subparagraph (c)(1)(ii) of the Rights in Technical Data and Computer Software clause at DFARS 252.277-7103 (October 1988) and FAR 52-227-19 (June 1987).

Trademark Information

NETAPP, the NETAPP logo, and the marks listed at http://www.netapp.com/TM are trademarks of NetApp, Inc. Other company and product names may be trademarks of their respective owners.