监控性能

Cloud Manager 3.8

NetApp
January 17, 2022

This PDF was generated from https://docs.netapp.com/zh-cn/occm38/concept_monitoring.html on January 17, 2022. Always check docs.netapp.com for the latest.

目录

监控性能 1
了解监控服务 1
在 AWS 中监控 Cloud Volumes ONTAP 3

监控性能

了解监控服务

利用 "NetApp Cloud Insights 服务"Cloud Manager 可帮助您深入了解 Cloud Volumes ONTAP 实例的运行状况和性能，并帮助您对云存储环境的性能进行故障排除和优化。

功能

- 自动监控所有卷
- 查看按 IOPS ，吞吐量和延迟计算的卷性能数据
- 确定性能问题，最大限度地减少对用户和应用程序的影响

支持的云提供商

适用于 AWS 的 Cloud Volumes ONTAP 支持监控服务。

成本

监控当前可作为预览版使用。激活是免费的，但 Cloud Manager 会在您的 VPC 中启动一个虚拟机以方便监控。此 VM 会从您的云提供商处收取费用。

Cloud Insights 如何与 **Cloud Manager** 配合使用

概括地说， Cloud Insights 与 Cloud Manager 的集成工作原理如下：

1. 您可以在 Cloud Volumes ONTAP 上启用监控服务。
2. Cloud Manager 可配置您的环境。它可执行以下操作：
   a. 创建 Cloud Insights 租户（也称为 *environment* ），并将 Cloud Central 帐户中的所有用户与租户关联。
   b. 支持 30 天免费试用 Cloud Insights 。
   c. 在 VPC 中部署一个称为采集单元的虚拟机，以便于监控卷（这是上文成本部分所述的虚拟机）。
   d. 将采集单元连接到 Cloud Volumes ONTAP 和 Cloud Insights 租户。
3. 在 Cloud Manager 中，单击监控并使用性能数据进行故障排除和优化性能。

下图显示了这些组件之间的关系：

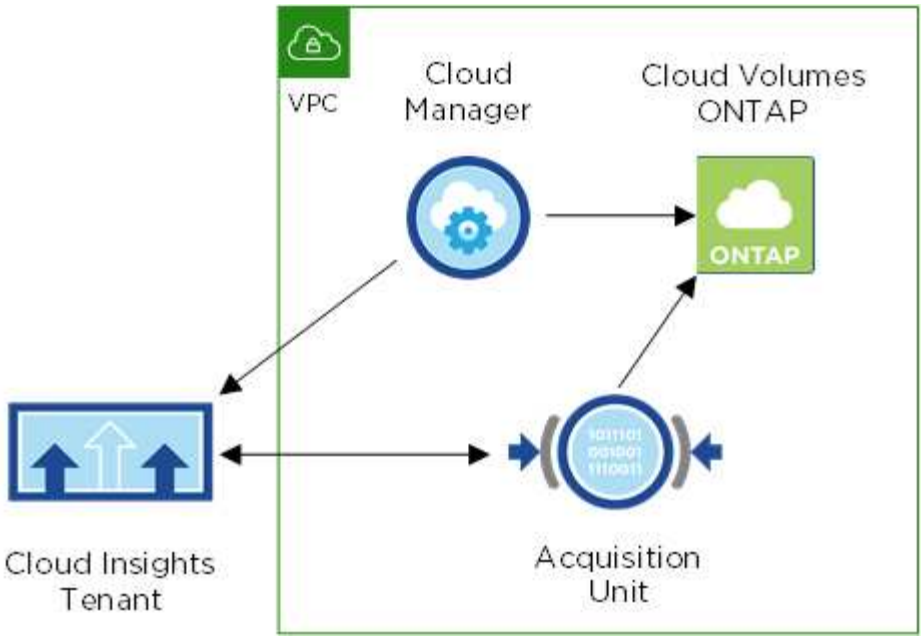

采集单元

启用监控后， Cloud Manager 会在与 Connector 相同的子网中部署一个采集单元。

采集单元 _ 从 Cloud Volumes ONTAP 收集性能数据并将其发送到 Cloud Insights 租户。然后， Cloud Manager 会查询该数据并将其提供给您。

请注意以下有关采集单元实例的信息：

- 采集单元在具有 100 GB GP2 卷的 T3.xlarge 实例上运行。
- 此实例名为 *AcquiesitionUnit"* ，并与此实例连接生成的哈希（ *UUID* ）。例如： *_AcquiesitionUny-FAN7FqeH*
- 每个连接器仅部署一个采集单元。
- 要访问 " 监控 " 选项卡中的性能信息，实例必须正在运行。

Cloud Insights 租户

Cloud Manager 会在您启用监控时为您设置一个 *tenant* 。通过 Cloud Insights 租户，您可以访问采集单元收集的性能数据。租户是 NetApp Cloud Insights 服务中的安全数据分区。

Cloud Insights Web 界面

Cloud Manager 中的 " 监控 " 选项卡提供卷的基本性能数据。您可以从浏览器转到 Cloud Insights Web 界面，以执行更深入的监控并为 Cloud Volumes ONTAP 系统配置警报。

免费试用和订阅

Cloud Manager 支持 30 天免费试用 Cloud Insights ，以便在 Cloud Manager 中提供性能数据，并帮助您了解 Cloud Insights 标准版可提供的功能。

您需要在免费试用结束之前订阅，否则您的 Cloud Insights 租户最终将被删除。您可以订阅基本版，标准版或高级版以继续使用 Cloud Manager 中的监控功能。

"了解如何订阅 Cloud Insights"。

在 AWS 中监控 Cloud Volumes ONTAP

完成几个步骤以开始监控 Cloud Volumes ONTAP 性能。

快速入门

按照以下步骤快速入门，或者向下滚动到其余部分以了解完整详细信息。

验证是否支持您的配置

您需要在 AWS 中全新安装 Cloud Manager 3.8.4 或更高版本，在 AWS 中安装 Cloud Volumes ONTAP ，并且您必须是新的 Cloud Insights 客户。

在新系统或现有系统上启用监控

- 新的工作环境：在创建工作环境时，请确保始终启用监控（默认情况下处于启用状态）。
- 现有工作环境：选择一个工作环境，然后单击 * 启动监控 * 。

查看性能数据

单击 * 监控 * 并查看卷的性能数据。

订阅 **Cloud Insights**

在 30 天免费试用结束之前订阅，继续在 Cloud Manager 和 Cloud Insights 中查看性能数据。 "了解如何订阅"。

要求

请阅读以下要求，以确保您的配置受支持。

支持的 **Cloud Manager** 版本

您需要全新安装 Cloud Manager 3.8.4 或更高版本。需要进行新安装，因为要启用监控服务，需要新的基础架构。此基础架构从全新安装的 Cloud Manager 3.1.4 开始提供。

支持的 **Cloud Volumes ONTAP** 版本

AWS 中的任何 Cloud Volumes ONTAP 版本。

Cloud Insights 要求

您必须是新的 Cloud Insights 客户。如果您已有 Cloud Insights 租户，则不支持监控。

Cloud Central 的电子邮件地址

Cloud Central 用户帐户的电子邮件地址应为您的业务电子邮件地址。创建 Cloud Insights 租户时，不支持 Gmail 和 Hotmail. 等免费电子邮件域。

采集单元的网络连接

采集单元使用以下两个端点与 Cloud Insights 进行通信。如果您在采集单元服务器和 Cloud Insights 之间设置了防火墙，则在配置防火墙规则时需要使用以下端点：

```
https://aulogin.<Cloud Insights Domain>
https://<your-tenant-ID>.<Cloud Insights Domain>
```

例如：

```
https://aulogin.c01.cloudinsights.netapp.com
https://cg0c586a-ee05-45rb-a5ac-
333b5ae7718d7.c01.cloudinsights.netapp.com
```

如果您需要帮助确定 Cloud Insights 域和租户 ID ，请通过产品聊天联系我们。

连接器的网络连接

```
https://<your-short-tenant-ID>.<Cloud Insights Domain>
```

例如：

```
https://abcd12345.c01.cloudinsights.netapp.com
```

同样，如果您需要帮助确定租户主机 `URL` ，您可以通过产品内聊天与我们联系。

在新系统上启用监控

在工作环境向导中，监控服务默认处于启用状态。请务必保持此选项处于启用状态。

步骤

1. 单击 * 创建 Cloud Volumes ONTAP * 。
2. 选择 Amazon Web Services 作为云提供商，然后选择单个节点或 HA 系统。
3. 填写详细信息和凭据页面。
4. 在服务页面上，保持服务处于启用状态，然后单击 * 继续 * 。

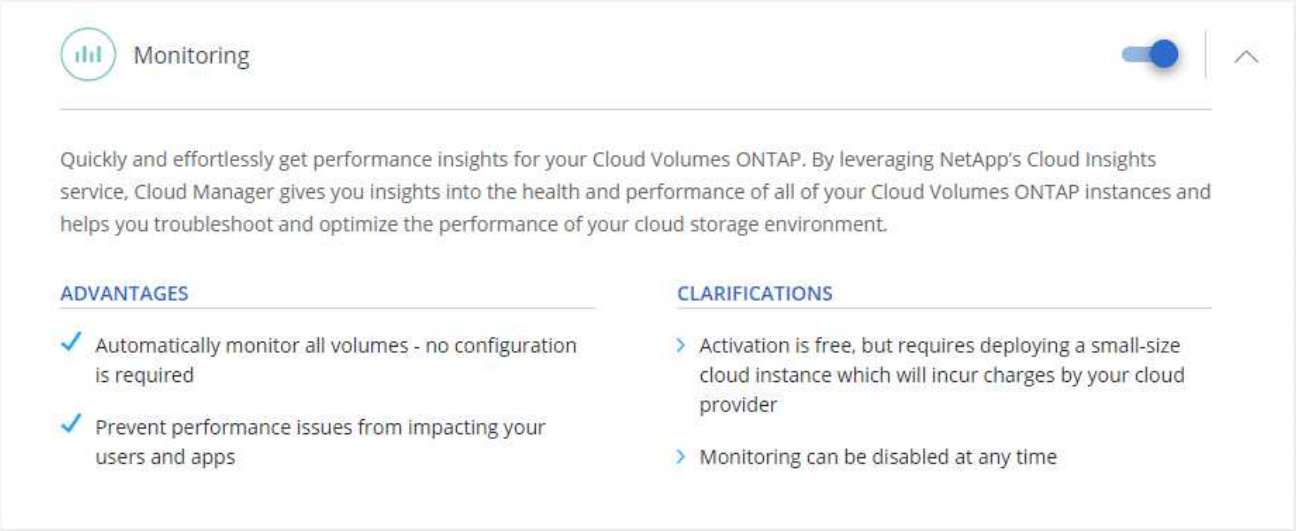

在现有系统上启用监控

可随时从工作环境进行监控。

步骤

1. 在 Cloud Manager 顶部，单击 * 工作环境 * 。
2. 选择工作环境。
3. 在右侧窗格中，单击 * 启动监控 * 。

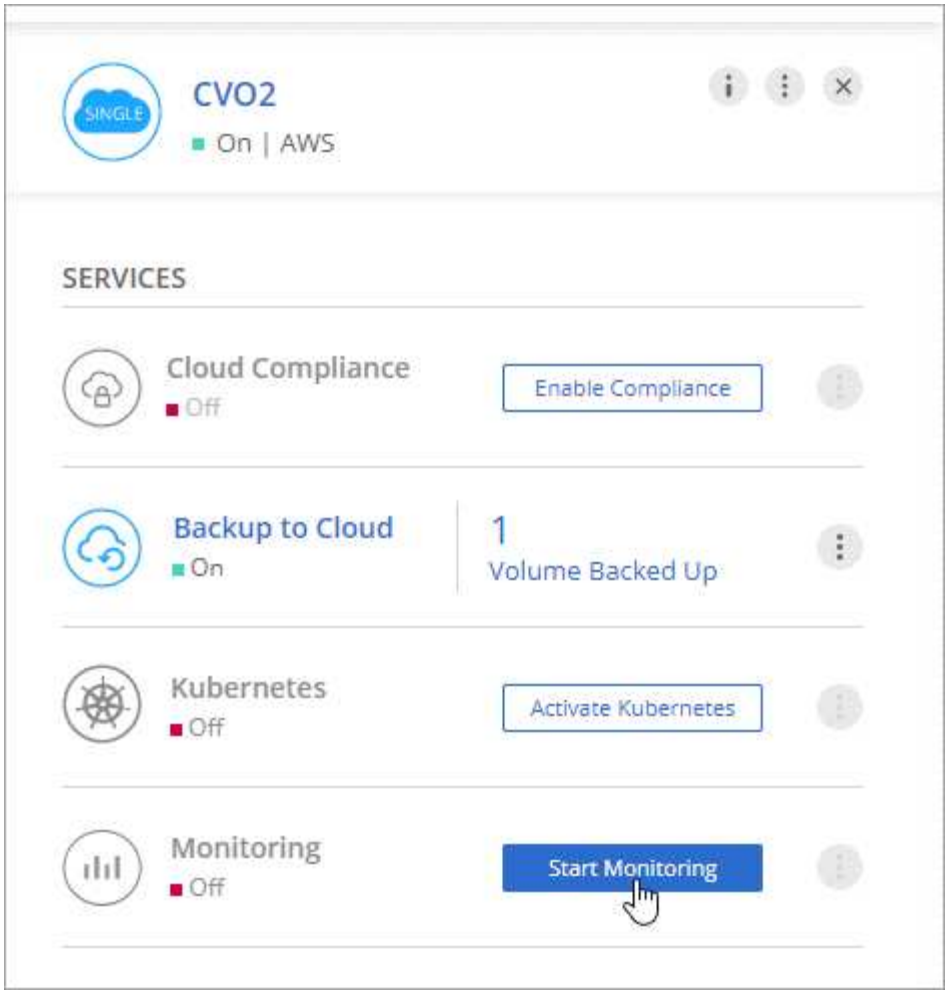

监控卷

通过查看每个卷的 IOPS ，吞吐量和延迟来监控性能。

步骤

1. 在 Cloud Manager 顶部，单击 * 监控 * 。
2. 筛选信息板的内容以获取所需信息。
    - 选择特定的工作环境。
    - 请选择其他时间范围。
    - 选择特定 SVM 。
    - 搜索特定卷。

    下图突出显示了其中每个选项：

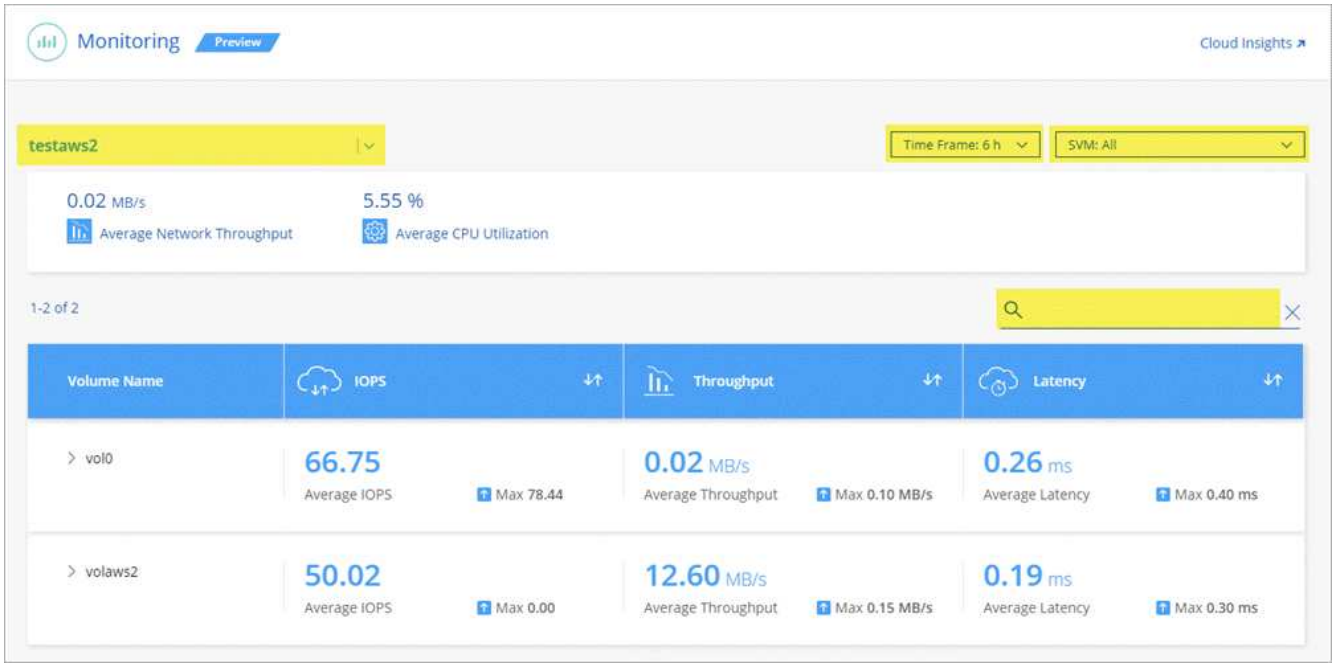

3. 单击表中的某个卷以展开行并查看 IOPS ，吞吐量和延迟的时间线。

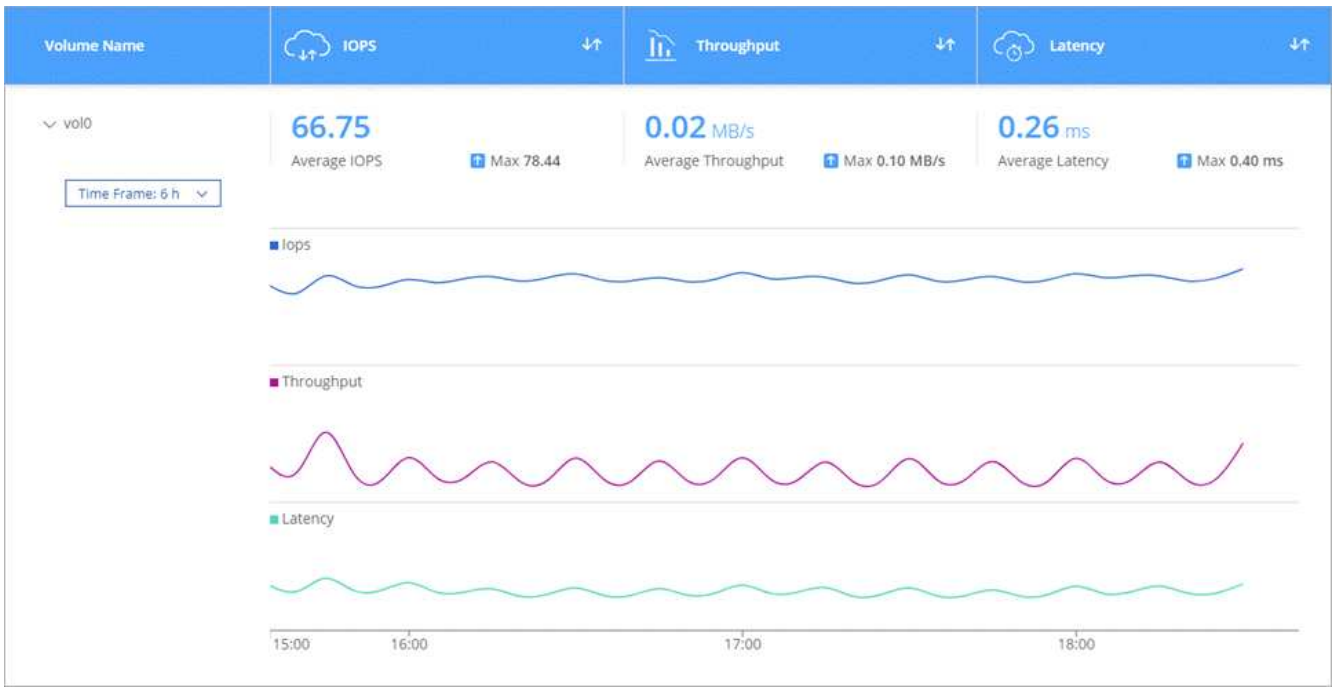

4. 使用数据确定性能问题，最大限度地减少对用户和应用程序的影响。

从 Cloud Insights 获取详细信息

Cloud Manager 中的 " 监控 " 选项卡提供卷的基本性能数据。您可以从浏览器转到 Cloud Insights Web 界面，以执行更深入的监控并为 Cloud Volumes ONTAP 系统配置警报。

步骤

1. 在 Cloud Manager 顶部，单击 * 监控 * 。

2. 单击 * Cloud Insights * 链接。

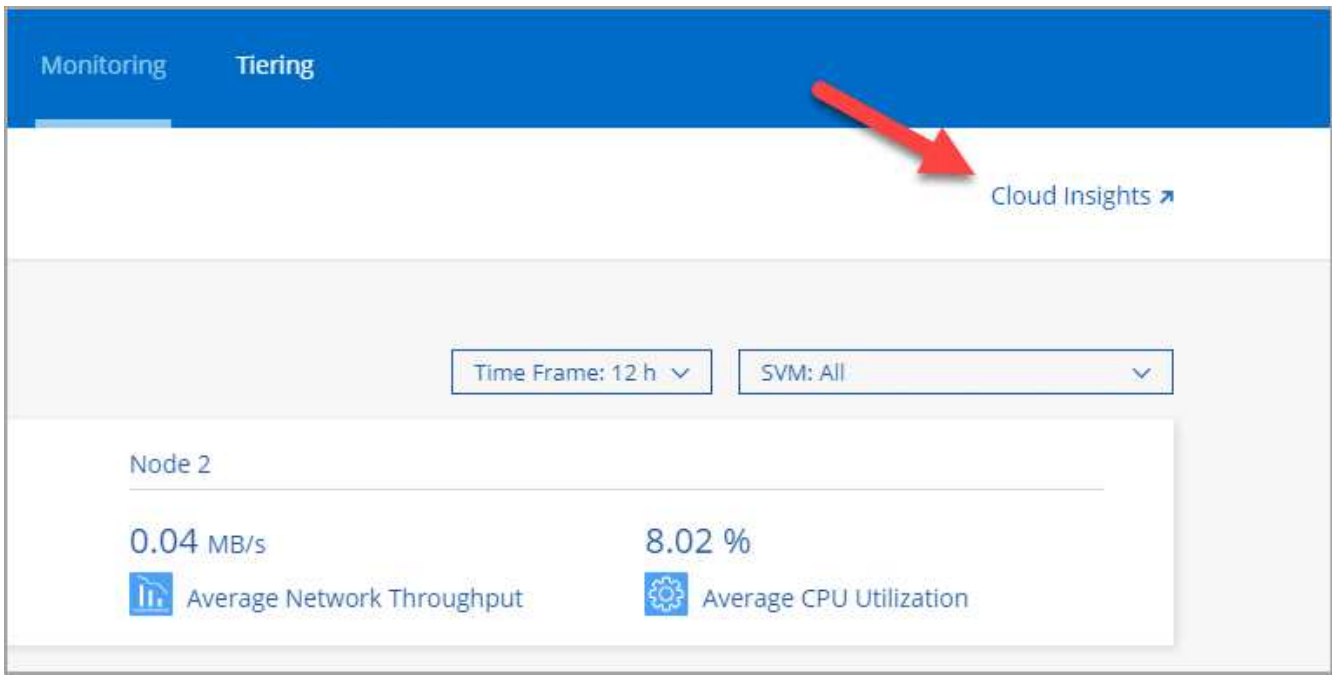

Cloud Insights 将在新的浏览器选项卡中打开。如果需要帮助，请参见 "Cloud Insights 文档"。

禁用监控

如果您不想再监控 Cloud Volumes ONTAP ，可以随时禁用此服务。

> 如果您在每个工作环境中禁用监控，则需要自己删除 EC2 实例。此实例名为 *AcquisitionUnit"* ，并与此实例连接生成的哈希（ *UUID* ）。例如： *_AcquisitionUny-FAN7FqeH*

步骤

1. 在 Cloud Manager 顶部，单击 * 工作环境 * 。
2. 选择工作环境。
3. 在右侧窗格中，单击 ⋮ 图标并选择 * 停用扫描 * 。

Copyright Information

Copyright © 2022 NetApp, Inc. All rights reserved. Printed in the U.S. No part of this document covered by copyright may be reproduced in any form or by any means-graphic, electronic, or mechanical, including photocopying, recording, taping, or storage in an electronic retrieval system-without prior written permission of the copyright owner.

Software derived from copyrighted NetApp material is subject to the following license and disclaimer:

THIS SOFTWARE IS PROVIDED BY NETAPP “AS IS” AND WITHOUT ANY EXPRESS OR IMPLIED WARRANTIES, INCLUDING, BUT NOT LIMITED TO, THE IMPLIED WARRANTIES OF MERCHANTABILITY AND FITNESS FOR A PARTICULAR PURPOSE, WHICH ARE HEREBY DISCLAIMED. IN NO EVENT SHALL NETAPP BE LIABLE FOR ANY DIRECT, INDIRECT, INCIDENTAL, SPECIAL, EXEMPLARY, OR CONSEQUENTIAL DAMAGES (INCLUDING, BUT NOT LIMITED TO, PROCUREMENT OF SUBSTITUTE GOODS OR SERVICES; LOSS OF USE, DATA, OR PROFITS; OR BUSINESS INTERRUPTION) HOWEVER CAUSED AND ON ANY THEORY OF LIABILITY, WHETHER IN CONTRACT, STRICT LIABILITY, OR TORT (INCLUDING NEGLIGENCE OR OTHERWISE) ARISING IN ANY WAY OUT OF THE USE OF THIS SOFTWARE, EVEN IF ADVISED OF THE POSSIBILITY OF SUCH DAMAGE.

NetApp reserves the right to change any products described herein at any time, and without notice. NetApp assumes no responsibility or liability arising from the use of products described herein, except as expressly agreed to in writing by NetApp. The use or purchase of this product does not convey a license under any patent rights, trademark rights, or any other intellectual property rights of NetApp.

The product described in this manual may be protected by one or more U.S. patents, foreign patents, or pending applications.

RESTRICTED RIGHTS LEGEND: Use, duplication, or disclosure by the government is subject to restrictions as set forth in subparagraph (c)(1)(ii) of the Rights in Technical Data and Computer Software clause at DFARS 252.277-7103 (October 1988) and FAR 52-227-19 (June 1987).

Trademark Information

NETAPP, the NETAPP logo, and the marks listed at http://www.netapp.com/TM are trademarks of NetApp, Inc. Other company and product names may be trademarks of their respective owners.