最佳化雲端運算成本

Cloud Manager 3.8

NetApp
March 25, 2024

This PDF was generated from https://docs.netapp.com/zh-tw/occm38/concept_compute.html on March 25, 2024. Always check docs.netapp.com for the latest.

目錄

最佳化雲端運算成本 1
瞭解運算服務 1
開始最佳化雲端運算成本 2

最佳化雲端運算成本

瞭解運算服務

善用資源 "Spot Cloud Analyzer 的服務"Cloud Manager 可針對您的雲端運算支出提供高階成本分析、並找出可能的節約效益。

NetApp 是一款雲端基礎架構管理解決方案、使用進階分析功能、提供雲端成本的可見度與洞見。 Cloud Analyzer它顯示您可以在何處最佳化這些成本、並讓您只要按幾下滑鼠、就能使用 SPOT 的持續最佳化產品組合來實作最佳化。

功能

- 這是一項成本分析、顯示本月的目前成本、每月預計成本、以及未達到的節約效益
- 依帳戶檢視支出效率、包括預估的額外節約效益
- 指向 Spot Cloud Analyzer 的連結、以取得所有帳戶支出的更深入詳細資料

支援的雲端供應商

AWS 支援此服務。

成本

透過 Cloud Manager 使用這項服務不需付費。

如何搭配 **Cloud Manager** 運作 **Cloud Analyzer**

在與 Cloud Analyzer Cloud Manager 的高度整合中、整合了下列功能：

1. 您可以按一下 * Compute * 、然後連接 AWS 主要付款人帳戶。
2. NetApp 會依照下列方式設定您的環境：
   a. 在 Spot 平台中建立組織。
   b. 寄送歡迎您的電子郵件、立即通知您。

      您可以使用 Cloud Central 和 Cloud Manager 所使用的相同單一登入認證、登入 Spot 服務。

   c. 從系統開始處理 AWS 帳戶資料。 Cloud Analyzer
3. 在 Cloud Manager 中、「運算」頁面會重新整理、您可以使用這些資訊來深入瞭解過去、目前及未來的雲端成本。
4. 您可以隨時按一下 * 「 Get Full Analysis* （取得完整分析）」、前往 Spot Cloud Analyzer 的介紹、完整分析您的雲端支出與節約機會。

資料安全

靜態資料會在靜止時加密、不會儲存任何帳戶的認證資料。 Cloud Analyzer

開始最佳化雲端運算成本

連接 AWS 帳戶、然後檢視分析、開始最佳化雲端運算成本。

連接 **Cloud Analyzer** 至 **AWS** 帳戶

按一下 * Compute * 、然後連線您的 AWS 付款人帳戶。

步驟

1. 按一下 * 運算 * 。
2. 按一下 * 將 AWS 認證資料新增至 Start* 。
3. 請依照頁面上的步驟連線 AWS 帳戶：
    a. 登入 AWS 主要付款人帳戶。
    b. 在 AWS 帳戶上設定成本與使用量報告。
    c. 執行 CloudForation 範本。
    d. 貼上 Spot 角色 ARN 。

    "檢視這些步驟的詳細資料"。

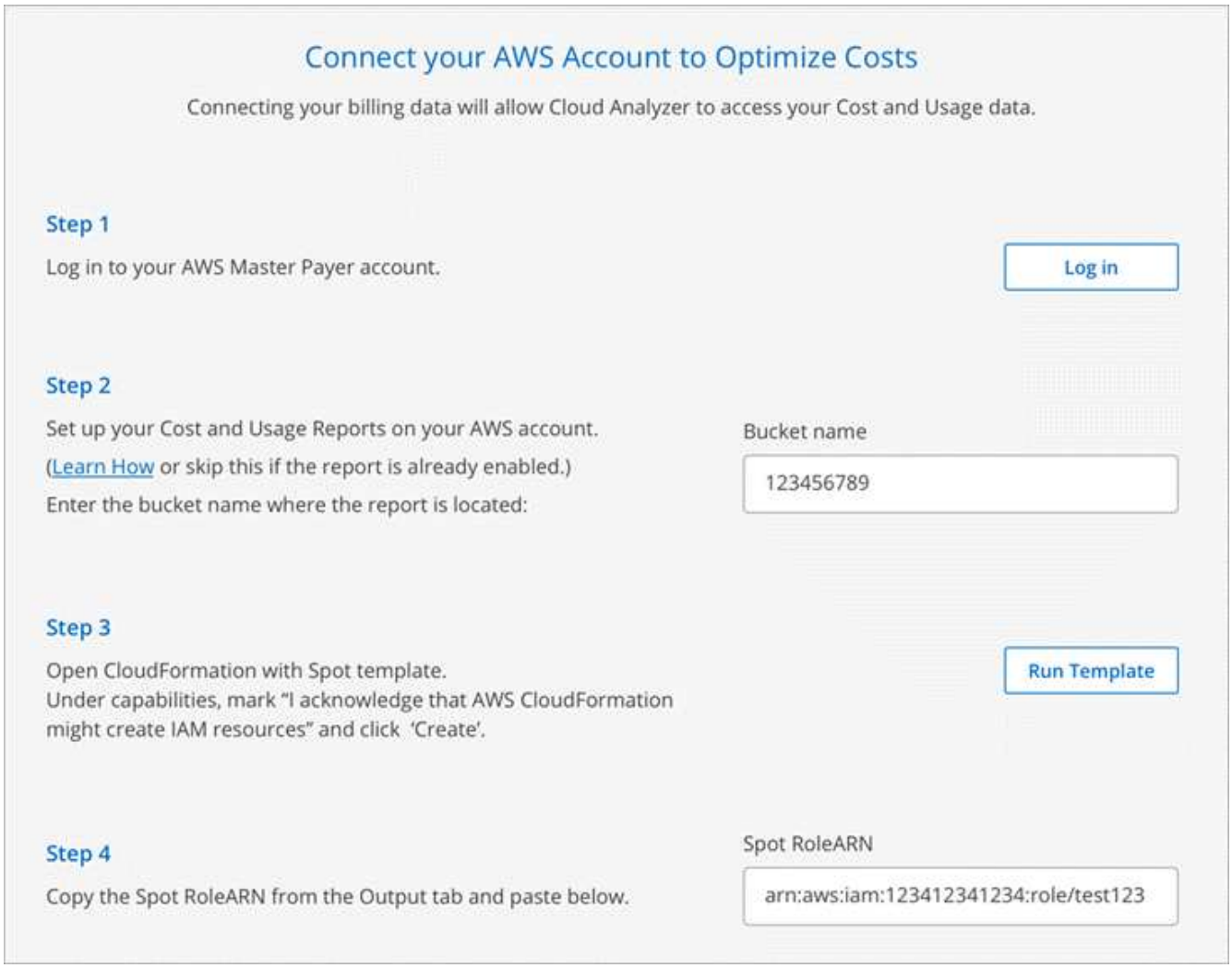

結果

從系統開始處理 AWS 帳戶資料。 Cloud Analyzer如果您有多個帳戶、 Cloud Analyzer 則從主付款人帳戶下所有連結帳戶的唯讀功能開始。如果您想要取得更多有關這些帳戶可能節約成本的詳細資料、您也需要將這些帳戶連結起來。您可以在下方的區段中找到更多有關此程序的詳細資料。

分析您的運算成本

在處理您的帳戶資料之後 Cloud Analyzer 、「運算」索引標籤會顯示您對過去、目前及未來雲端成本的洞見。

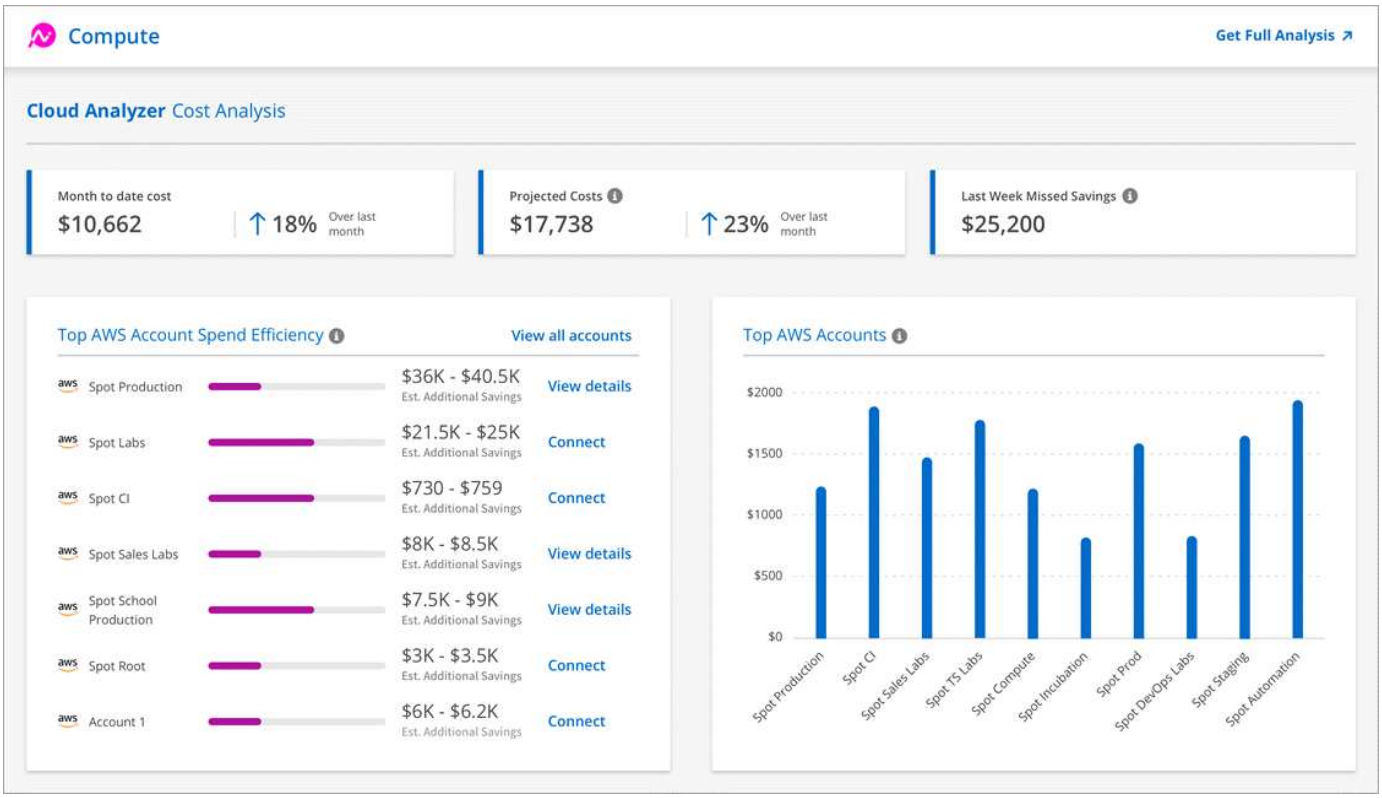

至今的月成本

從本月開始到現在、您的工作負載總成本。

預計成本

根據您使用模式的分析、在月底的預測成本。

上週錯過了節約效益

利用最佳化 Spot 執行個體和保留區、過去七天內可以實現的節約效益。

AWS 帳戶支出效率最高

前 10 大客戶是根據預估額外節約金額的最大金額。

每個帳戶都會根據目前和其他可能的節約效益、獲得效率分數。預估的額外節約額度、表示運用 Spot 和保留執行個體、可進一步節省多少成本。

您可以採取下列行動、進一步最佳化您的帳戶：

- * 檢視詳細資料 * ：前往 Spot Cloud Analyzer 的資訊區、檢視您的成本最佳化商機。
- * 連線 * ：連線尚未管理的帳戶。系統會引導您前往連接帳戶的精靈。

AWS 帳戶排行

這是以成本顯示前十大帳戶的長條圖。圖表是根據過去 30 天的支出活動而計算。

"深入瞭解 Spot Cloud Analyzer 的「成本分析」頁面"。

如 Cloud Analyzer 需更多分析與建議、請前往參閱

隨時按一下 * 「 Get Full Analysis* 」（取得完整分析）、即可存取更多圖表與分析、深入建議、使用案例最佳化分析（容器、彈性應用程式與保留）等資訊。

以下是 Cloud Analyzer 您將在功能介紹中看到的範例：

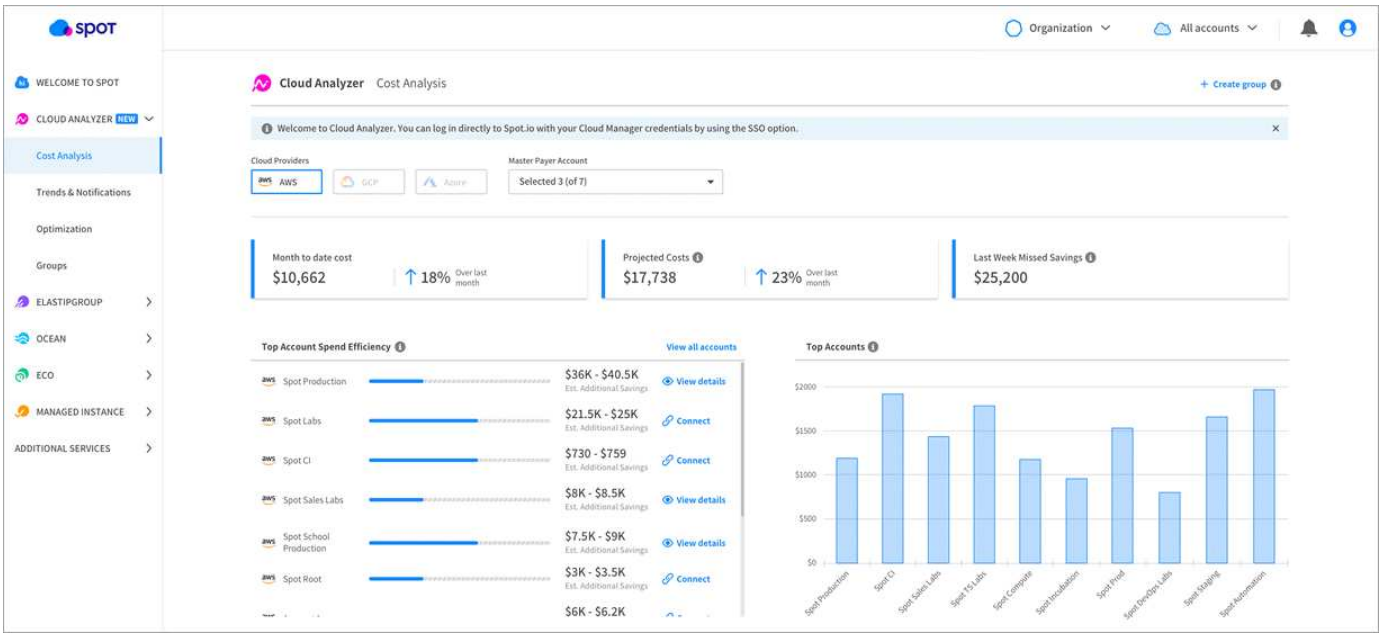

- "請參閱 Cloud Analyzer 產品頁面以瞭解更多有關其功能的資訊"。
- "查看現場文件以取得 Cloud Analyzer 使用支援的資訊"。

版權資訊

Copyright © 2024 NetApp, Inc. 版權所有。台灣印製。非經版權所有人事先書面同意，不得將本受版權保護文件的任何部分以任何形式或任何方法（圖形、電子或機械）重製，包括影印、錄影、錄音或儲存至電子檢索系統中。

由 NetApp 版權資料衍伸之軟體必須遵守下列授權和免責聲明：

此軟體以 NETAPP「原樣」提供，不含任何明示或暗示的擔保，包括但不限於有關適售性或特定目的適用性之擔保，特此聲明。於任何情況下，就任何已造成或基於任何理論上責任之直接性、間接性、附隨性、特殊性、懲罰性或衍生性損害（包括但不限於替代商品或服務之採購；使用、資料或利潤上的損失；或企業營運中斷），無論是在使用此軟體時以任何方式所產生的契約、嚴格責任或侵權行為（包括疏忽或其他）等方面，NetApp 概不負責，即使已被告知有前述損害存在之可能性亦然。

NetApp 保留隨時變更本文所述之任何產品的權利，恕不另行通知。NetApp 不承擔因使用本文所述之產品而產生的責任或義務，除非明確經過 NetApp 書面同意。使用或購買此產品並不會在依據任何專利權、商標權或任何其他 NetApp 智慧財產權的情況下轉讓授權。

本手冊所述之產品受到一項（含）以上的美國專利、國外專利或申請中專利所保障。

有限權利說明：政府機關的使用、複製或公開揭露須受 DFARS 252.227-7013（2014 年 2 月）和 FAR 52.227-19（2007 年 12 月）中的「技術資料權利 - 非商業項目」條款 (b)(3) 小段所述之限制。

此處所含屬於商業產品和 / 或商業服務（如 FAR 2.101 所定義）的資料均為 NetApp, Inc. 所有。根據本協議提供的所有 NetApp 技術資料和電腦軟體皆屬於商業性質，並且完全由私人出資開發。 美國政府對於該資料具有非專屬、非轉讓、非轉授權、全球性、有限且不可撤銷的使用權限，僅限於美國政府為傳輸此資料所訂合約所允許之範圍，並基於履行該合約之目的方可使用。除非本文另有規定，否則未經 NetApp Inc. 事前書面許可，不得逕行使用、揭露、重製、修改、履行或展示該資料。美國政府授予國防部之許可權利，僅適用於 DFARS 條款 252.227-7015(b)（2014 年 2 月）所述權利。

商標資訊

NETAPP、NETAPP 標誌及 http://www.netapp.com/TM 所列之標章均為 NetApp, Inc. 的商標。文中所涉及的所有其他公司或產品名稱，均為其各自所有者的商標，不得侵犯。