設定您的網路

Cloud Manager 3.8

NetApp
March 25, 2024

This PDF was generated from https://docs.netapp.com/zh-tw/occm38/reference_networking_aws.html on March 25, 2024. Always check docs.netapp.com for the latest.

目錄

設定您的網路 1
AWS 的網路需求 Cloud Volumes ONTAP 1
在多個 AZs 中設定 HA 配對的 AWS 傳輸閘道 8
AWS 的安全群組規則 11

設定您的網路

AWS 的網路需求 Cloud Volumes ONTAP

設定 AWS 網路功能、 Cloud Volumes ONTAP 讓各個系統正常運作。

一般需求 Cloud Volumes ONTAP

AWS 必須符合下列要求。

對節點的輸出網際網路存取 Cloud Volumes ONTAP

支援不需透過外部網際網路存取、即可將訊息傳送至 NetApp 解決方案、以主動監控儲存設備的健全狀況。Cloud Volumes ONTAP AutoSupport

路由和防火牆原則必須允許 AWS HTTP / HTTPS 流量傳輸至下列端點、 Cloud Volumes ONTAP 才能讓下列端點傳送 AutoSupport 動態訊息：

- https://support.netapp.com/aods/asupmessage
- https://support.netapp.com/asupprod/post/1.0/postAsup

如果您有 NAT 執行個體、則必須定義傳入安全性群組規則、以允許 HTTPS 流量從私有子網路傳入網際網路。

"瞭解如何設定 AutoSupport 功能"。

HA 中介器的傳出網際網路存取

HA 中介執行個體必須具有 AWS EC2 服務的傳出連線、才能協助進行儲存容錯移轉。若要提供連線、您可以新增公用 IP 位址、指定 Proxy 伺服器或使用手動選項。

手動選項可以是從目標子網路到 AWS EC2 服務的 NAT 閘道或介面 VPC 端點。如需 VPC 端點的詳細資訊、請參閱 "AWS 文件：介面 VPC 端點（AWS Private Link）"。

IP 位址數

Cloud Manager 會在 Cloud Volumes ONTAP AWS 中配置下列數量的 IP 位址給功能不全：

- 單一節點： 6 個 IP 位址
- HA 配對單一 AZs ： 15 個位址
- 多個 AZs 中的 HA 配對： 15 或 16 個 IP 位址

請注意、 Cloud Manager 會在單一節點系統上建立 SVM 管理 LIF 、但不會在單一 AZ 的 HA 配對上建立。您可以選擇是否在多個 AZs 的 HA 配對上建立 SVM 管理 LIF 。

> LIF 是與實體連接埠相關聯的 IP 位址。諸如 VMware 的管理工具需要 SVM 管理 LIF SnapCenter 。

安全性群組

您不需要建立安全性群組、因為 Cloud Manager 會為您建立安全性群組。如果您需要使用自己的、請參閱 "安全性群組規則"。

從 **Cloud Volumes ONTAP** 支援資料分層的功能、從功能鏈接至 **AWS S3**

如果您想要將 EBS 當作效能層、將 AWS S3 當作容量層、您必須確保 Cloud Volumes ONTAP 將該連接到 S3 。提供此連線的最佳方法是建立 VPC 端點至 S3 服務。如需相關指示、請參閱 "AWS 文件：建立閘道端點"。

當您建立 VPC 端點時、請務必選取與 Cloud Volumes ONTAP 該實例相對應的區域、 VPC 和路由表。您也必須修改安全性群組、以新增允許流量到 S3 端點的傳出 HTTPS 規則。否則 Cloud Volumes ONTAP 、無法連線至 S3 服務。

如果您遇到任何問題、請參閱 "AWS 支援知識中心：為什麼我無法使用閘道 VPC 端點連線至 S3 儲存區？"

連線 **ONTAP** 至其他網路中的不二系統

若要在 Cloud Volumes ONTAP AWS 系統和 ONTAP 其他網路中的更新系統之間複寫資料、您必須在 AWS VPC 和其他網路之間建立 VPN 連線、例如 Azure vnet 或公司網路。如需相關指示、請參閱 "AWS 文件：設定 AWS VPN 連線"。

適用於 **CIFS** 的 **DNS** 和 **Active Directory**

如果您想要配置 CIFS 儲存設備、則必須在 AWS 中設定 DNS 和 Active Directory 、或將內部部署設定延伸至 AWS 。

DNS 伺服器必須為 Active Directory 環境提供名稱解析服務。您可以將 DHCP 選項集設定為使用預設 EC2 DNS 伺服器、此伺服器不得是 Active Directory 環境所使用的 DNS 伺服器。

如需相關指示、請參閱 "AWS 文件： AWS Cloud 上的 Active Directory 網域服務：快速入門參考部署"。

多個 **AZs** 的 **HA** 配對需求

其他 AWS 網路需求適用於 Cloud Volumes ONTAP 使用多個可用區域（AZs）的 SestHA 組態。在啟動 HA 配對之前、您應該先檢閱這些需求、因為您必須在 Cloud Manager 中輸入網路詳細資料。

若要瞭解 HA 配對的運作方式、請參閱 "高可用度配對"。

可用度區域

此 HA 部署模式使用多個 AZs 來確保資料的高可用度。您應該使用專屬的 AZ 來處理每 Cloud Volumes ONTAP 個實例、並使用中介執行個體、以提供 HA 配對之間的通訊通道。

用於 **NAS** 資料和叢集 **/ SVM** 管理的浮動 **IP** 位址

多個 AZs 中的 HA 組態會使用浮動 IP 位址、在發生故障時在節點之間移轉。除非您的選擇、否則無法從 VPC 外部原生存取 "設定 AWS 傳輸閘道"。

一個浮動 IP 位址是用於叢集管理、一個用於節點 1 上的 NFS/CIFS 資料、另一個用於節點 2 上的 NFS/CIFS 資料。SVM 管理的第四個浮動 IP 位址為選用項目。

> ⓘ 如果您使用 SnapDrive 適用於 Windows 的 SHIP 或 SnapCenter 搭配 HA 配對的 SHIP 、則 SVM 管理 LIF 需要一個浮動 IP 位址。如果您在部署系統時未指定 IP 位址、您可以稍後建立 LIF 。如需詳細資訊、請參閱 "設定 Cloud Volumes ONTAP 功能"。

當您建立 Cloud Volumes ONTAP 一個發揮作用的環境時、需要在 Cloud Manager 中輸入浮動 IP 位址。Cloud Manager 會在 HA 配對啟動系統時、將 IP 位址分配給 HA 配對。

在部署 HA 組態的 AWS 區域中、所有 VPC 的浮動 IP 位址都必須位於 CIDR 區塊之外。將浮動 IP 位址視為位於您所在地區 VPC 外部的邏輯子網路。

下列範例顯示 AWS 區域中浮動 IP 位址與 VPC 之間的關係。雖然浮動 IP 位址位於所有 VPC 的 CIDR 區塊之外、但仍可透過路由表路由傳送至子網路。

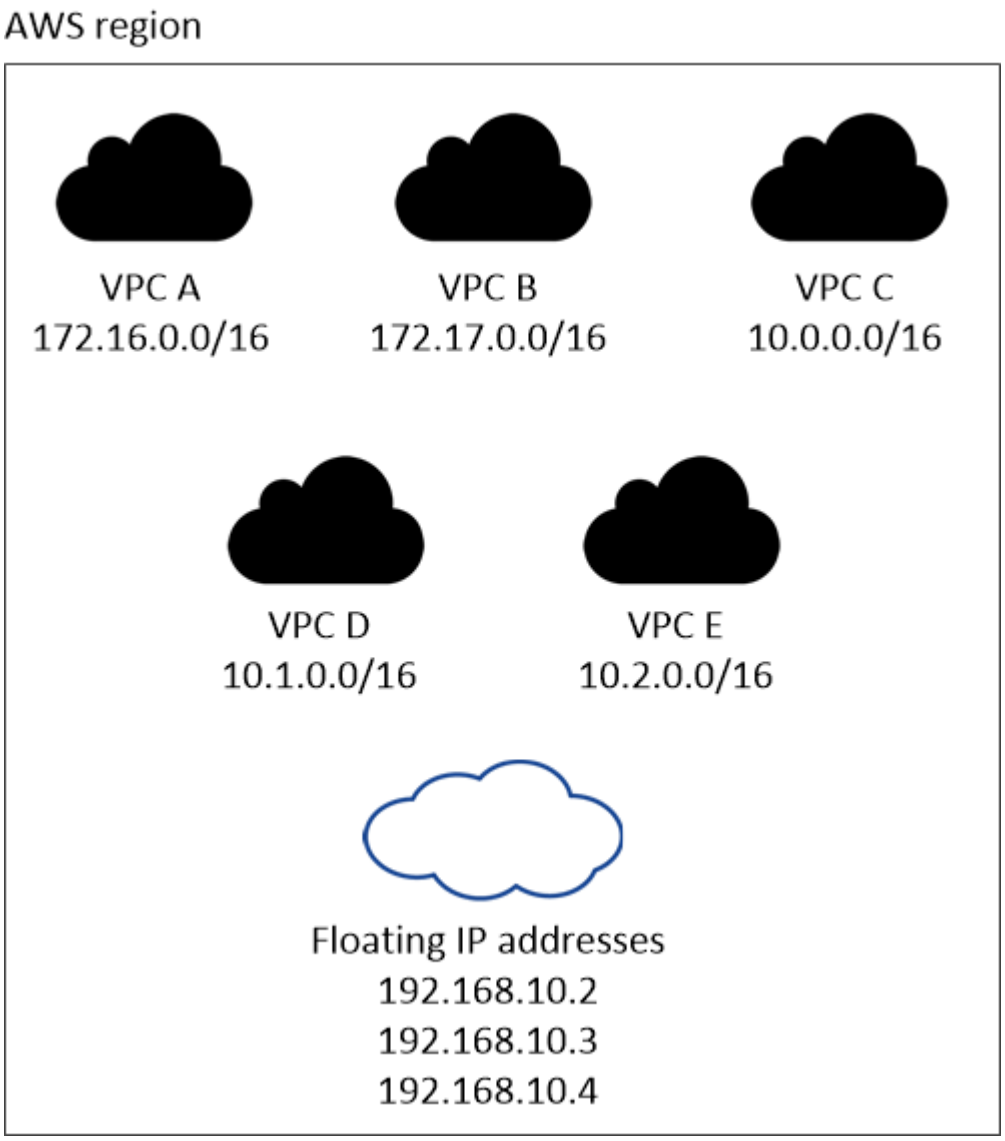

Cloud Manager 會自動建立靜態 IP 位址、以供 iSCSI 存取及從 VPC 外部用戶端存取 NAS 。您不需要滿足這些類型 IP 位址的任何需求。

傳輸閘道、可從 **VPC** 外部啟用浮動 **IP** 存取

"設定 AWS 傳輸閘道" 可從 HA 配對所在的 VPC 外部存取 HA 配對的浮動 IP 位址。

路由表

在 Cloud Manager 中指定浮動 IP 位址之後、您必須選取路由表、其中應包含通往浮動 IP 位址的路由。這可讓用戶端存取 HA 配對。

如果 VPC 中只有一個子網路路由表（主路由表）、 Cloud Manager 會自動將浮動 IP 位址新增至該路由表。如果您有多個路由表、在啟動 HA 配對時、請務必選取正確的路由表。否則、部分用戶端可能無法存取 Cloud Volumes ONTAP 功能不完全。

例如、您可能有兩個子網路與不同的路由表相關聯。如果您選取路由表 A 而非路由表 B 、則與路由表 A 相關聯的子網路中的用戶端可以存取 HA 配對、但與路由表 B 相關的子網路中的用戶端則無法存取。

如需路由表的詳細資訊、請參閱 "AWS 文件：路由表"。

連線至 **NetApp** 管理工具

若要將 NetApp 管理工具搭配多個 AZs 中的 HA 組態使用、您有兩種連線選項：

1. 在不同的 VPC 和中部署 NetApp 管理工具 "設定 AWS 傳輸閘道"。閘道可讓您從 VPC 外部存取叢集管理介面的浮動 IP 位址。
2. 在與 NAS 用戶端相同的 VPC 中部署 NetApp 管理工具、其路由組態與 NAS 用戶端相似。

HA 組態範例

下圖顯示 AWS 以主動 - 被動式組態運作時的最佳 HA 組態：

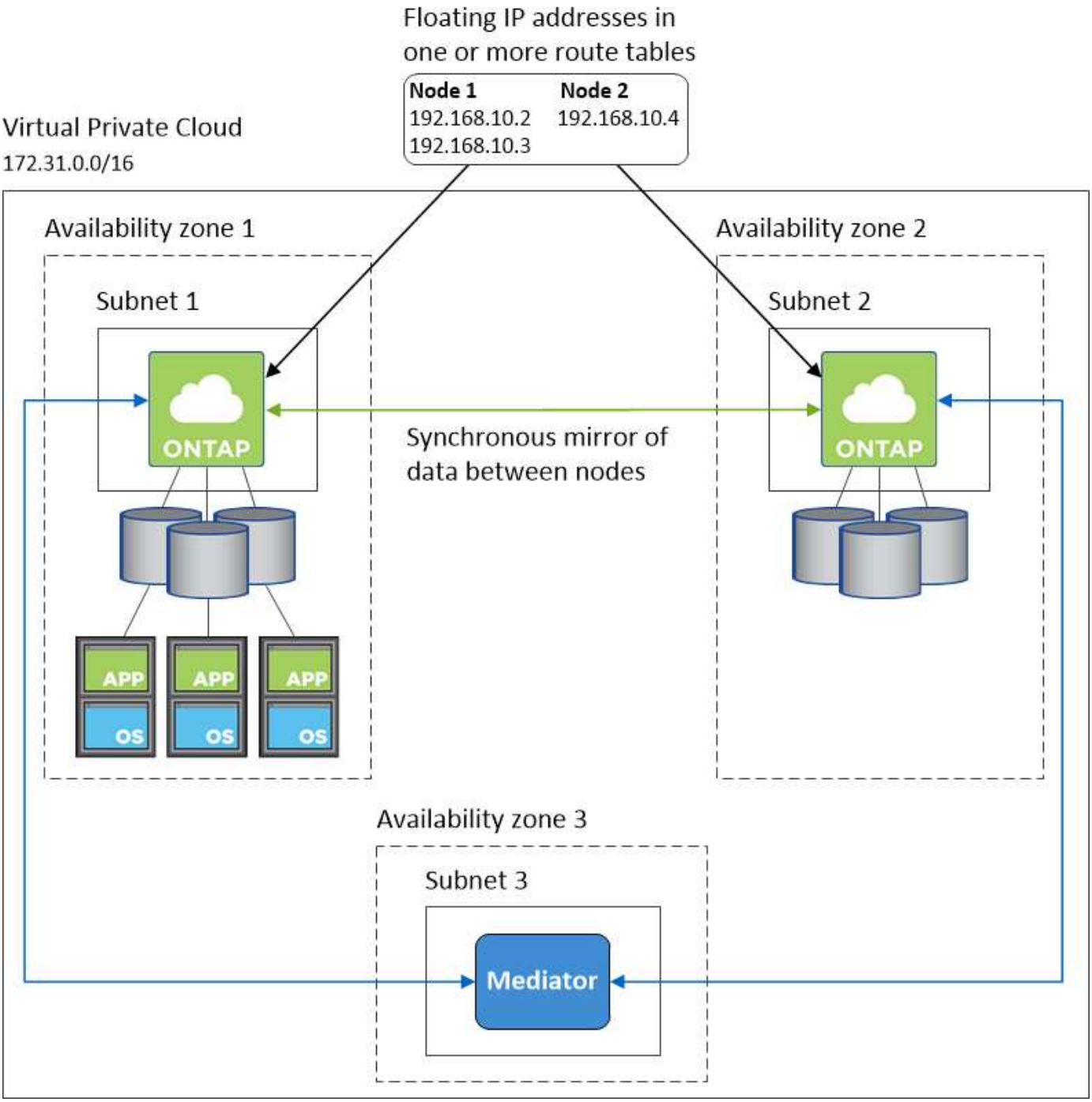

連接器需求

設定您的網路、讓 Connector 能夠管理公有雲環境中的資源和程序。最重要的步驟是確保從網際網路存取各種端點。

> 如果您的網路使用 Proxy 伺服器來進行所有與網際網路的通訊、您可以從「設定」頁面指定 Proxy 伺服器。請參閱 "將 Connector 設定為使用 Proxy 伺服器"。

連線至目標網路

連接器需要網路連線至您要部署 Cloud Volumes ONTAP 的 VPC 和 VNets 。

例如、如果您在公司網路中安裝 Connector 、則必須設定 VPN 連線至 VPC 或 vnet 、以便在其中啟動 Cloud Volumes ONTAP 更新。

傳出網際網路存取

連接器需要存取傳出網際網路、才能管理公有雲環境中的資源和程序。在 AWS 中管理資源時、 Connector 會聯絡下列端點：

端點	目的
AWS 服務（ amazonaws.com): • CloudForation • 彈性運算雲端（ EC2 ） • 金鑰管理服務（ KMS ） • 安全性權杖服務（ STOS ） • 簡易儲存服務（ S3 ） 確切的端點取決於您部署 Cloud Volumes ONTAP 的區域。 "如需詳細資料、請參閱 AWS 文件。"	讓Cloud Manager能夠在Cloud Volumes ONTAP AWS中部署及管理功能。
https://api.services.cloud.netapp.com:443	API 要求 NetApp Cloud Central 。
https://cloud.support.netapp.com.s3.us-west-1.amazonaws.com	提供軟體映像、資訊清單和範本的存取權限。
https://repo.cloud.support.netapp.com	用於下載Cloud Manager相依性。
http://repo.mysql.com/	用於下載MySQL。
https://cognito-idp.us-east-1.amazonaws.com https://cognito-identity.us-east-1.amazonaws.com https://sts.amazonaws.com https://cloud-support-netapp-com-accelerated.s3.amazonaws.com	讓Cloud Manager能夠存取及下載資訊清單、範本及Cloud Volumes ONTAP 升級影像。
https://cloudmanagerinfraprod.azurecr.io	存取執行 Docker 之基礎架構的容器元件軟體映像、並提供與 Cloud Manager 整合服務的解決方案。
https://kinesis.us-east-1.amazonaws.com	讓 NetApp 能夠從稽核記錄串流資料。
https://cloudmanager.cloud.netapp.com	與 Cloud Manager 服務（包括 Cloud Central 帳戶）進行通訊。
https://netapp-cloud-account.auth0.com	與 NetApp Cloud Central 通訊、以進行集中式使用者驗證。
https://w86yt021u5.execute-api.us-east-1.amazonaws.com/production/whitelist	用於將AWS帳戶ID新增至允許備份至S3的使用者清單。
https://support.netapp.com/aods/asupmessage https://support.netapp.com/asupprod/post/1.0/postAsup	與 NetApp AutoSupport 通訊

端點	目的
https://support.netapp.com/svcgw https://support.netapp.com/ServiceGW/entitlement https://eval.lic.netapp.com.s3.us-west-1.amazonaws.com https://cloud-support-netapp-com.s3.us-west-1.amazonaws.com	與 NetApp 溝通以取得系統授權與支援登錄。
https://ipa-signer.cloudmanager.netapp.com	讓 Cloud Manager 能夠產生授權（例如 FlexCache 、針對 Cloud Volumes ONTAP 功能不全的
https://packages.cloud.google.com/yum https://github.com/NetApp/trident/releases/download/	需要將Cloud Volumes ONTAP 支援的系統與Kubernetes叢集連線。端點可安裝NetApp Trident。
各種協力廠商位置、例如： • https://repo1.maven.org/maven2 • https://oss.sonatype.org/content/repositories • https://repo.typesafe.org 第三方據點可能會有所變更。	在升級期間、 Cloud Manager 會針對協力廠商相依性下載最新的套件。

雖然您應該從 SaaS 使用者介面執行幾乎所有的工作、但連接器上仍有本機使用者介面可供使用。執行 Web 瀏覽器的機器必須連線至下列端點：

端點	目的
連接器主機	您必須從網頁瀏覽器輸入主機的 IP 位址、才能載入 Cloud Manager 主控台。 視您與雲端供應商的連線能力而定、您可以使用指派給主機的私有 IP 或公有 IP ： • 如果您有 VPN 並直接連線至虛擬網路、則私有 IP 可正常運作 • 公有 IP 適用於任何網路情境 無論如何、您應該確保安全群組規則僅允許從授權的 IP 或子網路存取、以確保網路存取安全。
https://auth0.com https://cdn.auth0.com https://netapp-cloud-account.auth0.com https://services.cloud.netapp.com	您的網頁瀏覽器會連線至這些端點、以便透過 NetApp Cloud Central 進行集中式使用者驗證。
https://widget.intercom.io	產品內對談可讓您與 NetApp 雲端專家交談。

在多個 AZs 中設定 HA 配對的 AWS 傳輸閘道

設定 AWS 傳輸閘道、以便存取 HA 配對 "浮動 IP 位址" 從 HA 配對所在的 VPC 外部。

當某個靜態 HA 組態分佈於多個 AWS 可用區域時、從 VPC 內部存取 NAS 資料時、需要使用浮動 IP 位址。Cloud Volumes ONTAP當發生故障時、這些浮動 IP 位址可在節點之間移轉、但無法從 VPC 外部原生存取。獨立的私有 IP 位址可從 VPC 外部存取資料、但無法提供自動容錯移轉功能。

叢集管理介面和選用的 SVM 管理 LIF 也需要浮動 IP 位址。

如果您設定 AWS 傳輸閘道、就能從 HA 配對所在的 VPC 外部存取浮動 IP 位址。這表示 VPC 以外的 NAS 用戶端和 NetApp 管理工具可以存取浮動 IP 。

以下範例顯示兩個透過傳輸閘道連線的 VPC 。HA 系統位於一個 VPC 、而用戶端位於另一個 VPC 。然後、您可以使用浮動 IP 位址、在用戶端上掛載 NAS Volume 。

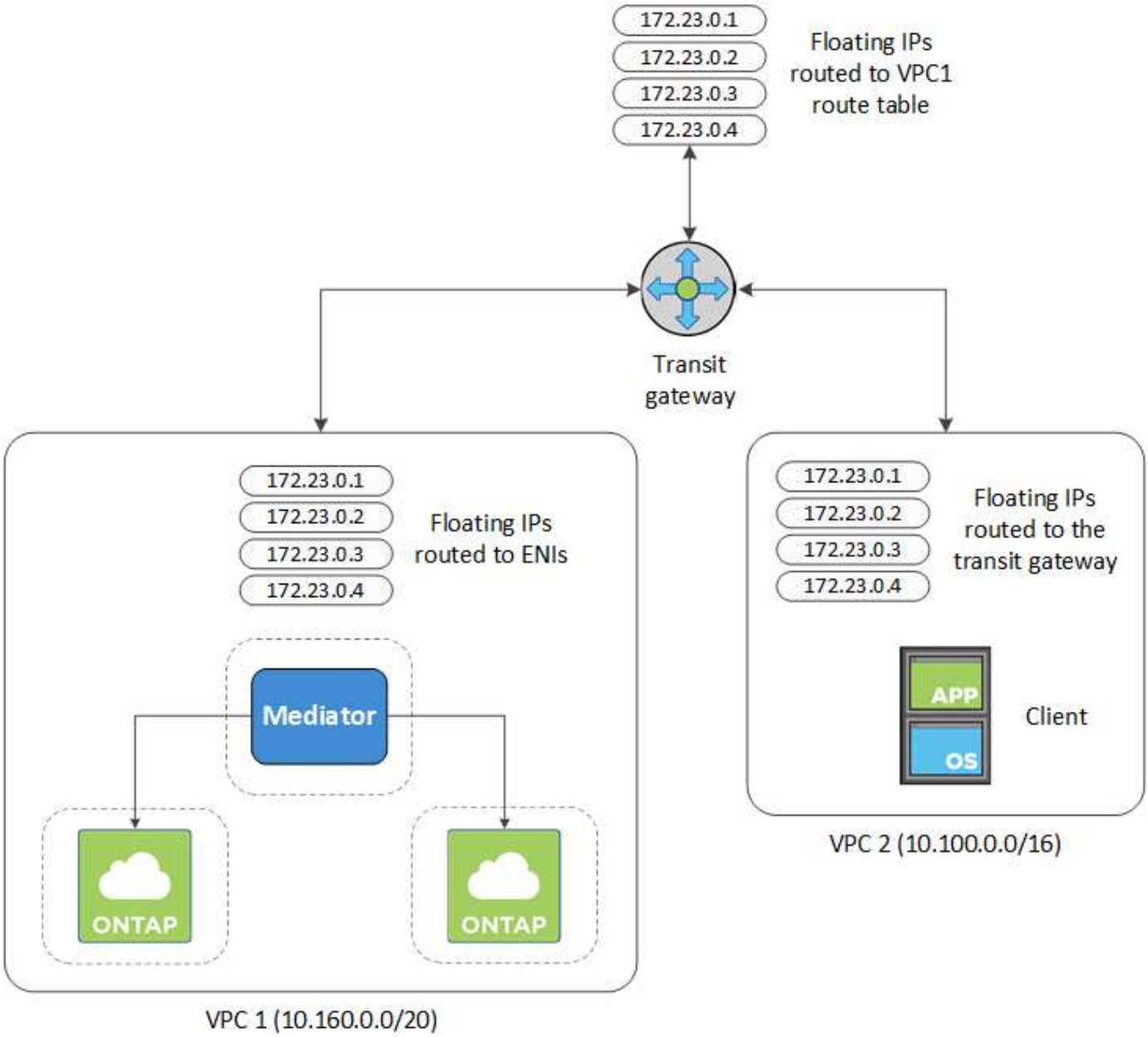

下列步驟說明如何設定類似的組態。

步驟

1. "建立傳輸閘道、並將 VPC 附加至閘道"。
2. 指定 HA 配對的浮動 IP 位址、在傳輸閘道的路由表中建立路由。

   您可以在 Cloud Manager 的「工作環境資訊」頁面找到浮動 IP 位址。範例如下：

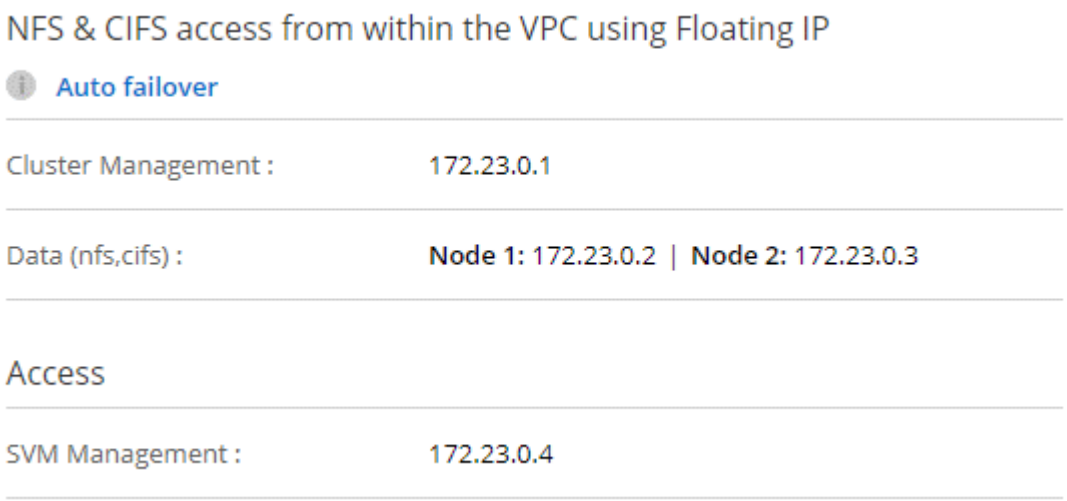

   下列範例影像顯示傳輸閘道的路由表。其中包括兩部 VPC 的 CIDR 區塊路由、 Cloud Volumes ONTAP 以及由 R1 使用的四個浮動 IP 位址。

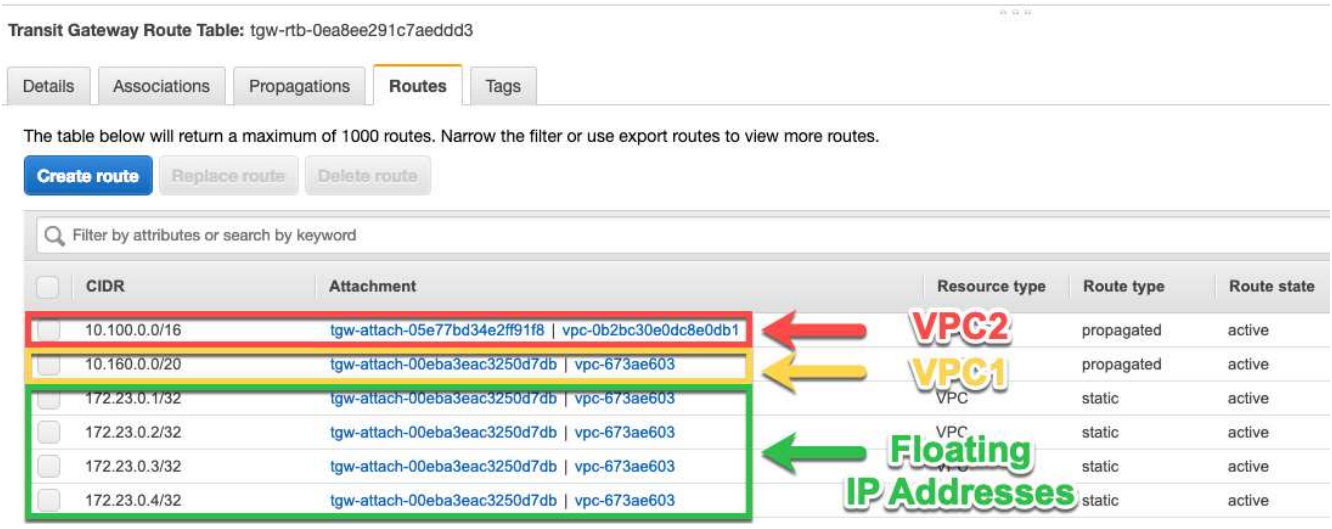

3. 修改需要存取浮動 IP 位址的 VPC 路由表。

   a. 新增路由項目至浮動 IP 位址。
   b. 將路由項目新增至 HA 配對所在 VPC 的 CIDR 區塊。

      下列範例影像顯示 VPC 2 的路由表、其中包括通往 VPC 1 的路由和浮動 IP 位址。

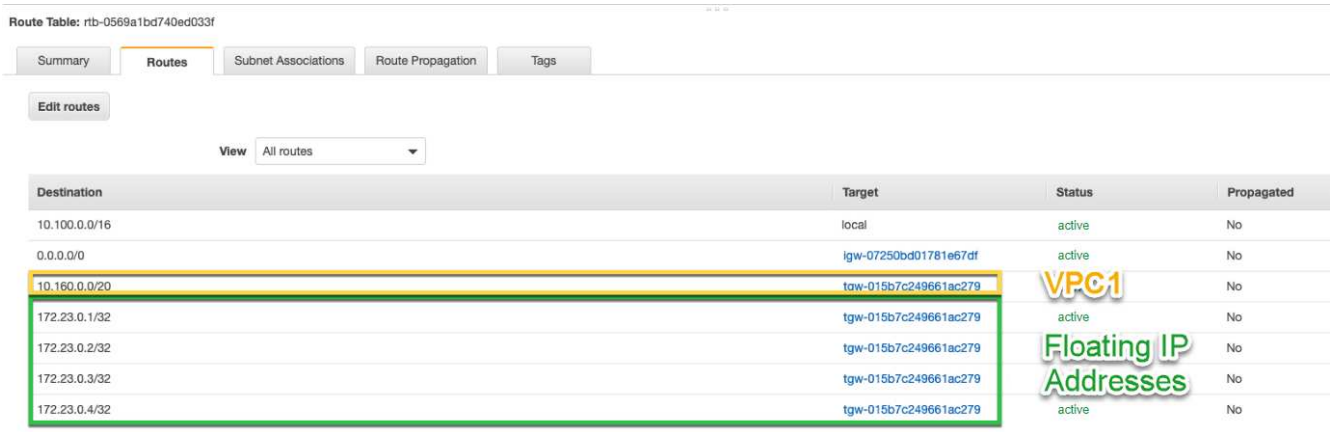

4. 將需要存取浮動 IP 位址的路由新增至 VPC 、以修改 HA 配對 VPC 的路由表。

   此步驟非常重要、因為它會完成 VPC 之間的路由。

   下列範例影像顯示 VPC 1 的路由表。其中包括通往浮動 IP 位址和 VPC 2 的路由、而 VPC 2 是用戶端所在的位置。Cloud Manager 會在部署 HA 配對時、自動將浮動 IP 新增至路由表。

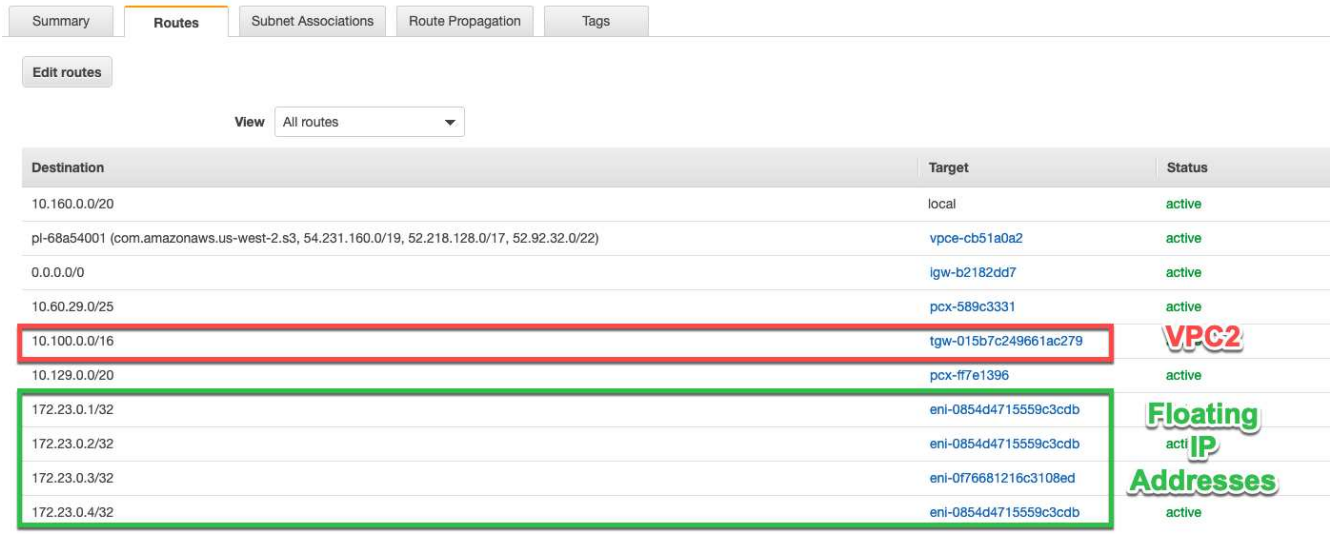

5. 使用浮動 IP 位址將磁碟區掛載到用戶端。

   您可以在 Cloud Manager 中找到正確的 IP 位址、方法是選取磁碟區、然後按一下 * Mount Command* 。

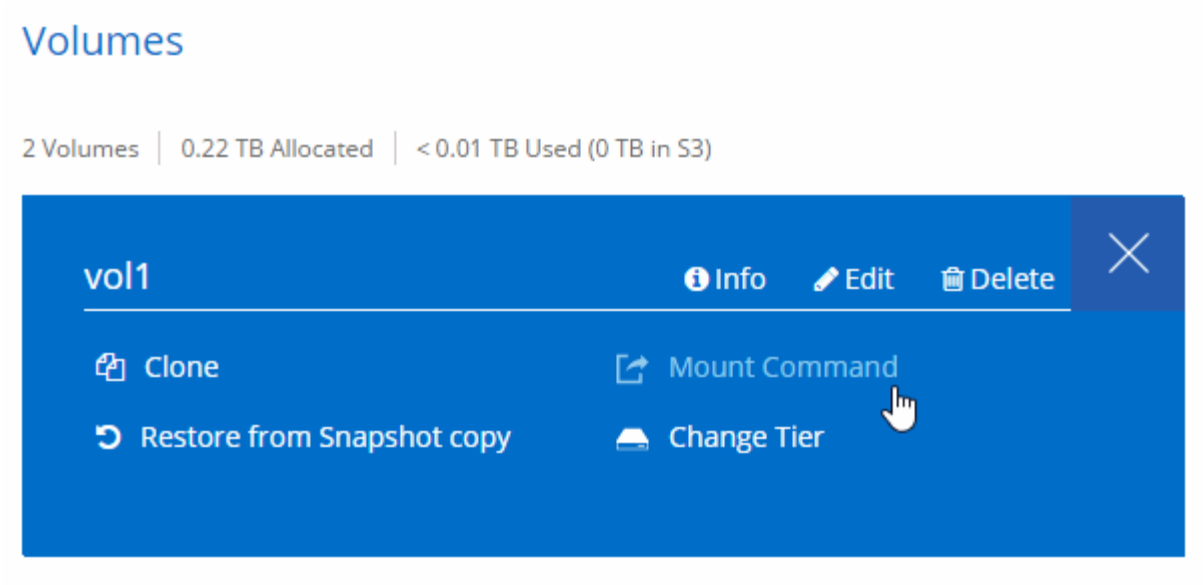

- 相關連結 *
- "AWS 中的高可用度配對"
- "AWS 的網路需求 Cloud Volumes ONTAP"

AWS 的安全群組規則

Cloud Manager 會建立 AWS 安全性群組、其中包含 Connector 和 Cloud Volumes ONTAP NetApp 成功運作所需的傳入和傳出規則。您可能需要參照連接埠進行測試、或是偏好使用自己的安全性群組。

規則 Cloud Volumes ONTAP

適用於此功能的安全性群組 Cloud Volumes ONTAP 需要傳入和傳出規則。

傳入規則

預先定義之安全性群組中的傳入規則來源為 0.00.0.0/0 。

傳輸協定	連接埠	目的
所有 ICMP	全部	Ping 執行個體
HTTP	80	使用叢集管理 LIF 的 IP 位址、以 HTTP 存取 System Manager Web 主控台
HTTPS	443..	使用叢集管理 LIF 的 IP 位址、以 HTTPS 存取 System Manager 網路主控台
SSH	22	SSH 存取叢集管理 LIF 的 IP 位址或節點管理 LIF
TCP	111.	遠端程序需要 NFS
TCP	139.	CIFS 的 NetBios 服務工作階段
TCP	161-162	簡單的網路管理傳輸協定

傳輸協定	連接埠	目的
TCP	445	Microsoft SMB/CIFS over TCP 搭配 NetBios 架構
TCP	635	NFS 掛載
TCP	749	Kerberos
TCP	2049	NFS 伺服器精靈
TCP	3260	透過 iSCSI 資料 LIF 存取 iSCSI
TCP	4045	NFS 鎖定精靈
TCP	4046	NFS 的網路狀態監控
TCP	10000	使用 NDMP 備份
TCP	11104.	管理 SnapMirror 的叢集間通訊工作階段
TCP	11105.	使用叢集間生命體進行 SnapMirror 資料傳輸
UDP	111.	遠端程序需要 NFS
UDP	161-162	簡單的網路管理傳輸協定
UDP	635	NFS 掛載
UDP	2049	NFS 伺服器精靈
UDP	4045	NFS 鎖定精靈
UDP	4046	NFS 的網路狀態監控
UDP	4049	NFS rquotad 傳輸協定

傳出規則

預先定義 Cloud Volumes ONTAP 的 Security Group for the 旅行團會開啟所有的傳出流量。如果可以接受、請遵循基本的傳出規則。如果您需要更嚴格的規則、請使用進階的傳出規則。

基本傳出規則

適用於此功能的預先定義安全性群組 Cloud Volumes ONTAP 包括下列傳出規則。

傳輸協定	連接埠	目的
所有 ICMP	全部	所有傳出流量
所有 TCP	全部	所有傳出流量
所有的 udp	全部	所有傳出流量

進階傳出規則

如果您需要嚴格的傳出流量規則、可以使用下列資訊、僅開啟 Cloud Volumes ONTAP 那些由真人進行傳出通訊所需的連接埠。

來源是 Cloud Volumes ONTAP 指在整個系統上的介面（ IP 位址）。

服務	傳輸協定	連接埠	來源	目的地	目的
Active Directory	TCP	88	節點管理 LIF	Active Directory 樹系	Kerberos V 驗證
	UDP	137.	節點管理 LIF	Active Directory 樹系	NetBios 名稱服務
	UDP	138	節點管理 LIF	Active Directory 樹系	NetBios 資料報服務
	TCP	139.	節點管理 LIF	Active Directory 樹系	NetBios 服務工作階段
	TCP 與 UDP	389	節點管理 LIF	Active Directory 樹系	LDAP
	TCP	445	節點管理 LIF	Active Directory 樹系	Microsoft SMB/CIFS over TCP 搭配 NetBios 架構
	TCP	464. 64	節點管理 LIF	Active Directory 樹系	Kerberos V 變更及設定密碼（ Set_change ）
	UDP	464. 64	節點管理 LIF	Active Directory 樹系	Kerberos 金鑰管理
	TCP	749	節點管理 LIF	Active Directory 樹系	Kerberos V 變更與設定密碼（ RPCSEC_GSS ）
	TCP	88	資料 LIF （ NFS 、 CIFS 、 iSCSI ）	Active Directory 樹系	Kerberos V 驗證
	UDP	137.	資料 LIF （ NFS 、 CIFS ）	Active Directory 樹系	NetBios 名稱服務
	UDP	138	資料 LIF （ NFS 、 CIFS ）	Active Directory 樹系	NetBios 資料報服務
	TCP	139.	資料 LIF （ NFS 、 CIFS ）	Active Directory 樹系	NetBios 服務工作階段
	TCP 與 UDP	389	資料 LIF （ NFS 、 CIFS ）	Active Directory 樹系	LDAP
	TCP	445	資料 LIF （ NFS 、 CIFS ）	Active Directory 樹系	Microsoft SMB/CIFS over TCP 搭配 NetBios 架構
	TCP	464. 64	資料 LIF （ NFS 、 CIFS ）	Active Directory 樹系	Kerberos V 變更及設定密碼（ Set_change ）
	UDP	464. 64	資料 LIF （ NFS 、 CIFS ）	Active Directory 樹系	Kerberos 金鑰管理
	TCP	749	資料 LIF （ NFS 、 CIFS ）	Active Directory 樹系	Kerberos V 變更及設定密碼（ RPCSEC_GSS ）
備份至 S3	TCP	5010 .	叢集間 LIF	備份端點或還原端點	備份與還原備份至 S3 功能的作業

服務	傳輸協定	連接埠	來源	目的地	目的
叢集	所有流量	所有流量	一個節點上的所有 LIF	其他節點上的所有 LIF	叢集間通訊（Cloud Volumes ONTAP 僅限不含 HA）
	TCP	3000	節點管理 LIF	HA 中介	ZAPI 呼叫（Cloud Volumes ONTAP 僅限 RHA）
	ICMP	1.	節點管理 LIF	HA 中介	Keepive Alive （Cloud Volumes ONTAP 僅限 HHA）
DHCP	UDP	68	節點管理 LIF	DHCP	第一次設定的 DHCP 用戶端
DHCPS	UDP	67	節點管理 LIF	DHCP	DHCP 伺服器
DNS	UDP	53.	節點管理 LIF 與資料 LIF （NFS 、 CIFS）	DNS	DNS
NDMP	TCP	18600 – 18699	節點管理 LIF	目的地伺服器	NDMP 複本
SMTP	TCP	25	節點管理 LIF	郵件伺服器	可以使用 SMTP 警示 AutoSupport 來執行功能
SNMP	TCP	161.	節點管理 LIF	監控伺服器	透過 SNMP 設陷進行監控
	UDP	161.	節點管理 LIF	監控伺服器	透過 SNMP 設陷進行監控
	TCP	162 %	節點管理 LIF	監控伺服器	透過 SNMP 設陷進行監控
	UDP	162 %	節點管理 LIF	監控伺服器	透過 SNMP 設陷進行監控
SnapMirror	TCP	11104.	叢集間 LIF	叢集間 LIF ONTAP	管理 SnapMirror 的叢集間通訊工作階段
	TCP	11105.	叢集間 LIF	叢集間 LIF ONTAP	SnapMirror 資料傳輸
系統記錄	UDP	514	節點管理 LIF	系統記錄伺服器	系統記錄轉送訊息

HA 協調器外部安全群組的規則

針對此功能、預先定義 Cloud Volumes ONTAP 的外部安全群組包括下列傳入和傳出規則。

傳入規則

傳入規則的來源為 0.00.0.0/0 。

傳輸協定	連接埠	目的
SSH	22	SSH 連線至 HA 中介器
TCP	3000	從 Connector 進行 RESTful API 存取

傳出規則

HA 中介器的預先定義安全性群組會開啟所有傳出流量。如果可以接受、請遵循基本的傳出規則。如果您需要更嚴格的規則、請使用進階的傳出規則。

基本傳出規則

HA 中介器的預先定義安全性群組包括下列傳出規則。

傳輸協定	連接埠	目的
所有 TCP	全部	所有傳出流量
所有的 udp	全部	所有傳出流量

進階傳出規則

如果您需要嚴格的傳出流量規則、可以使用下列資訊、只開啟 HA 中介者傳出通訊所需的連接埠。

傳輸協定	連接埠	目的地	目的
HTTP	80	連接器 IP 位址	下載中介程式升級
HTTPS	443..	AWS API 服務	協助進行儲存容錯移轉
UDP	53.	AWS API 服務	協助進行儲存容錯移轉

您可以建立介面 VPC 端點、從目標子網路到 AWS EC2 服務、而非開啟連接埠 443 和 53 。

HA 中介器內部安全群組的規則

針對此功能、預先定義 Cloud Volumes ONTAP 的內部安全群組包含下列規則：Cloud Manager 一律會建立這個安全群組。您沒有使用自己的選項。

傳入規則

預先定義的安全性群組包含下列傳入規則。

傳輸協定	連接埠	目的
所有流量	全部	HA 中介器與 HA 節點之間的通訊

傳出規則

預先定義的安全性群組包括下列傳出規則。

傳輸協定	連接埠	目的
所有流量	全部	HA 中介器與 HA 節點之間的通訊

Connector 規則

Connector 的安全性群組需要傳入和傳出規則。

傳入規則

預先定義之安全性群組中的傳入規則來源為 0.00.0.0/0 。

傳輸協定	連接埠	目的
SSH	22	提供對 Connector 主機的 SSH 存取權
HTTP	80	提供從用戶端 Web 瀏覽器到本機使用者介面的 HTTP 存取、以及從 Cloud Compliance 建立的連線
HTTPS	443..	提供 HTTPS 存取、從用戶端網頁瀏覽器存取本機使用者介面
TCP	3128	如果您的 AWS 網路不使用 NAT 或 Proxy 、則可提供具有網際網路存取功能的 Cloud Compliance 執行個體

傳出規則

Connector 的預先定義安全性群組會開啟所有傳出流量。如果可以接受、請遵循基本的傳出規則。如果您需要更嚴格的規則、請使用進階的傳出規則。

基本傳出規則

Connector 的預先定義安全性群組包括下列傳出規則。

傳輸協定	連接埠	目的
所有 TCP	全部	所有傳出流量
所有的 udp	全部	所有傳出流量

進階傳出規則

如果您需要嚴格的傳出流量規則、可以使用下列資訊、僅開啟連接器傳出通訊所需的連接埠。

來源 IP 位址為 Connector 主機。

服務	傳輸協定	連接埠	目的地	目的
Active Directory	TCP	88	Active Directory 樹系	Kerberos V 驗證
	TCP	139.	Active Directory 樹系	NetBios 服務工作階段
	TCP	389	Active Directory 樹系	LDAP
	TCP	445	Active Directory 樹系	Microsoft SMB/CIFS over TCP 搭配 NetBios 架構
	TCP	464.64	Active Directory 樹系	Kerberos V 變更及設定密碼（Set_change）
	TCP	749	Active Directory 樹系	Active Directory Kerberos V 變更及設定密碼（RPCSEC_GSS）
	UDP	137.	Active Directory 樹系	NetBios 名稱服務
	UDP	138	Active Directory 樹系	NetBios 資料報服務
	UDP	464.64	Active Directory 樹系	Kerberos 金鑰管理
API 呼叫與 AutoSupport 功能	HTTPS	443..	傳出網際網路和 ONTAP 叢集管理 LIF	API 呼叫 AWS 和 ONTAP es供 、並傳送 AutoSupport 不只是功能的訊息給 NetApp
API 呼叫	TCP	3000	叢集管理 LIF ONTAP	API 呼叫 ONTAP 至
	TCP	8088	備份至 S3	API 呼叫備份至 S3
DNS	UDP	53.	DNS	用於 Cloud Manager 的 DNS 解析
雲端法規遵循	HTTP	80	雲端法規遵循執行個體	Cloud Compliance for Cloud Volumes ONTAP 解決此問題

版權資訊

Copyright © 2024 NetApp, Inc. 版權所有。台灣印製。非經版權所有人事先書面同意，不得將本受版權保護文件的任何部分以任何形式或任何方法（圖形、電子或機械）重製，包括影印、錄影、錄音或儲存至電子檢索系統中。

由 NetApp 版權資料衍伸之軟體必須遵守下列授權和免責聲明：

此軟體以 NETAPP「原樣」提供，不含任何明示或暗示的擔保，包括但不限於有關適售性或特定目的適用性之擔保，特此聲明。於任何情況下，就任何已造成或基於任何理論上責任之直接性、間接性、附隨性、特殊性、懲罰性或衍生性損害（包括但不限於替代商品或服務之採購；使用、資料或利潤上的損失；或企業營運中斷），無論是在使用此軟體時以任何方式所產生的契約、嚴格責任或侵權行為（包括疏忽或其他）等方面，NetApp 概不負責，即使已被告知有前述損害存在之可能性亦然。

NetApp 保留隨時變更本文所述之任何產品的權利，恕不另行通知。NetApp 不承擔因使用本文所述之產品而產生的責任或義務，除非明確經過 NetApp 書面同意。使用或購買此產品並不會在依據任何專利權、商標權或任何其他 NetApp 智慧財產權的情況下轉讓授權。

本手冊所述之產品受到一項（含）以上的美國專利、國外專利或申請中專利所保障。

有限權利說明：政府機關的使用、複製或公開揭露須受 DFARS 252.227-7013（2014 年 2 月）和 FAR 52.227-19（2007 年 12 月）中的「技術資料權利 - 非商業項目」條款 (b)(3) 小段所述之限制。

此處所含屬於商業產品和 / 或商業服務（如 FAR 2.101 所定義）的資料均為 NetApp, Inc. 所有。根據本協議提供的所有 NetApp 技術資料和電腦軟體皆屬於商業性質，並且完全由私人出資開發。 美國政府對於該資料具有非專屬、非轉讓、非轉授權、全球性、有限且不可撤銷的使用權限，僅限於美國政府為傳輸此資料所訂合約所允許之範圍，並基於履行該合約之目的方可使用。除非本文另有規定，否則未經 NetApp Inc. 事前書面許可，不得逕行使用、揭露、重製、修改、履行或展示該資料。美國政府授予國防部之許可權利，僅適用於 DFARS 條款 252.227-7015(b)（2014 年 2 月）所述權利。

商標資訊

NETAPP、NETAPP 標誌及 http://www.netapp.com/TM 所列之標章均為 NetApp, Inc. 的商標。文中所涉及的所有其他公司或產品名稱，均為其各自所有者的商標，不得侵犯。