OnCommand Insight 내부 사용자 암호 변경

OnCommand Insight

NetApp
March 23, 2023

This PDF was generated from https://docs.netapp.com/ko-kr/oncommand-insight/config-admin/changing-passwords-in-the-server-connection-configuration-ui.html on March 23, 2023. Always check docs.netapp.com for the latest.

목차

OnCommand Insight 내부 사용자 암호 변경 . . . 1
시작하기 전에 . . . 1
이 작업에 대해 . . . 1
서버 연결 구성 UI를 사용하여 "inventory" 및 "dWh_internal" 암호 변경 . . . 2
ODBC 관리 도구를 사용하여 dWh 암호를 변경합니다 . . . 4

OnCommand Insight 내부 사용자 암호 변경

보안 정책에 따라 OnCommand Insight 환경의 암호를 변경해야 할 수 있습니다. 한 서버의 암호 중 일부는 환경의 다른 서버에 있으므로 두 서버의 암호를 변경해야 합니다. 예를 들어, Insight Server에서 ""인벤토리"" 사용자 암호를 변경할 경우 해당 Insight Server에 대해 구성된 데이터 웨어하우스 서버 Connector의 ""인벤토리"" 사용자 암호와 일치해야 합니다.

시작하기 전에

암호를 변경하기 전에 사용자 계정의 종속성을 이해해야 합니다. 필요한 모든 서버에서 암호를 업데이트하지 못하면 Insight 구성 요소 간의 통신 장애가 발생합니다.

이 작업에 대해

다음 표에는 Insight Server의 내부 사용자 암호가 나열되어 있으며 새 암호와 일치해야 하는 종속 암호가 있는 Insight 구성 요소가 나열되어 있습니다.

Insight Server 암호	필수 변경 사항
_내부	
획득	Lau, RAU
DWh _ 내부	데이터 웨어하우스
호스트	
인벤토리	데이터 웨어하우스
루트	

다음 표에는 데이터 웨어하우스에 대한 내부 사용자 암호가 나열되어 있으며 새 암호와 일치해야 하는 종속 암호가 있는 Insight 구성 요소가 나열되어 있습니다.

데이터 웨어하우스 암호	필수 변경 사항
Cognos_admin	
드Wh	
dWh_INTERNAL(서버 커넥터 구성 UI를 사용하여 변경)	Insight 서버
Dwhuser(사용자)	

호스트	
인벤토리(서버 커넥터 구성 UI를 사용하여 변경됨)	Insight 서버
루트	

- DWH 서버 연결 구성 UI * 에서 암호 변경

다음 표에는 Lau의 사용자 암호와 새 암호와 일치해야 하는 종속 암호가 있는 Insight 구성 요소가 나열되어 있습니다.

Lau 암호	필수 변경 사항
획득	Insight 서버, RAU

서버 연결 구성 **UI**를 사용하여 **"inventory"** 및 **"dWh_internal"** 암호 변경

데이터 웨어하우스 UI를 사용하는 Insight 서버의 암호와 일치하도록 ""인벤토리" 또는 ""DIH_INTERNAL"" 암호를 변경해야 하는 경우

시작하기 전에

이 작업을 수행하려면 관리자로 로그인해야 합니다.

단계

1. 에서 데이터 웨어하우스 포털에 로그인합니다 https://hostname/dwh여기서 hostname 은 OnCommand Insight 데이터 웨어하우스가 설치된 시스템의 이름입니다.
2. 왼쪽의 탐색 창에서 * 커넥터 * 를 클릭합니다.

   커넥터 편집 * 화면이 표시됩니다.

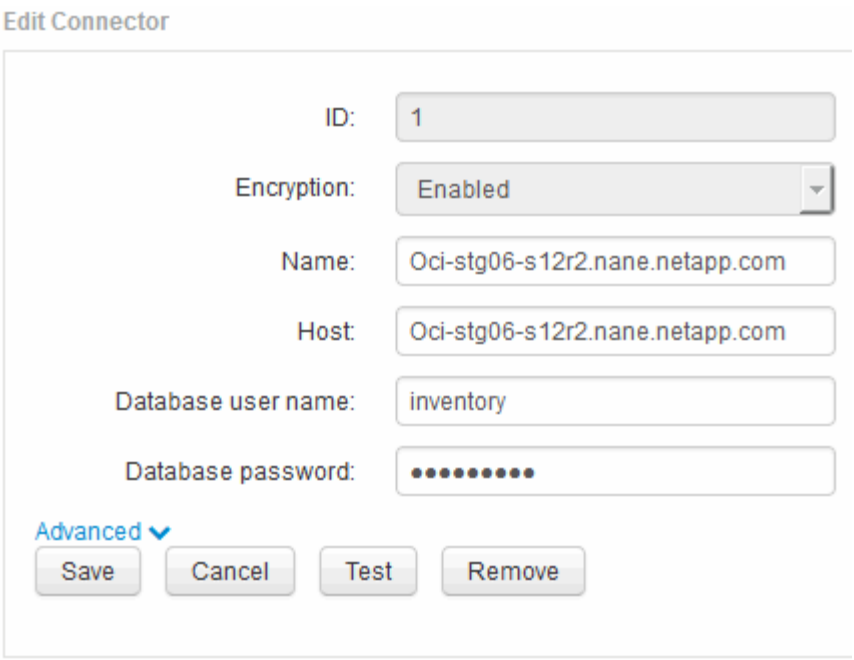

3. Database password * 필드에 새 ""Inventory"" 암호를 입력합니다.
4. 저장 * 을 클릭합니다
5. "dWh_INTERNAL" 암호를 변경하려면 * 고급 * 을 클릭합니다

   커넥터 고급 편집 화면이 표시됩니다.

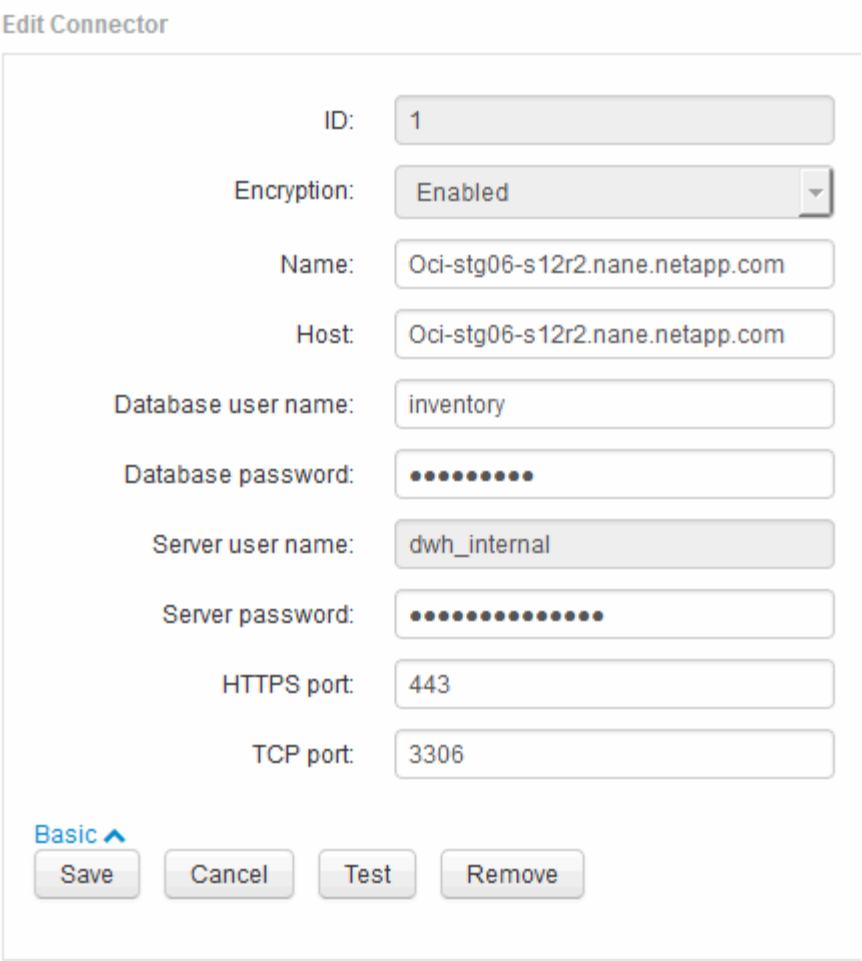

6. 서버 암호 * 필드에 새 암호를 입력합니다.
7. 저장 을 클릭합니다.

ODBC 관리 도구를 사용하여 dWh 암호를 변경합니다

Insight 서버에서 dWh 사용자의 암호를 변경하면 데이터 웨어하우스 서버에서도 암호를 변경해야 합니다. ODBC 데이터 원본 관리자 도구를 사용하여 데이터 웨어하우스의 암호를 변경할 수 있습니다.

시작하기 전에

관리자 권한이 있는 계정을 사용하여 데이터 웨어하우스 서버에 원격으로 로그인해야 합니다.

단계

1. 해당 데이터 웨어하우스를 호스팅하는 서버에 원격 로그인을 수행합니다.
2. 에서 ODBC 관리 도구에 액세스합니다 `C:\Windows\SysWOW64\odbcad32.exe`

   ODBC 데이터 원본 관리자 화면이 표시됩니다.

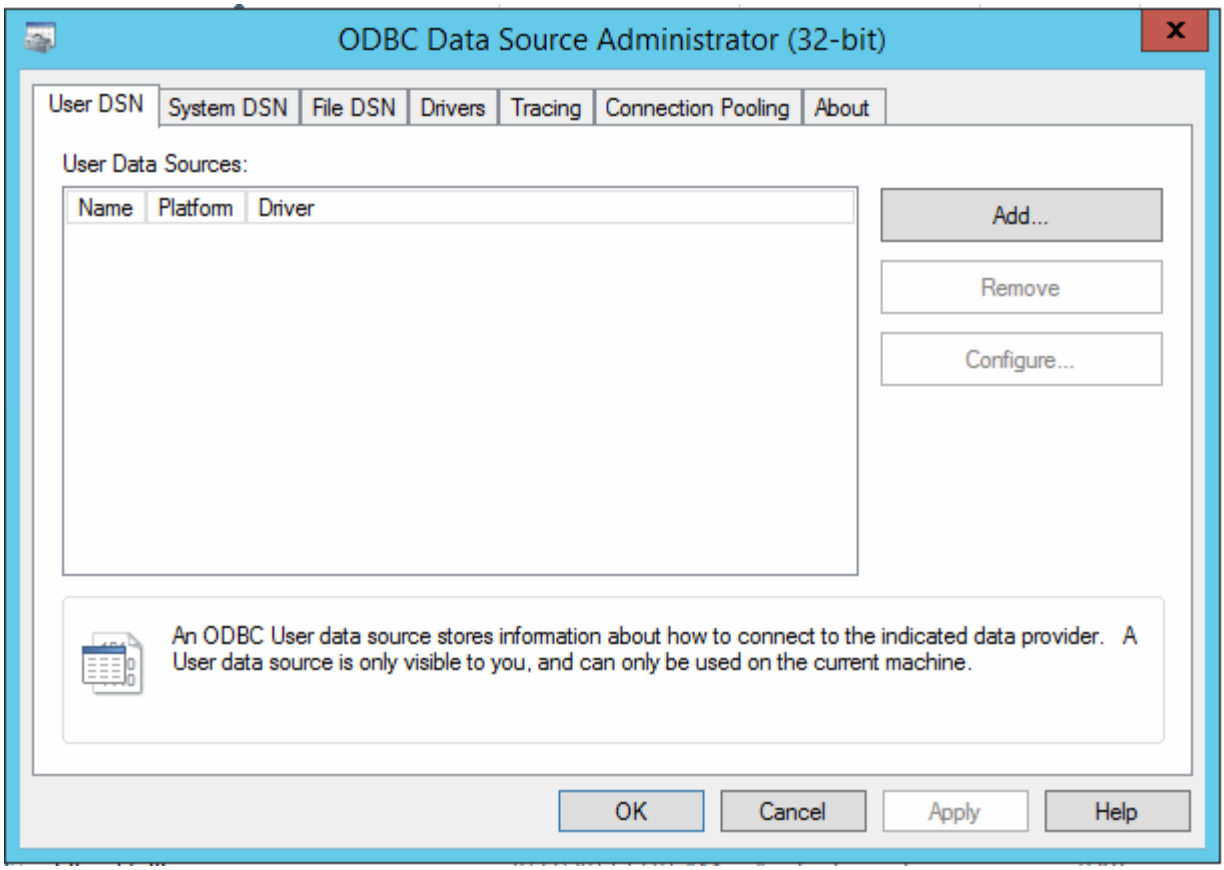

3. 시스템 DSN*을 클릭합니다

   시스템 데이터 소스가 표시됩니다.

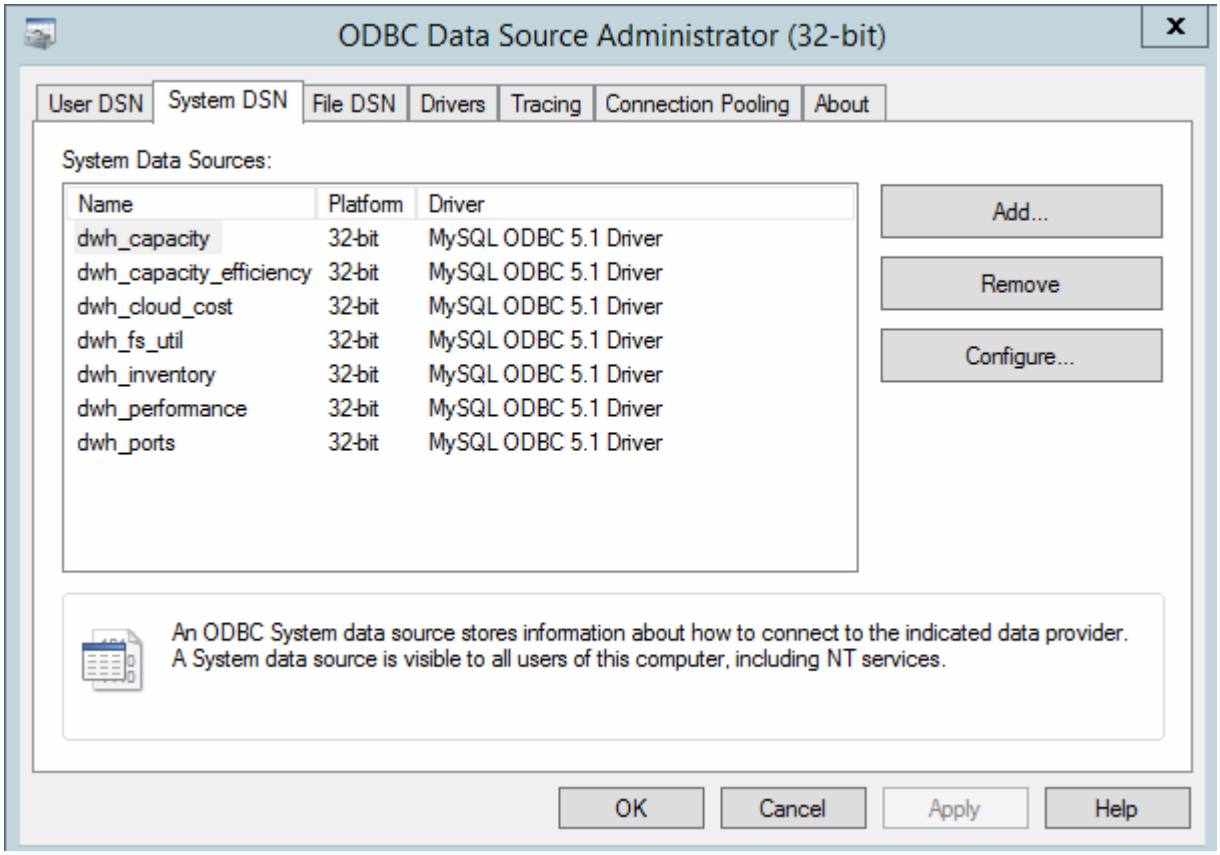

4. 목록에서 OnCommand Insight 데이터 원본을 선택합니다.
5. 구성 * 을 클릭합니다

   데이터 소스 구성 화면이 표시됩니다.

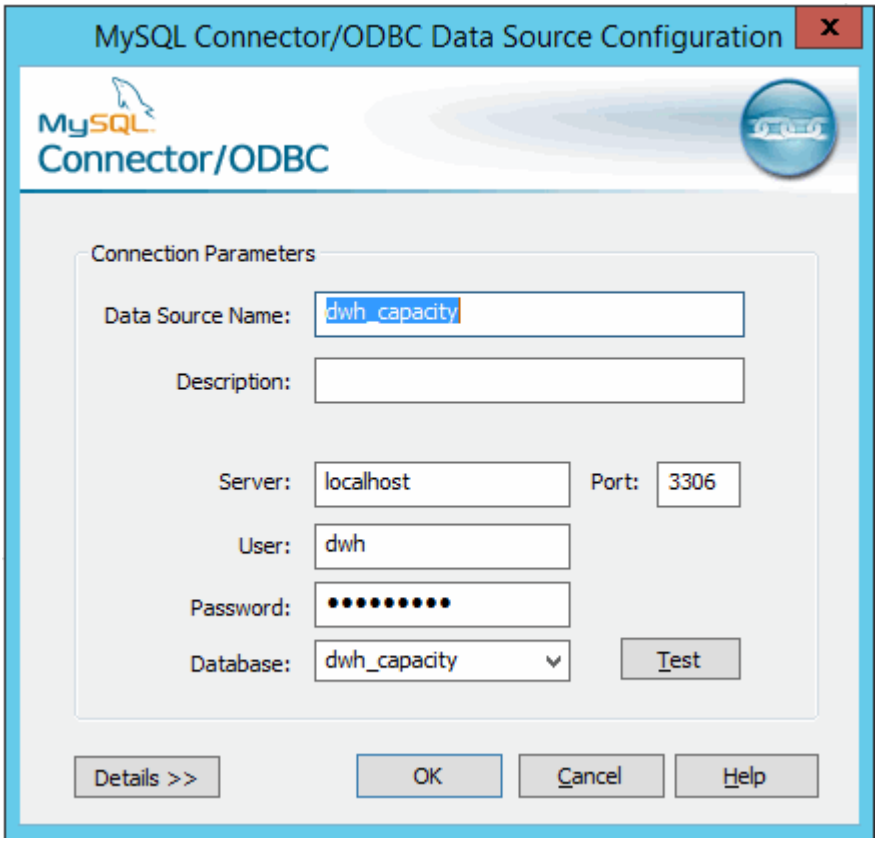

6. 암호 * 필드에 새 암호를 입력합니다.

저작권 정보

Copyright © 2023 NetApp, Inc. All Rights Reserved. 미국에서 인쇄된 본 문서의 어떠한 부분도 저작권 소유자의 사전 서면 승인 없이는 어떠한 형식이나 수단(복사, 녹음, 녹화 또는 전자 검색 시스템에 저장하는 것을 비롯한 그래픽, 전자적 또는 기계적 방법)으로도 복제될 수 없습니다.

NetApp이 저작권을 가진 자료에 있는 소프트웨어에는 아래의 라이센스와 고지사항이 적용됩니다.

본 소프트웨어는 NetApp에 의해 '있는 그대로' 제공되며 상품성 및 특정 목적에의 적합성에 대한 명시적 또는 묵시적 보증을 포함하여(이에 제한되지 않음) 어떠한 보증도 하지 않습니다. NetApp은 대체품 또는 대체 서비스의 조달, 사용 불능, 데이터 손실, 이익 손실, 영업 중단을 포함하여(이에 국한되지 않음), 이 소프트웨어의 사용으로 인해 발생하는 모든 직접 및 간접 손해, 우발적 손해, 특별 손해, 징벌적 손해, 결과적 손해의 발생에 대하여 그 발생 이유, 책임론, 계약 여부, 엄격한 책임, 불법 행위(과실 또는 그렇지 않은 경우)와 관계없이 어떠한 책임도 지지 않으며, 이와 같은 손실의 발생 가능성이 통지되었다 하더라도 마찬가지입니다.

NetApp은 본 문서에 설명된 제품을 언제든지 예고 없이 변경할 권리를 보유합니다. NetApp은 NetApp의 명시적인 서면 동의를 받은 경우를 제외하고 본 문서에 설명된 제품을 사용하여 발생하는 어떠한 문제에도 책임을 지지 않습니다. 본 제품의 사용 또는 구매의 경우 NetApp에서는 어떠한 특허권, 상표권 또는 기타 지적 재산권이 적용되는 라이센스도 제공하지 않습니다.

본 설명서에 설명된 제품은 하나 이상의 미국 특허, 해외 특허 또는 출원 중인 특허로 보호됩니다.

제한적 권리 표시: 정부에 의한 사용, 복제 또는 공개에는 DFARS 252.227-7013(2014년 2월) 및 FAR 52.227-19(2007년 12월)의 기술 데이터-비상업적 품목에 대한 권리(Rights in Technical Data -Noncommercial Items) 조항의 하위 조항 (b)(3)에 설명된 제한사항이 적용됩니다.

여기에 포함된 데이터는 상업용 제품 및/또는 상업용 서비스(FAR 2.101에 정의)에 해당하며 NetApp, Inc.의 독점 자산입니다. 본 계약에 따라 제공되는 모든 NetApp 기술 데이터 및 컴퓨터 소프트웨어는 본질적으로 상업용이며 개인 비용만으로 개발되었습니다. 미국 정부는 데이터가 제공된 미국 계약과 관련하여 해당 계약을 지원하는 데에만 데이터에 대한 전 세계적으로 비독점적이고 양도할 수 없으며 재사용이 불가능하며 취소 불가능한 라이센스를 제한적으로 가집니다. 여기에 제공된 경우를 제외하고 NetApp, Inc.의 사전 서면 승인 없이는 이 데이터를 사용, 공개, 재생산, 수정, 수행 또는 표시할 수 없습니다. 미국 국방부에 대한 정부 라이센스는 DFARS 조항 252.227-7015(b)(2014년 2월)에 명시된 권한으로 제한됩니다.

상표 정보

NETAPP, NETAPP 로고 및 http://www.netapp.com/TM에 나열된 마크는 NetApp, Inc.의 상표입니다. 기타 회사 및 제품 이름은 해당 소유자의 상표일 수 있습니다.