Preparar la transición a ONTAP 8.3 y versiones compatibles con versiones posteriores

ONTAP 7-Mode Transition

NetApp
February 20, 2023

This PDF was generated from https://docs.netapp.com/es-es/ontap-7mode-transition/copy-based/task_expanding_an_aggregate_to_64_bit_format_without_adding_storage.html on February 20, 2023. Always check docs.netapp.com for the latest.

Tabla de Contenido

Preparar la transición a ONTAP 8.3 y versiones compatibles con versiones posteriores 1
Ampliación de un agregado al formato de 64 bits 2
Buscar y quitar volúmenes de 32 bits y copias Snapshot 3

Preparar la transición a ONTAP 8.3 y versiones compatibles con versiones posteriores

ONTAP 8.3 y versiones posteriores no admiten agregados, volúmenes y copias Snapshot de 32 bits. Por tanto, debe ampliar los agregados de 32 bits a 64 bits y, a continuación, buscar y eliminar cualquier volumen de 32 bits y las copias Snapshot del sistema 7-Mode antes de la transición. Dado que todas las versiones de 7-Mode no admiten la capacidad de expandir los agregados de 32 bits y eliminar volúmenes de 32 bits y copias Snapshot, puede que tenga que actualizar el sistema de 7-Mode antes de la transición.

> Clustered Data ONTAP 8.2.x admite agregados, volúmenes y copias Snapshot de 32 bits. Por lo tanto, es posible realizar la transición de datos de 32 bits del sistema 7-Mode a un clúster de destino que ejecute Data ONTAP 8.2.x. Sin embargo, después de la transición, si el clúster de destino debe actualizarse a ONTAP 8.3 o una versión posterior , debe actualizar todos los datos de 32 bits existentes en el clúster de destino al formato de 64 bits antes de actualizar la versión ONTAP del clúster de destino.

Debe usar el siguiente flujo de trabajo para decidir si es necesario realizar una actualización antes de la transición.

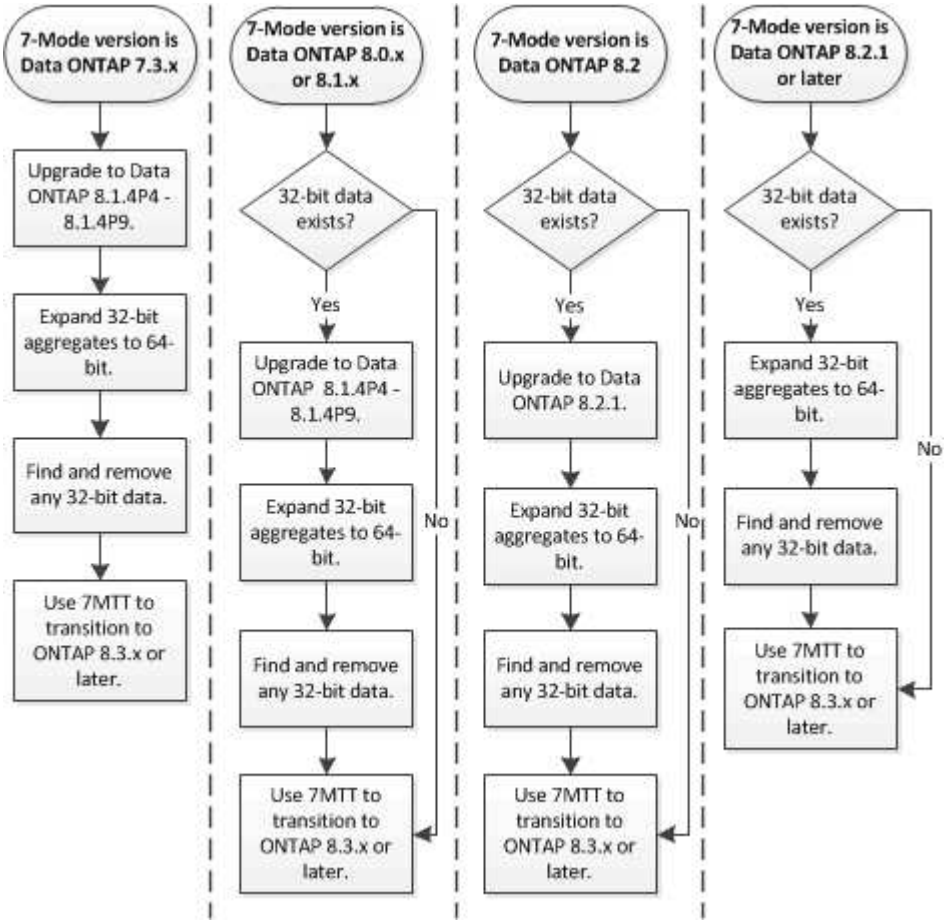

Información relacionada

"Informe técnico de NetApp 3978: Ampliación in situ de agregados de 32 bits a información general y prácticas recomendadas de 64 bits"

Ampliación de un agregado al formato de 64 bits

Si su sistema contiene agregados de 32 bits, debe ampliarlos al formato de 64 bits del sistema de 7-Mode *before* haciendo la transición a Data ONTAP 8.3 o versiones posteriores, ya que estas versiones de Data ONTAP no admiten el formato de 32 bits.

- Si el agregado contiene volúmenes de destino para una relación de SnapMirror con un volumen de origen de 32 bits, el agregado que contiene el volumen de origen debe ampliarse antes de expandir el agregado que contiene el volumen de destino.

En el caso de los volúmenes de una relación de SnapMirror, el volumen de destino hereda el formato del volumen de origen mientras el reflejo está intacto. Si el agregado que va a ampliar contiene un volumen de destino cuyo origen es un volumen de 32 bits y la duplicación se puede romper antes de expandir el agregado, el volumen de destino se amplía al formato de 64 bits. Sin embargo, si el reflejo vuelve a establecer y el volumen de origen sigue siendo de 32 bits, el volumen de destino vuelve al formato de 32 bits. Por este motivo, debe expandir el agregado que contiene el volumen de origen antes de restablecer la relación de SnapMirror si desea expandir los volúmenes de 32 bits del agregado al formato de 64 bits.

Pasos

1. Entre en el modo de privilegio avanzado:

   `priv set advanced`

2. Inicie la expansión:

   `aggr 64bit-upgrade start aggr_name`

3. Ejecute la acción adecuada:

Si el comando…	Realice lo siguiente…
Se inicia correctamente	Continúe con el próximo paso.
Indica que uno o varios volúmenes no se pudieron expandir porque no tenían espacio suficiente	Vuelva a intentar el comando, añadiendo el `grow-all` opción.
Indica que no se pudo completar la expansión por algún otro motivo	Realice la acción adecuada, según el problema descrito en el mensaje de error.

4. Mostrar el estado de la expansión:

   `aggr 64bit-upgrade status aggr_name`

   Se muestra el estado actual de la expansión. Cuando el mensaje indica que no hay ninguna actualización en curso, la ampliación se ha completado.

5. Confirme que todos los volúmenes del agregado tienen un formato de 64 bits:

   `aggr 64bit-upgrade status aggr_name -all`

6. Volver al modo de privilegio administrativo:

```
priv set admin
```

El agregado se amplía al formato de 64 bits. Sin embargo, incluso si todos los volúmenes se amplían, se pueden conservar algunas copias Snapshot de 32 bits. La presencia de copias Snapshot de 32 bits en los volúmenes de origen impide que se actualice o realice la transición a Data ONTAP 8.3 o una versión posterior.

Buscar y quitar volúmenes de 32 bits y copias Snapshot

Aunque haya ampliado todos sus agregados al formato de 64 bits, pueden continuar existiendo copias de Snapshot o volúmenes FlexVol en formato mixto de 32 bits. Estos volúmenes y las copias Snapshot deben eliminarse para que un clúster con Data ONTAP 8.3 o una versión posterior pueda acceder a sus datos.

- Debe haber expandido los agregados de 32 bits del sistema al formato de 64 bits.

Debe repetir los pasos de esta tarea para cada agregado que contenga volúmenes de 32 bits y copias Snapshot.

Pasos

1. Entrar al modo avanzado:

   ```
   priv set advanced
   ```

2. Muestre el formato de todos los volúmenes del agregado:

   ```
   aggr 64bit-upgrade status aggr_name -all
   ```

   Cada volumen del agregado se muestra con su formato.

3. Para cada volumen de 32 bits o formato mixto, determine la razón por la que el volumen no se ha expandido al formato de 64 bits y, a continuación, realice la acción adecuada.

   Si no puede determinar el motivo por el que el volumen no se ha expandido, se debe volver a intentar la expansión del agregado.

Si el volumen…	Realice lo siguiente…
Es el destino de una relación de SnapMirror	Expanda el agregado que contiene el volumen de origen al formato de 64 bits.
Es un volumen de solo lectura (pero no un destino de SnapMirror)	Haga que el volumen sea editable y vuelva a intentar la expansión o destruya el volumen.
No se ha realizado la ampliación debido a la falta de espacio libre en el volumen o el agregado	Aumente el espacio libre en el volumen o el agregado y vuelva a intentar la expansión.

   Todos los volúmenes de 32 bits y formato mixto del agregado son ahora de 64 bits. Puede confirmarlo repitiendo el paso anterior.

4. Muestre el formato de todas las copias Snapshot en el sistema:

```
snap list -fs-block-format
```

5. Elimine las copias Snapshot de 32 bits mediante el `snap delete` comando.

> Esta acción elimina los datos en las copias Snapshot. Debe estar seguro de que no necesita conservar las copias Snapshot antes de eliminarlas. También puede esperar a que las copias Snapshot de 32 bits estén viejas. La cantidad de tiempo que esto tarda en depender de la programación de la copia Snapshot.

   Si una copia snapshot es la copia snapshot básica de un volumen FlexClone, debe dividir el volumen FlexClone de su principal antes de poder eliminar la copia snapshot.

   Todas las copias Snapshot de 32 bits se eliminan. Puede confirmarlo repitiendo el paso anterior.

6. Volver al nivel de privilegio administrativo:

```
priv set admin
```

Información de copyright

Copyright © 2023 NetApp, Inc. Todos los derechos reservados. Imprimido en EE. UU. No se puede reproducir este documento protegido por copyright ni parte del mismo de ninguna forma ni por ningún medio (gráfico, electrónico o mecánico, incluidas fotocopias, grabaciones o almacenamiento en un sistema de recuperación electrónico) sin la autorización previa y por escrito del propietario del copyright.

El software derivado del material de NetApp con copyright está sujeto a la siguiente licencia y exención de responsabilidad:

ESTE SOFTWARE LO PROPORCIONA NETAPP «TAL CUAL» Y SIN NINGUNA GARANTÍA EXPRESA O IMPLÍCITA, INCLUYENDO, SIN LIMITAR, LAS GARANTÍAS IMPLÍCITAS DE COMERCIALIZACIÓN O IDONEIDAD PARA UN FIN CONCRETO, CUYA RESPONSABILIDAD QUEDA EXIMIDA POR EL PRESENTE DOCUMENTO. EN NINGÚN CASO NETAPP SERÁ RESPONSABLE DE NINGÚN DAÑO DIRECTO, INDIRECTO, ESPECIAL, EJEMPLAR O RESULTANTE (INCLUYENDO, ENTRE OTROS, LA OBTENCIÓN DE BIENES O SERVICIOS SUSTITUTIVOS, PÉRDIDA DE USO, DE DATOS O DE BENEFICIOS, O INTERRUPCIÓN DE LA ACTIVIDAD EMPRESARIAL) CUALQUIERA SEA EL MODO EN EL QUE SE PRODUJERON Y LA TEORÍA DE RESPONSABILIDAD QUE SE APLIQUE, YA SEA EN CONTRATO, RESPONSABILIDAD OBJETIVA O AGRAVIO (INCLUIDA LA NEGLIGENCIA U OTRO TIPO), QUE SURJAN DE ALGÚN MODO DEL USO DE ESTE SOFTWARE, INCLUSO SI HUBIEREN SIDO ADVERTIDOS DE LA POSIBILIDAD DE TALES DAÑOS.

NetApp se reserva el derecho de modificar cualquiera de los productos aquí descritos en cualquier momento y sin aviso previo. NetApp no asume ningún tipo de responsabilidad que surja del uso de los productos aquí descritos, excepto aquello expresamente acordado por escrito por parte de NetApp. El uso o adquisición de este producto no lleva implícita ninguna licencia con derechos de patente, de marcas comerciales o cualquier otro derecho de propiedad intelectual de NetApp.

Es posible que el producto que se describe en este manual esté protegido por una o más patentes de EE. UU., patentes extranjeras o solicitudes pendientes.

LEYENDA DE DERECHOS LIMITADOS: el uso, la copia o la divulgación por parte del gobierno están sujetos a las restricciones establecidas en el subpárrafo (b)(3) de los derechos de datos técnicos y productos no comerciales de DFARS 252.227-7013 (FEB de 2014) y FAR 52.227-19 (DIC de 2007).

Los datos aquí contenidos pertenecen a un producto comercial o servicio comercial (como se define en FAR 2.101) y son propiedad de NetApp, Inc. Todos los datos técnicos y el software informático de NetApp que se proporcionan en este Acuerdo tienen una naturaleza comercial y se han desarrollado exclusivamente con fondos privados. El Gobierno de EE. UU. tiene una licencia limitada, irrevocable, no exclusiva, no transferible, no sublicenciable y de alcance mundial para utilizar los Datos en relación con el contrato del Gobierno de los Estados Unidos bajo el cual se proporcionaron los Datos. Excepto que aquí se disponga lo contrario, los Datos no se pueden utilizar, desvelar, reproducir, modificar, interpretar o mostrar sin la previa aprobación por escrito de NetApp, Inc. Los derechos de licencia del Gobierno de los Estados Unidos de América y su Departamento de Defensa se limitan a los derechos identificados en la cláusula 252.227-7015(b) de la sección DFARS (FEB de 2014).

Información de la marca comercial

NETAPP, el logotipo de NETAPP y las marcas que constan en http://www.netapp.com/TM son marcas comerciales de NetApp, Inc. El resto de nombres de empresa y de producto pueden ser marcas comerciales de sus respectivos propietarios.