Volver a asociar LUN de RDM a máquinas virtuales

ONTAP 7-Mode Transition

NetApp
February 20, 2023

This PDF was generated from https://docs.netapp.com/es-es/ontap-7mode-transition/san-host/task_removing_stale_rdm_using_vsphere_client.html on February 20, 2023. Always check docs.netapp.com for the latest.

Tabla de Contenido

Volver a asociar LUN de RDM a máquinas virtuales 1
Eliminación de RDM obsoletos mediante vSphere Client 1
Volver a asociar RDM a máquinas virtuales mediante vSphere Client 2
Volver a conectar RDM con ESXi la CLI/Console 3

Volver a asociar LUN de RDM a máquinas virtuales

Para que las máquinas virtuales conectadas a LUN de dispositivo sin formato asignado (RDM) funcionen después de la transición, debe quitar los discos RDM que alojan el LUN de la máquina virtual. Después, debe volver a asociar los discos RDM a la máquina virtual según el número de serie de LUN proporcionado por 7-Mode Transition Tool (7MTT).

- Para las transiciones basadas en copias, realice estos pasos antes de iniciar la operación de transición del almacenamiento en 7MTT.
- Para las transiciones sin copias, realice estos pasos antes de iniciar la operación Exportar y detener los sistemas de 7-Mode en 7MTT.

Pasos

1. En *Inventory Assessment Workbook*, desplácese a la pestaña **Detalles del disco de la VM del host**.
2. Identifique la VM host ESXi con PTRDM o NPTRDM en la columna **Type**.
3. Anote el nombre de la VM, los detalles de la ruta del disco en la columna **disco** y el ID de naa de la columna **asignación de dispositivo**.
4. Compruebe que el ID de naa se incluya en el archivo de asignación de 7MTT que se generó después de la transición.
5. Compruebe que el ID de naa tenga un nuevo ID de naa correspondiente en la columna **WWID de LUN** del archivo de asignación.

   Este es el nuevo ID de LUN de naa según la norma Clustered Data ONTAP.

6. Use el ID de naa de LUN de Clustered Data ONTAP de la columna **WWID de LUN** y los detalles de la ruta de disco para volver a conectar el LUN de Clustered Data ONTAP a la máquina virtual.

Información relacionada

Eliminación de RDM obsoletos mediante vSphere Client

Volver a asociar RDM a máquinas virtuales mediante vSphere Client

Volver a conectar RDM con ESXi la CLI/Console

Eliminación de RDM obsoletos mediante vSphere Client

Todas las LUN de RDM se quedan obsoletas durante la transición de ONTAP que opera en 7-Mode a Clustered Data ONTAP. Tras la transición, es necesario quitar y volver a conectar los RDM antes de que las LUN comiencen a atender los datos.

Debe tener el nombre de la máquina virtual y la ruta de disco de RDM en el *Inventory Assessment Workbook*.

Pasos

1. Abra el host ESXi o vCenter Server que gestione el host ESXi.

2. Haga clic con el botón derecho del ratón en el equipo virtual y seleccione **Editar configuración**.

   Aparecerá la ventana VM Properties.

3. Seleccione el disco duro de la lista de dispositivos que utilizan la ruta del disco desde *Inventory Assessment Workbook*.
4. Tome nota de los modos **nodo de dispositivo virtual** y **modo de compatibilidad** de la ventana Propiedades de VM.

   Nodo de dispositivo virtual: SCSI 0:2

   Modo de compatibilidad: Físico

5. Haga clic en **Quitar**.
6. Seleccione **Quitar de la máquina virtual y elimine archivos del disco**.
7. Haga clic en **Aceptar**.

   Aparece un mensaje de error similar al siguiente. Puede ignorar este mensaje.

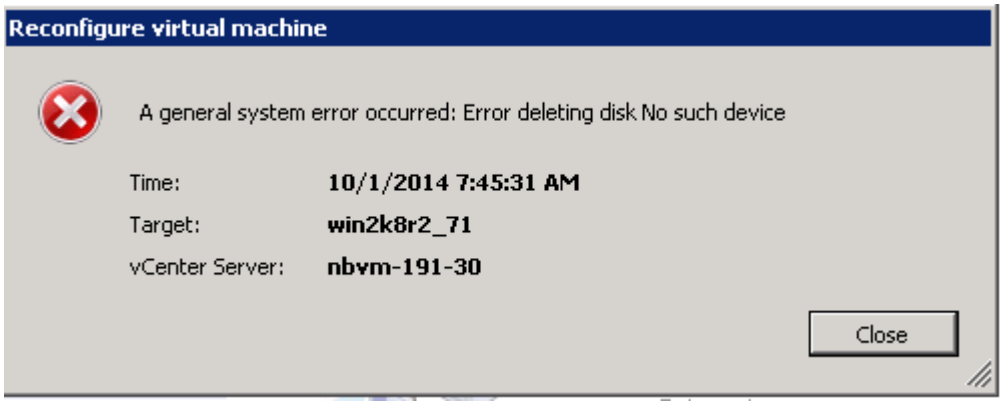

8. Haga clic en **Cerrar**.

Volver a asociar RDM a máquinas virtuales mediante vSphere Client

Después de realizar la transición de un host ESXi mediante 7-Mode Transition Tool (7MTT), debe volver a colocar los RDM en máquinas virtuales (VM).

Se deben haber eliminado las asignaciones obsoletas de dispositivos sin formato (RDM).

Pasos

1. Abra el host ESXi o la instancia de vCenter Server que gestiona el host ESXi.
2. Haga clic con el botón derecho del ratón en el equipo virtual y seleccione **Editar configuración**.

   Se abrirá la ventana VM Properties.

3. Haga clic en **Agregar**.

   Se abre la ventana Agregar hardware.

4. Haga clic en **disco duro**.
5. Haga clic en **Siguiente** para seleccionar el disco.
6. Seleccione **asignaciones de dispositivos sin formato**.
7. Haga clic en **Siguiente** para seleccionar la LUN de destino.
8. Seleccione la LUN con el nuevo ID de NAA según la norma de Data ONTAP en clúster que anotó en el archivo de asignación de 7MTT.
9. Haga clic en **Siguiente**.
10. Elija **Seleccionar Datastore**.
11. Seleccione el almacén de datos que coincida con la ruta de disco indicada en el archivo de asignación de 7MTT.
12. Haga clic en **Siguiente**.
13. Elija **físico** o **Virtual** para el **modo de compatibilidad**.

    Elija el modo de compatibilidad que se indicó cuando se quitó la RDM obsoleta.

14. Haga clic en **Siguiente**.
15. Elija **Opciones avanzadas**.
16. Seleccione **nodo de dispositivo virtual**.

    Seleccione el modo de dispositivo virtual que indicó al quitar el RDM obsoleto.

17. Haga clic en **Siguiente**.
18. Haga clic en **Finalizar** para enviar los cambios.
19. Repita los pasos para todas las máquinas virtuales con RDM conectado.

Información relacionada

Eliminación de RDM obsoletos mediante vSphere Client

Volver a conectar RDM con ESXi la CLI/Console

Después de la transición de Data ONTAP en 7-Mode a Clustered Data ONTAP, debe volver a asociar su asignación de dispositivo sin configurar (RDM).

- Debe recuperar el archivo de disco RDM que se muestra en la columna disco del *Inventory Assessment Workbook*.
- Debe recuperar el nuevo ID de naa para LUN de Data ONTAP en clúster desde el archivo de asignación de 7MTT.

Pasos

1. Inicie sesión en la consola ESXi mediante SSH.
2. Utilice el comando mv para realizar una copia de seguridad del archivo de disco de RDM y del archivo de dispositivo asociado.

   El archivo de disco RDM se muestra en la columna disco del *Inventory Assessment Workbook*.

   Si el archivo de disco de RDM es `/vmfs/volumes/53a3ac3d-df5aca03-3a94-`

`001ec9d631cb/VM2-win-bus-A/VM2-winbus-A.vmdk`, emita el siguiente comando:

mv /vmfs/volumes/53a3ac3d-df5aca03-3a94-001ec9d631cb/VM2-win-bus-A/VM2-winbus-A.vmdk /vmfs/volumes/53a3ac3d-df5aca03-3a94-001ec9d631cb/VM2-win-bus-A/VM2-win-bus-A.vmdk _bak

- Para compatibilidad física RDM (PTRDM):
  mv *RDM_disk_file_name*-rdmp.vdmk *RDM_disk_file_name*-rdmp.vdmk_bak

  Por ejemplo:

  mv/vmfs/volumes/53a3ac3d-df5aca03-3a94-001ec9d631cb/VM2-win-bus-A/VM2-winbus-A-rdmp.vmdk/vmfs/volumes/53a3ac3d-df5aca03-3a94-001ec9d631cb/VM2-winbus-A/VM2-win-bus-A-rdmp.vmdk _bak

- Para compatibilidad virtual con RDM (NPTRDM):
  mv *RDM_disk_file_name*-rdmp.vdmk *RDM_disk_file_name*-rdmp.vdmk_bak

  Por ejemplo:

mv/vmfs/volumes/53a3ac3d-df5aca03-3a94-001ec9d631cb/VM2-win-bus-A/VM2-winbus-A-rdmp.vmdk/vmfs/volumes/53a3ac3d-df5aca03-3a94-001ec9d631cb/VM2-winbus-A/VM2-win-bus-A-rdmp.vmdk _bak

3. Use el nuevo ID de naa según la LUN de Data ONTAP en clúster y el archivo de disco de RDM para volver a crear los archivos de dispositivo y de configuración de RDM.

   - Para PTRDM:
     # vmkfstools –z /vmfs/devices/disks/*new_clustered_Data_ONTAP_naa_ID*.vmdk

     Por ejemplo:

     vmkfstools –z /vmfs/devices/disks/naa.600a098054314c6c442b446f79712313 /vmfs/volumes/53a3ac3d-df5aca03-3a94-001ec9d631cb/VM2-win-bus-A/VM2-win-bus-A.vmdk

   - Para NPTRDM:
     # vmkfstools –r /vmfs/devices/disks/*new_clustered_Data_ONTAP_naa_ID*.vmdk

     Por ejemplo:

vmkfstools –r /vmfs/devices/disks/naa.600a098054314c6c442b446f79712313 /vmfs/volumes/53a3ac3d-df5aca03-3a94-001ec9d631cb/VM2-win-bus-A/VM2-win-bus-A.vmdk

4. Confirme que se han creado los archivos de configuración y puntero:

   # ls /vmfs/volumes/*datastore/VM_directory*

   #ls /vmfs/volumes/53a3ac3d-df5aca03-3a94-001ec9d631cb/VM2-win-bus-A

   Los nuevos archivos de configuración y puntero se muestran bajo la ruta del directorio de la VM.

5. Repita los pasos para todas las máquinas virtuales con RDM conectado.
6. Reinicie los agentes hostd y vpxa en el host ESXi:

```
/etc/init.d/hostd/restart

/etc/init.d/vpxa/restart
```

Información de copyright

Copyright © 2023 NetApp, Inc. Todos los derechos reservados. Imprimido en EE. UU. No se puede reproducir este documento protegido por copyright ni parte del mismo de ninguna forma ni por ningún medio (gráfico, electrónico o mecánico, incluidas fotocopias, grabaciones o almacenamiento en un sistema de recuperación electrónico) sin la autorización previa y por escrito del propietario del copyright.

El software derivado del material de NetApp con copyright está sujeto a la siguiente licencia y exención de responsabilidad:

ESTE SOFTWARE LO PROPORCIONA NETAPP «TAL CUAL» Y SIN NINGUNA GARANTÍA EXPRESA O IMPLÍCITA, INCLUYENDO, SIN LIMITAR, LAS GARANTÍAS IMPLÍCITAS DE COMERCIALIZACIÓN O IDONEIDAD PARA UN FIN CONCRETO, CUYA RESPONSABILIDAD QUEDA EXIMIDA POR EL PRESENTE DOCUMENTO. EN NINGÚN CASO NETAPP SERÁ RESPONSABLE DE NINGÚN DAÑO DIRECTO, INDIRECTO, ESPECIAL, EJEMPLAR O RESULTANTE (INCLUYENDO, ENTRE OTROS, LA OBTENCIÓN DE BIENES O SERVICIOS SUSTITUTIVOS, PÉRDIDA DE USO, DE DATOS O DE BENEFICIOS, O INTERRUPCIÓN DE LA ACTIVIDAD EMPRESARIAL) CUALQUIERA SEA EL MODO EN EL QUE SE PRODUJERON Y LA TEORÍA DE RESPONSABILIDAD QUE SE APLIQUE, YA SEA EN CONTRATO, RESPONSABILIDAD OBJETIVA O AGRAVIO (INCLUIDA LA NEGLIGENCIA U OTRO TIPO), QUE SURJAN DE ALGÚN MODO DEL USO DE ESTE SOFTWARE, INCLUSO SI HUBIEREN SIDO ADVERTIDOS DE LA POSIBILIDAD DE TALES DAÑOS.

NetApp se reserva el derecho de modificar cualquiera de los productos aquí descritos en cualquier momento y sin aviso previo. NetApp no asume ningún tipo de responsabilidad que surja del uso de los productos aquí descritos, excepto aquello expresamente acordado por escrito por parte de NetApp. El uso o adquisición de este producto no lleva implícita ninguna licencia con derechos de patente, de marcas comerciales o cualquier otro derecho de propiedad intelectual de NetApp.

Es posible que el producto que se describe en este manual esté protegido por una o más patentes de EE. UU., patentes extranjeras o solicitudes pendientes.

LEYENDA DE DERECHOS LIMITADOS: el uso, la copia o la divulgación por parte del gobierno están sujetos a las restricciones establecidas en el subpárrafo (b)(3) de los derechos de datos técnicos y productos no comerciales de DFARS 252.227-7013 (FEB de 2014) y FAR 52.227-19 (DIC de 2007).

Los datos aquí contenidos pertenecen a un producto comercial o servicio comercial (como se define en FAR 2.101) y son propiedad de NetApp, Inc. Todos los datos técnicos y el software informático de NetApp que se proporcionan en este Acuerdo tienen una naturaleza comercial y se han desarrollado exclusivamente con fondos privados. El Gobierno de EE. UU. tiene una licencia limitada, irrevocable, no exclusiva, no transferible, no sublicenciable y de alcance mundial para utilizar los Datos en relación con el contrato del Gobierno de los Estados Unidos bajo el cual se proporcionaron los Datos. Excepto que aquí se disponga lo contrario, los Datos no se pueden utilizar, desvelar, reproducir, modificar, interpretar o mostrar sin la previa aprobación por escrito de NetApp, Inc. Los derechos de licencia del Gobierno de los Estados Unidos de América y su Departamento de Defensa se limitan a los derechos identificados en la cláusula 252.227-7015(b) de la sección DFARS (FEB de 2014).

Información de la marca comercial

NETAPP, el logotipo de NETAPP y las marcas que constan en http://www.netapp.com/TM son marcas comerciales de NetApp, Inc. El resto de nombres de empresa y de producto pueden ser marcas comerciales de sus respectivos propietarios.