RDM LUN을 VM에 다시 연결합니다

ONTAP 7-Mode Transition

NetApp
May 03, 2022

This PDF was generated from https://docs.netapp.com/ko-kr/ontap-7mode-transition/san-host/task_removing_stale_rdm_using_vsphere_client.html on May 03, 2022. Always check docs.netapp.com for the latest.

목차

RDM LUN을 VM에 다시 연결합니다 1
vSphere Client를 사용하여 오래된 RDM을 제거합니다 1
vSphere Client를 사용하여 RDM을 VM에 다시 연결합니다 2
ESXi CLI/콘솔을 사용하여 RDM 다시 연결 3

RDM LUN을 VM에 다시 연결합니다

RDM(Raw Device Mapped) LUN에 연결된 VM이 전환 후 작동하려면 VM에서 LUN을 호스팅하는 RDM 디스크를 제거해야 합니다. 그런 다음 7MTT(7-Mode 전환 툴)에서 제공하는 LUN 일련 번호를 기반으로 RDM 디스크를 VM에 다시 연결해야 합니다.

- 복사본 기반 전환의 경우 7MTT에서 스토리지 컷오버 작업을 시작하기 전에 다음 단계를 수행하십시오.
- 복사를 수행하지 않는 전환의 경우, 7MTT에서 내보내기 및 중지 7-Mode 시스템 작업을 시작하기 전에 다음 단계를 수행하십시오.

단계

1. Inventory Assessment 워크북 _ 에서 * 호스트 VM 디스크 세부 정보 * 탭으로 이동합니다.
2. Type * 열에서 PTRDM 또는 NPTRDM이 있는 ESXi 호스트 VM을 식별합니다.
3. VM 이름, * Disk * 열의 디스크 경로 세부 정보 및 * Device Mapped * 열의 naa ID를 확인합니다.
4. 전환 후 생성된 7MTT 매핑 파일에 naa ID가 나열되어 있는지 확인합니다.
5. naa ID가 매핑 파일의 * LUN WWID * 열에 해당 새 naa ID가 있는지 확인합니다.

   새로운 clustered Data ONTAP LUN naa ID입니다.

6. LUN WWID * 열의 clustered Data ONTAP LUN naa ID와 디스크 경로 세부 정보를 사용하여 Clustered Data ONTAP LUN을 VM에 다시 연결합니다.
   - 관련 정보 *

vSphere Client를 사용하여 오래된 RDM을 제거합니다

vSphere Client를 사용하여 RDM을 VM에 다시 연결합니다

ESXi CLI/콘솔을 사용하여 RDM 다시 연결

vSphere Client를 사용하여 오래된 RDM을 제거합니다

7-Mode에서 운영되는 ONTAP을 clustered Data ONTAP으로 전환하는 동안 모든 RDM LUN이 오래되었습니다. 전환 후 LUN이 데이터 서비스를 시작하기 전에 RDM을 제거하고 다시 연결해야 합니다.

Inventory Assessment 워크북 _ 에서 RDM의 VM 이름과 디스크 경로가 있어야 합니다.

단계

1. ESXi 호스트를 관리하는 ESXi 호스트 또는 vCenter Server를 엽니다.
2. VM을 마우스 오른쪽 단추로 클릭한 다음 * 설정 편집 * 을 선택합니다.

   VM 속성 창이 표시됩니다.

3. Inventory Assessment 워크북 _ 에서 디스크 경로를 사용하는 장치 목록에서 하드 디스크를 선택합니다.
4. VM 속성 창에서 * 가상 장치 노드 * 및 * 호환성 모드 * 를 기록해 둡니다.

가상 장치 노드: SCSI 0:2

호환성 모드: 물리적

5. 제거 * 를 클릭합니다.
6. 가상 시스템에서 제거 를 선택하고 디스크에서 파일 삭제 * 를 선택합니다.
7. 확인 * 을 클릭합니다.

   다음과 유사한 오류 메시지가 나타납니다. 이 메시지는 무시해도 됩니다.

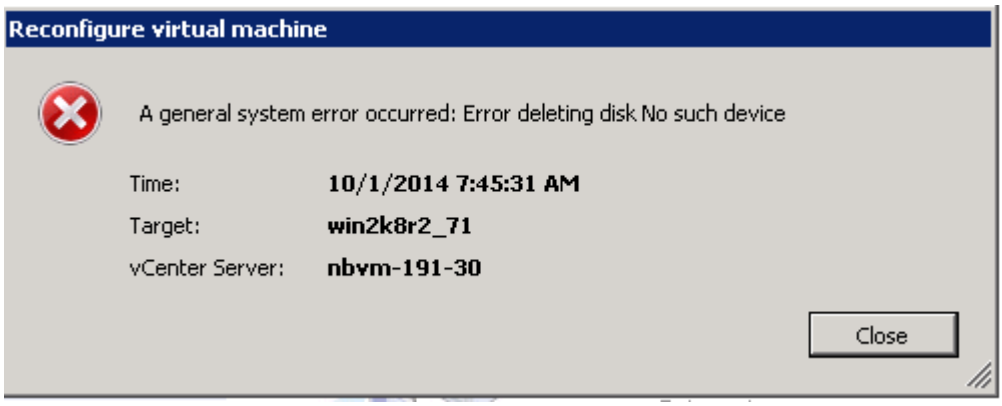

8. 닫기 * 를 클릭합니다.

vSphere Client를 사용하여 RDM을 VM에 다시 연결합니다

7MTT(7-Mode Transition Tool)를 사용하여 ESXi 호스트를 전환한 후 RDM을 가상 시스템(VM)에 다시 연결해야 합니다.

유효하지 않은 RDM(Raw Device Mappings)이 제거되어야 합니다.

단계

1. ESXi 호스트를 관리하는 ESXi 호스트 또는 vCenter Server를 엽니다.
2. VM을 마우스 오른쪽 단추로 클릭한 다음 * 설정 편집 * 을 선택합니다.

   VM 속성 창이 열립니다.

3. 추가 * 를 클릭합니다.

   하드웨어 추가 창이 열립니다.

4. 하드 디스크 * 를 클릭합니다.
5. 다음 * 을 클릭하여 디스크를 선택합니다.
6. Raw Device Mappings * 를 선택합니다.
7. 다음 * 을 클릭하여 타겟 LUN을 선택합니다.
8. 7MTT 매핑 파일에서 기록한 새 clustered Data ONTAP NAA ID를 사용하여 LUN을 선택합니다.
9. 다음 * 을 클릭합니다.

10. Select Datastore * 를 선택합니다.
11. 7MTT 매핑 파일에서 기록한 디스크 경로와 일치하는 데이터 저장소를 선택합니다.
12. 다음 * 을 클릭합니다.
13. 호환성 모드 * 에서 * 물리적 * 또는 * 가상 * 을 선택합니다.

    오래된 RDM을 제거할 때 기록해 둔 호환성 모드를 선택합니다.

14. 다음 * 을 클릭합니다.
15. 고급 옵션 * 을 선택합니다.
16. 가상 장치 노드 * 를 선택합니다.

    오래된 RDM을 제거할 때 기록해 둔 가상 디바이스 모드를 선택합니다.

17. 다음 * 을 클릭합니다.
18. 변경 사항을 제출하려면 * 마침 * 을 클릭합니다.
19. RDM이 연결된 모든 VM에 대해 이 단계를 반복합니다.
    - 관련 정보 *

vSphere Client를 사용하여 오래된 RDM을 제거합니다

ESXi CLI/콘솔을 사용하여 RDM 다시 연결

7-Mode에서 작동하는 Data ONTAP에서 clustered Data ONTAP으로 전환한 후 RDM(원시 장치 매핑)을 다시 연결해야 합니다.

- Inventory Assessment 워크북 _ 의 Disk 열에 나열된 RDM 디스크 파일을 검색해야 합니다.
- 7MTT 매핑 파일에서 새로운 clustered Data ONTAP LUN naa ID를 검색해야 합니다.

단계

1. SSH를 사용하여 ESXi 콘솔에 로그인합니다.
2. mv 명령을 사용하여 RDM 디스크 파일과 관련 디바이스 파일을 백업합니다.

   RDM 디스크 파일은 _Inventory Assessment Workbook_의 Disk 열에 나열됩니다.

   RDM 디스크 파일이 '/VMFS/volumes/53a3ac3d-df5aca03-3a94-001ec9d631cb/VM2-win-bus-a/VM2-winbus-a.vmdk'인 경우 다음 명령을 실행합니다.

   ``MV/VMFS/볼륨/53a3ac3d-df5aca03-3a94-001ec9d631cb/VM2-win-bus-a/VM2-win-bus-a/VM2-win-bus-a/VM2-win-bus-a3ac3d-df5aca03-3a94-3a94-001ec9d631cbb-VMab-vb-vb-vb-vb-vb-vb-vb-vb-vb-vb-vb

   - 물리적 호환성 RDM(PTRDM): + ``MV*RDM_DISK_FILE_NAME*- Rdmp.vdmk*RDM_DISK_NAME*-Rdmp.vdmk_bak*'

     예를 들면 다음과 같습니다.

     ``mv/vmfs/volumes/53a3ac3d-df5aca03-3a94-001ec9d631cb/VM2-win-bus-a/VM2-win-bus-a/VM2-win-

bus-a-Rdmp.vmdk/VMFS/volumes/53a3ac3d-df5aca03-3a94-001cbak-001cb-3d-VM2d-3a3a9d639k-3c-001d639b-3c-3c-3c-3c-00

- 가상 호환성 RDM(NPTRDM): + ``MV_ RDM_DISK_FILE_NAME- *Rdmp.vdmkRDM_DISK_NAME_*-Rdmp.vdmk_bak*'

  예를 들면 다음과 같습니다.

``mv/vmfs/volumes/53a3ac3d-df5aca03-3a94-001ec9d631cb/VM2-win-bus-a/VM2-win-bus-a/VM2-win-bus-a-Rdmp.vmdk/VMFS/volumes/53a3ac3d-df5aca03-3a94-001cbak-001cb-3d-VM2d-3a3a9d639k-3c-001d639b-3c-3c-3c-3c-00

3. 새로운 clustered Data ONTAP LUN naa ID 및 RDM 디스크 파일을 사용하여 RDM 구성 및 디바이스 파일을 다시 생성합니다.

   - PTRDM의 경우: + " * # vmkfstools –z/VMFS/devices/disks/ *_new_clustered_Data_ONTAP_naa_ID*.vmdk *

     예를 들면 다음과 같습니다.

     '* vmkfstools –z/VMFS/devices/disks/naa.600a098054314c6c442b446f79712313/VMFS/volumes/53a3ac3d-df5aca03-3a94-001ec9d631cb/VM2-win-bus-a/VM2-bus-a-win-bus-vmdk-bus-bb-bus-bus-bk

   - NPTRDM의 경우: + " * # vmkfstools – r/VMFS/devices/disks/ *_new_clustered_Data_ONTAP_naa_ID*.vmdk * "

     예를 들면 다음과 같습니다.

'* vmkfstools –r/VMFS/devices/disks/naa.600a098054314c6c442b446f79712313/VMFS/volumes/53a3ac3d-df5aca03-3a94-001ec9d631cb/VM2-win-bus-a/VM2-bus-a-win-bus-vmdk-bus-bk

4. 설정 및 포인터 파일이 작성되었는지 확인합니다.

   '*#ls/vmfs/volumes/*datastore/vm_directory* *'

   '*#ls/vmfs/volumes/53a3ac3d-df5aca03-3a94-001ec9d631cb/VM2-win-bus-a *'

   새 구성 및 포인터 파일이 VM 디렉터리 경로 아래에 표시됩니다.

5. RDM이 연결된 모든 VM에 대해 이 단계를 반복합니다.
6. ESXi 호스트에서 hostd 및 vpxa 에이전트를 다시 시작합니다.

   ' * /etc/init.d/hostd/restart *'

   ' * /etc/init.d/vpxa/restart *'

Copyright Information

Copyright © 2022 NetApp, Inc. All rights reserved. Printed in the U.S. No part of this document covered by copyright may be reproduced in any form or by any means-graphic, electronic, or mechanical, including photocopying, recording, taping, or storage in an electronic retrieval system- without prior written permission of the copyright owner.

Software derived from copyrighted NetApp material is subject to the following license and disclaimer:

THIS SOFTWARE IS PROVIDED BY NETAPP “AS IS” AND WITHOUT ANY EXPRESS OR IMPLIED WARRANTIES, INCLUDING, BUT NOT LIMITED TO, THE IMPLIED WARRANTIES OF MERCHANTABILITY AND FITNESS FOR A PARTICULAR PURPOSE, WHICH ARE HEREBY DISCLAIMED. IN NO EVENT SHALL NETAPP BE LIABLE FOR ANY DIRECT, INDIRECT, INCIDENTAL, SPECIAL, EXEMPLARY, OR CONSEQUENTIAL DAMAGES (INCLUDING, BUT NOT LIMITED TO, PROCUREMENT OF SUBSTITUTE GOODS OR SERVICES; LOSS OF USE, DATA, OR PROFITS; OR BUSINESS INTERRUPTION) HOWEVER CAUSED AND ON ANY THEORY OF LIABILITY, WHETHER IN CONTRACT, STRICT LIABILITY, OR TORT (INCLUDING NEGLIGENCE OR OTHERWISE) ARISING IN ANY WAY OUT OF THE USE OF THIS SOFTWARE, EVEN IF ADVISED OF THE POSSIBILITY OF SUCH DAMAGE.

NetApp reserves the right to change any products described herein at any time, and without notice. NetApp assumes no responsibility or liability arising from the use of products described herein, except as expressly agreed to in writing by NetApp. The use or purchase of this product does not convey a license under any patent rights, trademark rights, or any other intellectual property rights of NetApp.

The product described in this manual may be protected by one or more U.S. patents, foreign patents, or pending applications.

RESTRICTED RIGHTS LEGEND: Use, duplication, or disclosure by the government is subject to restrictions as set forth in subparagraph (c)(1)(ii) of the Rights in Technical Data and Computer Software clause at DFARS 252.277-7103 (October 1988) and FAR 52-227-19 (June 1987).

Trademark Information

NETAPP, the NETAPP logo, and the marks listed at http://www.netapp.com/TM are trademarks of NetApp, Inc. Other company and product names may be trademarks of their respective owners.