ONTAP 8.3 이상 지원 릴리즈로 전환하기 위한 준비

ONTAP 7-Mode Transition

NetApp
May 19, 2022

This PDF was generated from https://docs.netapp.com/ko-kr/ontap-7mode-transition/copy-based/task_expanding_an_aggregate_to_64_bit_format_without_adding_storage.html on May 19, 2022.
Always check docs.netapp.com for the latest.

목차

ONTAP 8.3 이상 지원 릴리즈로 전환하기 위한 준비 1
64비트 형식으로 애그리게이트 확장 2
32비트 볼륨 및 스냅샷 복사본 찾기 및 제거 3

ONTAP 8.3 이상 지원 릴리즈로 전환하기 위한 준비

32비트 애그리게이트, 볼륨 및 스냅샷 복사본은 ONTAP 8.3 이상에서 지원되지 않습니다. 따라서 32비트 애그리게이트를 64비트로 확장해야 하고, 전환 전에 7-Mode 시스템에서 32비트 볼륨 및 스냅샷 복사본을 찾아 제거해야 합니다. 모든 7-Mode 버전은 32비트 애그리게이트를 확장하고 32비트 볼륨 및 스냅샷 복사본을 제거하는 기능을 지원하지 않으므로 전환 전에 7-Mode 시스템을 업그레이드해야 할 수 있습니다.

> Clustered Data ONTAP 8.2.x는 32비트 애그리게이트, 볼륨 및 스냅샷 복사본을 지원합니다. 따라서 32비트 데이터를 7-Mode 시스템에서 Data ONTAP 8.2.x를 실행하는 타겟 클러스터로 전환할 수 있습니다 그러나 전환 후 타겟 클러스터를 ONTAP 8.3 이상 버전으로 업그레이드해야 하는 경우, 타겟 클러스터의 ONTAP 버전을 업그레이드하기 전에 타겟 클러스터의 기존 32비트 데이터를 모두 64비트 형식으로 업그레이드해야 합니다.

전환 전에 업그레이드가 필요한지 여부를 결정하려면 다음 워크플로를 사용해야 합니다.

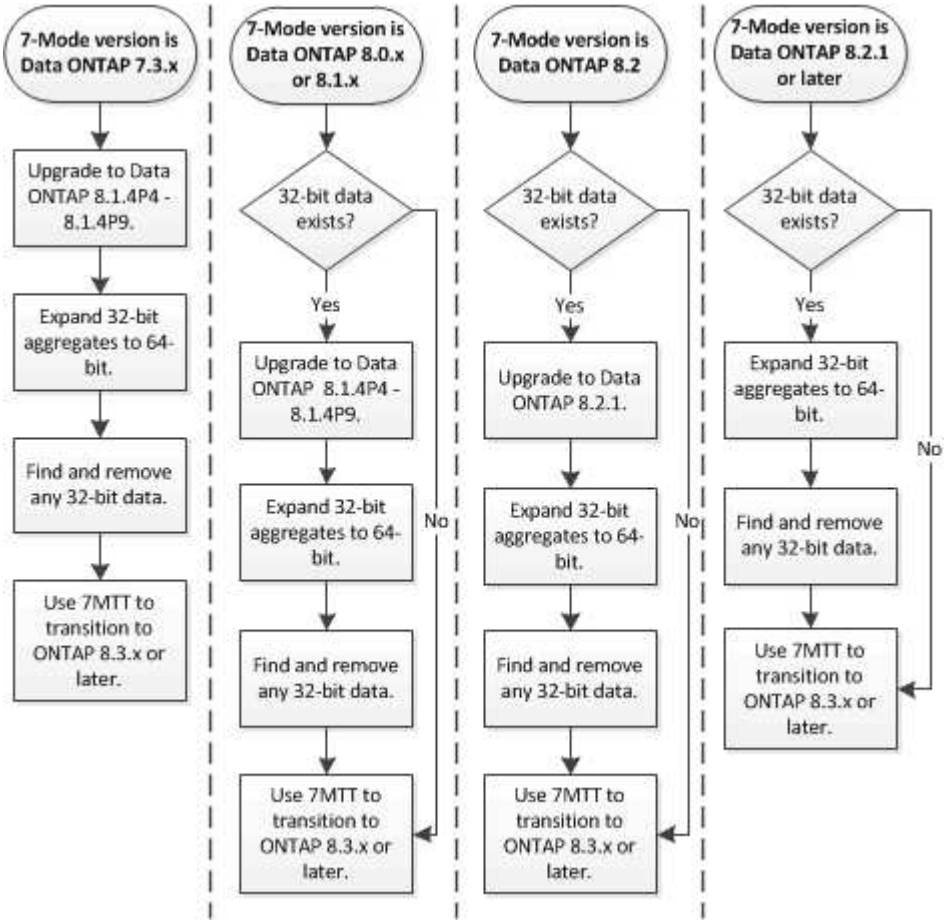

- 관련 정보 *

"NetApp 기술 보고서 3978: 32비트 애그리게이트를 64비트로 확장: 개요 및 모범 사례"

64비트 형식으로 애그리게이트 확장

시스템에 32비트 애그리게이트가 포함된 경우, Data ONTAP 8.3 이상 버전으로 전환하기 전에 7-Mode 시스템에서 64비트 형식으로 확장해야만 합니다. Data ONTAP 버전은 32비트 형식을 지원하지 않기 때문입니다.

- Aggregate가 32비트 소스 볼륨과 SnapMirror 관계의 타겟 볼륨을 포함하는 경우, 소스 볼륨을 포함하는 애그리게이트를 확장하기 전에 소스 볼륨을 포함하는 애그리게이트를 확장해야 합니다.

SnapMirror 관계에 있는 볼륨의 경우 미러링이 그대로 유지되는 동안 대상 볼륨이 소스 볼륨의 형식을 상속합니다. 확장하는 Aggregate에 소스 볼륨이 32비트 볼륨이고 애그리게이트를 확장하기 전에 미러를 분리할 대상 볼륨이 포함되어 있는 경우 대상 볼륨은 64비트 형식으로 확장됩니다. 하지만 미러를 다시 설정하고 소스 볼륨이 여전히 32비트인 경우 대상 볼륨은 32비트 형식으로 돌아갑니다. 따라서 Aggregate의 모든 32비트 볼륨을 64비트 형식으로 확장하려면 SnapMirror 관계를 다시 설정하기 전에 소스 볼륨이 포함된 Aggregate를 확장해야 합니다.

단계

1. 고급 권한 모드 시작:

   ``한자 세트 어드밴스드 *''

2. 확장 시작:

   '* aggr 64비트 업그레이드 start_aggr_name_*'

3. 적절한 작업을 수행합니다.

명령을 실행할 경우...	그러면...
이(가) 성공적으로 시작됩니다	다음 단계를 진행합니다.
하나 이상의 볼륨에 충분한 공간이 없어 확장할 수 없음을 나타냅니다	'grow-all' 옵션을 추가하여 명령을 재시도하십시오.
다른 이유로 확장을 완료할 수 없음을 나타냅니다	오류 메시지에 설명된 문제에 따라 적절한 조치를 수행합니다.

4. 확장 상태를 표시합니다.

   '* aggr 64비트-업그레이드 상태_aggr_name_*'

   현재 확장 상태가 표시됩니다. 진행 중인 업그레이드가 없다는 메시지가 나타나면 확장이 완료된 것입니다.

5. Aggregate의 모든 볼륨이 64비트 형식인지 확인합니다.

   '* aggr 64bit-upgrade status_aggr_name_-all *'

6. 관리 권한 모드로 돌아가기:

   ``priv set admin *'

애그리게이트는 64비트 형식으로 확장됩니다. 하지만 모든 볼륨이 확장되더라도 일부 32비트 Snapshot 복사본이 남아 있을 수 있습니다. 소스 볼륨에 32비트 스냅샷 복사본이 있으면 Data ONTAP 8.3 이상으로 업그레이드하거나 전환할 수 없습니다.

32비트 볼륨 및 스냅샷 복사본 찾기 및 제거

모든 애그리게이트를 64비트 형식으로 확장했더라도 일부 32비트 또는 혼합 형식의 FlexVol 볼륨 또는 스냅샷 복사본을 그대로 유지할 수 있습니다. Data ONTAP 8.3 이상을 실행하는 클러스터에서 데이터에 액세스하려면 먼저 이러한 볼륨 및 스냅샷 복사본을 제거해야 합니다.

- 시스템의 모든 32비트 애그리게이트를 64비트 형식으로 확장해야 합니다.

32비트 볼륨과 스냅샷 복사본이 포함된 각 애그리게이트에 대해 이 작업의 단계를 반복해야 합니다.

단계

1. 고급 모드 진입:

   ``한자 세트 어드밴스드 *''

2. 애그리게이트에 있는 모든 볼륨의 형식을 표시합니다.

   '* aggr 64bit-upgrade status_aggr_name_-all *'

   Aggregate의 각 볼륨은 그 형식과 함께 표시됩니다.

3. 각 32비트 또는 혼합 형식 볼륨에 대해 볼륨이 64비트 형식으로 확장되지 않은 이유를 확인한 다음 적절한 조치를 취하십시오.

   볼륨이 확장되지 않은 이유를 확인할 수 없는 경우 애그리게이트 확장을 다시 시도하십시오.

볼륨이 다음과 같은 경우	그러면...
SnapMirror 관계의 대상입니다	소스 볼륨을 포함하는 애그리게이트를 64비트 형식으로 확장합니다.
읽기 전용 볼륨임(SnapMirror 대상은 아님)	볼륨을 쓰기 가능한 상태로 만들고 확장을 재시도하거나 볼륨을 제거합니다.
볼륨 또는 애그리게이트의 사용 가능한 공간이 부족하여 확장할 수 없습니다	볼륨 또는 애그리게이트의 여유 공간을 늘리고 확장을 재시도하십시오.

   Aggregate의 모든 32비트 및 혼합 형식 볼륨은 이제 64비트입니다. 이전 단계를 반복하여 확인할 수 있습니다.

4. 시스템에 있는 모든 스냅샷 복사본의 형식을 표시합니다.

   ' * snap list-fs-block-format * '

5. '스냅 삭제' 명령을 사용하여 32비트 스냅샷 복사본을 제거합니다.

> 이렇게 하면 스냅샷 복사본의 데이터가 삭제됩니다. 삭제하기 전에 스냅샷 복사본을 유지하지 않아도 됩니다. 또는 32비트 스냅샷 복사본이 없어질 때까지 기다릴 수 있습니다. 이 시간이 소요되는 시간은 스냅샷 복사본 일정에 따라 다릅니다.

스냅샷 복사본이 FlexClone 볼륨의 기본 스냅샷 복사본인 경우 스냅샷 복사본을 제거하기 전에 FlexClone 볼륨을 상위 볼륨에서 분할해야 합니다.

모든 32비트 스냅샷 복사본이 제거됩니다. 이전 단계를 반복하여 확인할 수 있습니다.

6. 관리 권한 수준으로 돌아가기:

   ``priv set admin *'

Copyright Information

Copyright © 2022 NetApp, Inc. All rights reserved. Printed in the U.S. No part of this document covered by copyright may be reproduced in any form or by any means-graphic, electronic, or mechanical, including photocopying, recording, taping, or storage in an electronic retrieval system- without prior written permission of the copyright owner.

Software derived from copyrighted NetApp material is subject to the following license and disclaimer:

THIS SOFTWARE IS PROVIDED BY NETAPP “AS IS” AND WITHOUT ANY EXPRESS OR IMPLIED WARRANTIES, INCLUDING, BUT NOT LIMITED TO, THE IMPLIED WARRANTIES OF MERCHANTABILITY AND FITNESS FOR A PARTICULAR PURPOSE, WHICH ARE HEREBY DISCLAIMED. IN NO EVENT SHALL NETAPP BE LIABLE FOR ANY DIRECT, INDIRECT, INCIDENTAL, SPECIAL, EXEMPLARY, OR CONSEQUENTIAL DAMAGES (INCLUDING, BUT NOT LIMITED TO, PROCUREMENT OF SUBSTITUTE GOODS OR SERVICES; LOSS OF USE, DATA, OR PROFITS; OR BUSINESS INTERRUPTION) HOWEVER CAUSED AND ON ANY THEORY OF LIABILITY, WHETHER IN CONTRACT, STRICT LIABILITY, OR TORT (INCLUDING NEGLIGENCE OR OTHERWISE) ARISING IN ANY WAY OUT OF THE USE OF THIS SOFTWARE, EVEN IF ADVISED OF THE POSSIBILITY OF SUCH DAMAGE.

NetApp reserves the right to change any products described herein at any time, and without notice. NetApp assumes no responsibility or liability arising from the use of products described herein, except as expressly agreed to in writing by NetApp. The use or purchase of this product does not convey a license under any patent rights, trademark rights, or any other intellectual property rights of NetApp.

The product described in this manual may be protected by one or more U.S. patents, foreign patents, or pending applications.

RESTRICTED RIGHTS LEGEND: Use, duplication, or disclosure by the government is subject to restrictions as set forth in subparagraph (c)(1)(ii) of the Rights in Technical Data and Computer Software clause at DFARS 252.277-7103 (October 1988) and FAR 52-227-19 (June 1987).

Trademark Information

NETAPP, the NETAPP logo, and the marks listed at http://www.netapp.com/TM are trademarks of NetApp, Inc. Other company and product names may be trademarks of their respective owners.